EX LIBRIS
WALTER MUIR
WHITEHILL JUNIOR
DONATED BY
MRS. W. M. WHITEHILL
1979

COLL.

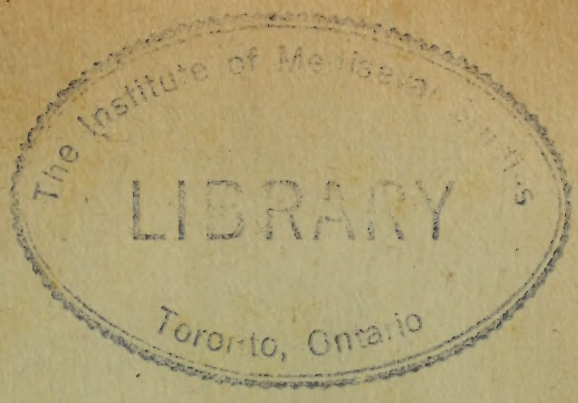
The Institute of Medieval Studies
LIBRARY
Toronto, Ontario

MONSALVATJE

Colección Diplomática

del

Condado de Besalú

OLOT
IMPRENTA Y LIBRERÍA DE JUAN BONET
Calle Mayor, núm. 3
1902

Colección diplomática
del
Condado de Besalú

COLECCIÓN

DIPLOMÁTICA

DEL

Condado de Besalú

POR

D. Francisco Monsalvatje y Fossas

INDIVIDUO CORRESPONDIENTE
DE
LA REAL ACADEMIA DE LA HISTORIA,
DE LA DE BUENAS LETRAS DE BARCELONA, DE LA
ASOCIACIÓN ARTÍSTICA ARQUEOLÓGICA,
MIEMBRO CORRESPONDIENTE
DE LA *Société Agricole, Scientifique et Littéraire des Pirénées-Orientales*, ETC., ETC.

Tomo XII

2.° DE LA COLECCIÓN DIPLOMÁTICA

OLOT

IMPRENTA Y LIBRERÍA DE JUAN BONET

calle Mayor, núm. 3

1902

ES PROPIEDAD

DLXXII

Donación de Bernardo, conde de Besalú, del alodio de Tapiolas, situado en Montagut, al monasterio de San Pedro de aquella villa, en el año 1004.

(Nos)citum est in sacris testibus quod quecumque res in sanctis Dei basilicis aut per principium uel quorum libet fidelium donaciones conlate reperiuntur uotiue ac potencialiter in eorum iure inreuocabili modum legum eter(num)..... re firmetur. Et ideo ego in Dei nomine Bernardus gratia Dei Comes bisillunensis reminiscens preterita facinora cupiensque artingere adgaudia repromissa atque sociari beatorum cum agmina dono Deo et Sancto Petro apostolo et Sancto Primo cenobio quod est situm iuste castrum bisilluni omnia mea alodia que habeo et habere debeo in parroechia de monte acuto et in eius termines in ..... et villam quam dicunt Tapiolas et in villa de Galagario et in eius termines siue in ipsa isola que est subtus ipsum montem de Agilare quem admodum ego habui et adquisiui de quodam Fruiga et uxore sua Gis....ura et filios eorum et de Sesemundo et uxore sua Aua.... eorum sic dono Deo et Sancto Petro et Sancto Primo pro remedio anime mee uel ipsi monachi qui ibi sunt uel erunt in perpetuum habeant et possideant siue ulla minoratione et hoc in eis omnibus modis agant quod legaliter agendum est et disponendum. Et sunt isti alodes casas casalis curtis curtalis ortis ortalis terras cultas uel incultas uineas uinealis..... pascuis siluis garricis arboribus fructuosis uel infructuosis uieductibus uel reductibus fontibus siue aquis molinis et molendinaris cum suis caput aquis et de cursibus et resclausis et regis in ipsis alueis que ibi sunt in Fluviano et in Lizercha. Et habet ipsum alodem et villam de Tapiolas affrontaciones de parte orientis in

Cardoneto uel in ipsas curtes. Et de meridie in medio alueo Fluuiani siue in Lizercha. De occiduo atamen in predicto medio alueo Lizercha sive in ipsa strata que uenit de monte acuto et pergit ubique. De circio autem terminatus in ipso brugario. Et predictum alodem de Galagario et de ipsa isola terminatur à parte orientis in uilla de Galagario uel in torrente qui discurrit inde. De meridie in ipsa serra de Agilare uel in Abolino peruenit usque ab torrentem qui discurrit in Fluuiano super ipsa isola. De occidente in ipso monte que dicunt Palacio siue in predicto alueo de Lizercha. De parte uero circi terminat in pedictas curtes uel in Tapiolas. Quantum infra istas totas affrontaciones includit et resonat sic dono ad prefatum cenobium et de meo iure in eius delibero potestate pro redemptione anime mee et parentum meorum. Quod si ego donatur aut ullus uiuens homo hanc scriptura donacionis uiolare quonauerit aut in ualidam fieri presumserit non ualeat uindicare quod repetierit sed in duplo hoc omnia cum sua melioratione Sancto Petro et Sancto Primi persoluere cog..... Actum hec scriptura donacionis .II. kal. julii. anno .VIII. regnante Rotberto rege.

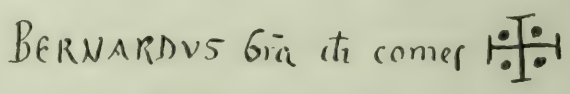

Sig†num Miro uices comes. Sig†num Oriolus. Sig†num Johannes. Sig†num Miro. Sig†num Adalbertus. Sig†num Rodegarius. Signum Seniofredus. =Amalricus sacer. qui ista scriptura donationis scripsit sub die et anno quo supra (1).

DLXXIII

Plácitos celebrados en la iglesia de San Martín de Castro Tolone, en los cuales Amblardo, abad

(1) Archivo del monasterio de San Pedro de Besalú.

del monasterio de San Quírico de Colera, reclamó la posesión de una heredad situada en el pago de Perelada, en el año 1012.

Conuenit omnium terrenorum quam iussint excellentissimes potestates... et menti submitere cuius milicie celestis famul..... Qua propter si obediendum est Deo diligenda est iusticia et si fuerit dilecta erit instante operandum in illa. Idcirco dum resideret uenerabilis Ugo gratia Dei comes in pago petralatense in castro que nocupant Tolone ante hostium beati Martini, una cum iudice qui iussit et iudicare causas dirimere et legaliter definire id est Wilelmus cum multitudine clericorum et nobilium laicorum katerua id est Andaletus presbiter, Tassione presbiter, Galindus presbiter, Sonifredus presbiter, Bera presbiter, Dalmacius uicecomite, Odone et filio suo Rainardo, Ottone et Bernardo et Miro, Teutario, Azalberto filio Bernardo et Azalone et fratri suo Guadal et Azemaro saione et aliorum multorum bonorum hominum ibidem adsistencium... ustorum namque presencia uenit Amblardus gracia Dei monacus qui monasterio beati Cirici et Sancti Andree et Sancti Benedicti abba pro esse uideor cum suis monachis et suam proferum querelam coram prefato comite et iudice et bonis ominibus de supradicto Dalmacio uicecomite ad finem que sunt Caucefro de ipsum alaude qui est in pago petralatense in suburbio Castro Tolone id est uillare que dicunt Abiliaros cum fines et termines suos qui fuit de condam Adalani uel uxori sue Euffemiea que illorum filios et filias uendiderunt ac Guisando et Leo Borsoleo presbiteros exceptus ipsa ereditate de Galindone et illi tradiderunt cum per scripturas donacionis in potestate iam dicto cenobio. Isti prefati homines tenuerunt iniustæ. Ad illius peticione uel ab interrogacione de supradicto comite et iudice predictus Dalmacius in suis responsis dixit: iniuste non tenuimus nos ipsum alode sed

auus meus et genitor meus tenuerunt ipsum alode et de eremio ad culturam duxerunt per hos annos XXX seu et amplius, et predictus abba in suis responsis dixit: non tenuerunt ipsum alode nisi per sola potentia et rapacitatis que sumptio et ostendit ipsas scripturas in predicto placito manifeste legendum coram prefato comite et iudice et ita intentum est sicut perdiderant abba et predictus iudex interrogauit iam dicto Dalmacio si potebat abere documentum scripture de auio suo aut genitori suo per quem possit deffendere à parte sua uel eredibus suis prefatum alode et ille. Date mihi inducias usque in die crastina ut si hoc possint abere uobis ostendatn... minimo faciat quodcumque uobis preceptum fuerat iusta legalem constitucionem sicuti et fecit et minime inuenit et predictus Gaucefredus guarpiuit se de sua parte in manu abbati absque ulla intemcione. Et predictus iudex dedit sentenciam æcclæsiastici lege super delicto Dalmacio in qua presumpcione insania... itus. Ad hoc etiam proposicione suas uoces exagerat ut per tricenium se cognoscens Deo iniuriam intulisset que tamen exacto tricenio renuat emendare. Quia quod à fidelibus in Dei ecclesia data sunt Deo est datum et Deo igitur fraudem facet qui ex inde... quid subtrat, nec enim..... tricenale.... accipiendum est sed quandocumque fuerit ueritas reperta iusticia parte sua recipiat . et alibi uel quicumque fidelis in suis Dei ecclesis aliquid donauerit et repertum fuerit uotiue hac potencialiter pro certe est constitutum ut in e.... iure inreuocabili modo perpetuo litem consistet. Et ego predictus Dalmacius audiuit huius rei ueritatem el legali constituciones ordinatum de hoc sum professus quia non possum abere scripturas. Nec ullum ueritatis indicium nisi hoc quem dictum est et me exuacuo in uestrorum iudicio et facio uobis talem securitatem ut expreserit die et futurum temporis securu et (quietu) abeatis et possideatis prefatum alode sine

mea uel cuiuslibet inquietudine. Quod si ego iam dictus Dalmacius aut ullus de prosapia mea aut ullus homo uel sexus feminarum qui contra ista scriptura securitate aliquem litem intulerit non..... uindicare sed in primis ira Dei incurrat et dauidicas maledictiones subiaceat et sit maranata id est secunda mortis interitum et in super in duplum exsoluere cogatur prefatum alode à prelibate ecclesia cum sua inmelioratione et in antea ista scriptura maneat incolunsa, habet ipsum alodem affrontaciones de oriente in ipsas accutas et inde discurrit ad ipsa penna rubia et de meridie in ipsa strada uetula qui discurrit de Cantalupos ad ipsa aguliana et de occiduo in castelare uel in ipsa cacumina que uocant leo carcari, et de circi affrontat ubi uocant Deodigni siue in..... qui..... contra ipsa culine. Facta professione uel securitate III kalendas Augusti anno XVI regnante Rodberto rege.—Sig†num Dalmachius qui hac noticia feci et firmare rogaui. Sig†num Doda uices cometissa..... Sig†num Aimericus Giskafredus presbiter subscripsi.

Ego Gulielmus iudex huius ediccionis tactu necessitate occulorum signoque inpressionis corroboro. †

Guilelmus (?) monachus qui ista proffessione uel securitate scripsit et subscripsit die et anno quod supra (1).

DLXXIV

Donación del conde Guillermo de Besalú y su esposa Adelaiza á la iglesia de *Sancti Genesii martiris Sancti Michaelis archangeli et Sti. Stephani papæ et Sancti Lignum preciose*

(1) Archivo del monasterio de San Pedro de Besalú.

crucis Domini nostri Jesu Cristi quod ecclesia sita est in comitatu bisuldunense infra muros bisulduno de la décima de su dominicatura del condado de Besalú; de su *fiscum de uriolis* la décima de pan y vino y demás cosechas; así como de su *fiscum de Porcarias,* etc., y de *nostro alode quod habemus in parrochia Sancti Stephani de oloto,* penando con el duplo á los que atentasen á la referida donación. *Facta donationi . V. nonas maii anno .XXXI. regni Rodberto regis.*

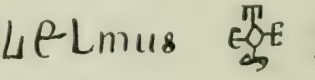

Sig†num Adalaiza qui hanc donationis fecimus et testes firmare rogavimus. Sig†num Guillelmus vice comes. Sig†num Johanne Uriol. Sig†num Ermemir. Sig†num Segarius. Sig†num Ademar. Sig†num Otger Arnall. Senderedus sacerdus. Wadaldus presbiter. Wilielmus levita qui ista scriptura donationes scripsit sub die et anno prefixo (1).

DLXXV

Testamento de Durando, con el cual hace varias donaciones, entre ellas de las décimas y primicias de la iglesia de Santa María de Batet al monasterio de San Pedro de Besalú, y de las de San Andrés del Coll á su hijo Bremundo, en el año 1034.

Quia debita condicionis nullus in carne positus eva-

(1) Archivo del monasterio de San Pedro de Besalú.

dere potest. Quam..... ego Durando quem vocant Ermengaud..... timeo et paveo me veniant mihi morte in mea egritudine in mea domo in meo lecto si mihi morte venerit. Dum eligere.... advocatos elemosinarios id est Senanda uxor mea Bremundo filio suo... Wifred Suniario. Rogo vos... eos elemosinarios vel post obitum meum... ad distribuere omnes..... Dei ecclesiis et sacerdotibus..... donare ad Sancti Petri cenobii Beselduno in .... Sancti Rome ipsa ecclesie Sancte Marie de Betedo cum primicias et decimis..... dum uxor mea et fili mei Bremundo remaneant et posideant siue nullum blandimentum et post obitum illo..... triquod est suprascriptam. Et ipsa ecclesie Sancta Eulalia de Baguda cum decimas et primitias et illorum oblationibus et ipsos alodes.... tinet remaneat à Bremundo. Et ipsas meas ¿comparas? quod ego abeo in comitatu bisuldunensis cunctisqui locis..... est in Baguda remaneat à Bremundo. Et ipsa tertia parte de ipsos meos alodes qui mihi advenit de genitore vel de..... ecclesie Sancti Andree que est in collo Aliario cum decimas et primitias cum suas oblaciones remaneat a Bremundo per inmelioracione..... conventum dum vivit Senanda uxor mea teneat et posideat post obitum suum remaneat à Bremundo quod est suprascriptum. Et ipse alode de Roselone vel de Orfas et ipso..... de heredo ubi Dodo habitat remaneat á Doda filia mea per sua eredi..... Et alios meos alodes remanent..... utriusque locis teneat Senanda uxor mea et posideat siue nullum blandimentum et post obitum suum remaneat á Bremundo et à filias meas id est Elvira et Nevia et ipso caval nigre..... remaneat á Bremundo et alio..... Et ipsas meas equas et soma cum ipso pullo remaneat à Senanda uxor mea et alium meum abere mobile tam vasulo maiore quam minore et pane et vino ipsa tertia parte propter remedium anime mee et duas partes remaneat ad uxori et à Bremundo. Facto vel testamento .XV. kalen-

das aprilis anno .III. regnante Aienricho rege. Durando quem nominant Ermengaud qui.... testamento in sue egritudine in suo domo fieri jussit et testes firmare rogavi. Sig†num Senanda. Sig†num Bremundo. Sig†num Amado. Sig†num Suniario. Sig†num W..... vel testamento cum..... prepositas..... sub die et anno quo supra (1).

DLXXVI

Adalberto, abad del monasterio de San Pedro de Besalú, vende por *duo decim denarios de Bisilduno,* una pieza de tierra situada en el condado de Gerona, de la que habían hecho donación á su monasterio Adruarius y Xilone, con fecha *nonas februari anno XXV regnante Lautario rege filio Leudeuici condam,* en el año *.XXV. regni Enrici regis* (2).

DLXXVII

Venta hecha por Pedro, su mujer Adala y sus hijos Bramón y Berenguer, á Gonmar y á su esposa Bidanella, de un alodio que poseían en la parroquia de Santa María de Batet, en el lugar llamado Ginabrera, por 10 sueldos, moneda de Besalú, con fecha 8 de los idus de Enero del año 18 de Felipe, rey de Francia (3).

---

(1) Archivo del monasterio de San Pedro de Besalú.
(2) » » » »
(3) » » » »

Al lector

Mucho tiempo hacía que todas mis investigaciones se dirigían á indagar el paradero de los archivos de Santa María y San Pedro de Besalú, ya que no se encontraban en la Delegación de Hacienda de esta provincia, en donde fueron á parar todos los de las suprimidas casas religiosas. El año pasado pude dar con el de Santa María, del cual hemos publicado interesantes documentos en el tomo anterior y continuaremos publicando en los sucesivos. En una de mis excursiones veraniegas del presente año, tuve también la suerte de encontrar los restos del de San Pedro de Besalú, en un retirado santuario situado en una de las estribaciones de los Pirineos Orientales, que no nombro por no estar autorizado para ello. Digo restos de su archivo, porque no había más que unos doscientos pergaminos sueltos, sin los cartularios, en los cuales, debidamente ordenados, había los principales títulos de esta casa religiosa y que mencionan varios escritores. También encontramos algunos documentos referentes al monasterio de San Quírico de Colera, dependiente del de San Pedro de Besalú; pero ni uno solo me fué dable hallar del de San Lorenzo del

Mont, que también dependía de la mencionada casa religiosa, lo que nos hace creer que el indicado archivo con sus traslaciones y saqueos, efecto de las guerras con Francia, ha quedado reducido á una sombra de lo que fué, y que ha sufrido varias disgregaciones.

Como encontramos algunos documentos de los siglos X, XI y XII, los transcribimos á continuación para no alterar el orden de fechas, siguiendo la numeración del tomo anterior.

DLXIX

Venta hecha por Gaurino y sus hijos Francimiro y Oriol á Mirón, conde de Besalú y obispo de Gerona, de un alodio situado en dicho condado y en la parroquia de Santa María de Faras, que lindaba con las villas de Faras y Maxella, con el río Juiñell y con Ortós, con fecha 6 de los idus de Enero del año 15 de Lotario, rey de Francia (1).

DLXX

Donación del conde de Besalú y obispo de Gerona Mirón, del alodio y pastos de Tragurá, al monasterio de San Pedro de Besalú, en el año 978.

In nomine sanctæ et individuæ Trinitatis patris et filiis et spiritus sancti. Ego Miro nutu Dei sancte gerundensis ecclesie perhumilis episcopus dono ad cenobium Sancti Petri bisilluni ipsum meum alodium uel pascuarium quod ego abeo in ipso monte de Trugurano in locum quod uocant Pontirono cum decimis et primitiis et cum omnibus que ibidem sunt qui mihi aduenit per successionem patris et frati-

1. Archivo del monasterio de San Pedro de Besalú.

bus meis. Est autem iam dictum alodium in comitatu bisillunense in parrochia Sancti Juliani de Trugurano in loco iam dicto qui terminatum a parte orientis in ipso iungente uel in ipsa broza comitale. Et de meridie in ipso torrentem que discurrit in flumine Tederi. Et de occiduo infrontat in serra qui diuidit comitatu bisillunense et cerdaniensem. Et de circi infrontat in torrente qui discurrit in flumine Tederi uel in terminio de Trugurano. Exarata est igitur hec scriptura donacionis die .VI. nonarum iulii era millessima .XVI. anno dominice trabeacionis .DCCCC.LXX.VIII. indiccione .VI. anno bisdeno .IIII. quod francorum rex Leutarius regnandi sumpsit exordium.—Miro gratia Dei comes atque episcopus qui hanc donacionem feci et idoneis testibus firmare rogaui.—Hacfredus archilevita subscripsit. Aimericus levita.—Dela levita.—S†m. Mir uice comes.—Arnulfus levita qui hoc scripsit die et annoque prefixo (1).

DLXXI

Donación de las décimas, primicias y otros derechos de la parroquia de San Miguel de *Avellana corba,* de la Vall del Bach, hecha por Eriberto á Arnulfo, abad del monasterio de San Pedro de Besalú, en el año 998.

Anno trabeationis dominice .DCCCC.XCVIII. era millesima .DCCCC.XCVII. indictione .XI. anno .I. quod cepit regnare Carolus rex francorum .VIII. idus Januarii . feria .VI.—In Cristi nomine. Ego Seniuldus judex venit in monasterio Sancti Petri et almis martiris Primi qui est situs juxta castro Bisulduno, in presencia Arnulfi abbatis, et Ariovadi monachi, Petri monachi, et Seniofredi monachi, et Oli-

(1) Archivo de San Pedro de Besalú.

bani monachi, et Amaldi monachi, et Gultredi monachi, et Bonifili monachi, et Odoni monachi, et Elduisi monachi, et Olibani subdiaconi, Seniofredi subdiaconi, et Durandi monachi, et Amalrici monachi, et Segari manachi, et Orioli presbiteri, et Balderici presbiteri, Amalrici levite et Suniarii subdiaconi, et Gaufredi subdiaconi et Suniarii presbiteri, Temari clerici, Sperandei laici, Orioli laici, Giscafredi laici, Suniofredi laici, Raimundi laici, Franci laici, Adalberti laici, in presencia horum monachorum, clericorum seu et laicorum, venit Eribertus sacer in prelibato arcisterio ante altare jam dicti apostoli Petri et militis Cristi Primi, et dimisit ibi uel derelinquid uocem suam quam habebat pro testamento Isarni qui fuit condam, cum missale maiore in potestate prefati abbatis vel monachorum eius de ecclesia vel parrochia Sancti Mikælis qui est situ in valle Securillas in villa qui dicitur Avellana curba, cum ipsos aulodes, cum primitias vel decimas et cum omnibus rebus qui dici vel nominari possuint, ubi prefatus Eribertus aliquam vocem aut potestatem abet aut abere debet qui ad ipsam ecclesiam pertinent. Ego Seniuldus judex cum ceteris supranominatis vidimus oculis nostris et auribus nostris audivimus quando jam dictus Eribertus sacer reliquid vel dimisit cunctam vocem vel potestatem suam sicut superius insertum est ad proprium in potestate prefati abbatis vel monachorum eius quam ob rem hanc noticiam conscribere feci et ipse firmavi et testibus firmare rogavi, sub die et anno quo supra. Eribertus presbiter subscripsi. Seniuldus judex. Ariovadus monachi qui hanc condicionem scripsit et sub die et anno quo supra (1).

(1) Archivo del monasterio de San Pedro de Besalú. El notario que hizo el traslado del presente documento debió equivocarse, pues el año 998 no es el primero de Carlos y sí el segundo de Roberto, rey de Francia. La era á que se refiere también debe estar equivocada, pues tampoco concuerda con la era de los mártires ni con la de España.

DLXXVIII

Franquicia concedida por el conde de Barcelona Raimundo y su esposa Dulcia, al monasterio de San Pedro de Besalú y á su abad Bernardo, para que pudiesen cocer el pan en los hornos de propiedad real de dicha villa sin pagar derecho alguno. *Facta ista Karta donacionis .II. nonas Decembris . anno .VIII. regni Ludouici regis.* ✠ *Racimundi comes.* ✠ *Olleárii Dei gratia barchinonensis ecclesie dispensatoris. Berengarius Dei gratia girundensis ecclesie. Sig†num Dulcia comitissa. Sig†num Bernardi . Berengari judicis. Sig†num Andree Guielmi. Sig†num Guielmi Labarno.*

Sig†num Martini fecit. Sig†num Petri de Mori ✠ *Berengarius archilevita* (1).

DLXXIX

Concordia entre Berenguer, abad de Santa María de la Grassa, y Bernardo, abad de San Pedro de Besalú, en presencia de Berenguer, obispo de Gerona; Gaufredo, archidiacono y otros señores laicos y sacerdotes, referente á la posesión de un manso situado en la parroquia de San Andrés del Coll, el que entregan para que lo posea sin contradicción el Abad y monjes de San Pedro de Besalú, mediante la entrega al Abad de la Grassa de *.CL. solidos ualentes .XXX. morabatinos,* recibiendo Pedro, vizconde, por su aprobación y

(1) Archivo del monasterio de San Pedro de Besalú.

confirmación *.XL. solidos monete optime.....*, penando con el duplo á los que atentasen á la mencionada concordia. *Actum est hoc .VIII. idus jullii anno .XX.II. regni Leouici regis.*

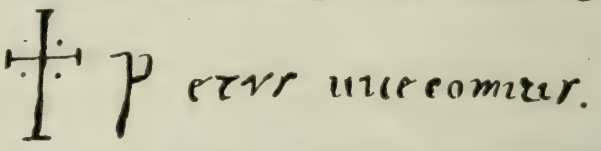

Sig†num Beatricis genitricis eius. Sig†num Bernardi de Buxader. Sig†num Arnalli. Sig†num Raimundi sellari. Sig†num Petri Bernardi..... Sig†num Felicis. Sig†num Petri Arnalli baiuli. Sig†num Arnalli filii eius. Sig†num Berengarii plebani. Sig†num Arnalli de monte pavoni. Sig†num Bernardi Mironis. Sig†num Girbertus capellani de Fontibus. Petrus levita que hanc scriptura scripsi die annoque prefixo (1).

DLXXX

Donación de Gaufredo, conde del Rosellón, del alodio de San Juan de Banyúls al monasterio de San Quírico de Colera, en el año 1135.

In Cristi nomine . Ego Gauzfredus gratia Dei comes Russilionensis dono domino Deo et monasterio Sancti Cirici quod situm est in comitatu Petralatensi in valle que antiquitus dicitur leo carcari et Berengario abbati et successoribus eius et monachis tam presentibus quam futuris aliquid de alode meo proprio quod habeo vel habere debeo in comitatu russilionensi in terminio Sancti Johannis de Baiuls quod est ad ipsum locum quem dicunt Lupespuni et

(1) Archivo del monasterio de San Pedro de Besalú.

affrontat jamdictum alodium à parte arientis in ipso riuo qui uadit ad ipsam rumicem siue ad ipsum gurgitem quem dicunt bulidur de ipsa olela et à meridie siue ab occidente in alodio predicti Sancti Cirici. A parte uero circi affrontat in ipso riuo qui discurrit per tempus pluuiarum siue in ipsa serra de ollina thofre. Quantum infra istas .IIII.^{or} affrontaciones includitur sic trado et dono prahefato monasterio Sancti Cirici et prelibato abbati et successoribus eius et monachis tam presentibus quam futuris ut ab hodierno die et deincebs habeant et possideant iure perhenni et hoc facio propter Deum et remedium anime patris mei et parentum meorum et ut ipsi monachi intercedant pro me ad Dominum. Siquis autem contra hanc donacionis scripturam ad inrumpendum uenerit non ualeat uindicare quod quesierit sed in duplo componat hec omnia cum sua melioracione prahefato monasterio, et in antea hec scriptura donacionis firma et stabilis maneat omni tempore. Acta est autem hec scriptura donacionis .V. idus . marcii . anno XX.VII. regni Ludouici regis. S†m. Gauzfridi gratia Dei comitis russilionensis qui hanc scripturam donacionis fieri iussi firmaui testeque firmare rogaui S†m Tuiru baiuli de baiuls. S†m Bernardi filii eius. S†m. Guillermi Raimundi de pau. S†m. Johannis capellani de frexano. S†m. Poncii capellani de turnebulis. S†m. Arnalli presbiteri de uillareminisclo. —Berengarius presbiteri et monacho qui hanc scripturam donacionis rogatus scripsit die et anno quo supra (1).

(1) Archivo del monasterio de San Pedro de Besalú.

Santa María de Porqueras.—Puerta de la iglesia

Parte Segunda

Privilegios y títulos expedidos desde la unión del Condado de Besalú al de Barcelona hasta la unión de la Corona de Aragón con la de Castilla.

DLXXXI

Acta de consagración de la Iglesia de Santa María de Porqueras por el obispo de Gerona Ramón Orusall, con fecha 5 de Abril del año 1182.

Anno Domini Incarnacionis millesimo centesimo octuagesimo secundo; era millesima ducentesima vigesima; indiccione *decima sexta*. Veniens Dominus Raymundus sancte Gerundensis sedis episcopus ad consecrandam ecclesiam in Dei honore, et sancte Marie constructam in comitatu bisuldunensi in loco qui dicitur Porcarie, in qua die consecracionis dedit jam dictus presul prefate ecclesie decimas, et primicias et oblaciones fidelium tam vivorum, quam eciam defunctorum, et insuper ex omni parte cimiterium habens triginta legitimos passus, quam sub tali defensione constituit ut aliquis homo cujusque ordinis vel etatis sit ibi aliquam violenciam, nullo tempore inferat, sed ob honorem et reverenciam jam dicte ecclesie, salvo munimine consistat. Insuper autori-

savit et laudavit eidem ecclesie omnes donaciones quas habet, et quas, Deo volente, habitura est; et ea que sibi collata sunt, vel conferenda á fidelibus christianis. Termina autem prefate ecclesie ita se habent: ab orientali parte usque ad Quadroch; ab occidentali parte usque ad montem de Speculo; à meridiana parte usque ad podium de Stagello, et ascendit usque ad mansum de Olivariis includens ecclesiam sancti Mauricii de Calvis, cum omnibus suis terminis, et ascendit eciam usque ad podium de cote. A parte cercii usque ad mansum de Terrades, qui comuniter habetur cum ecclesia sancti Andree de Seriniano transiens per petram de cruce usque ad mansum de Brugere, et extenditur usque ad Cutzacho, et descendit per rivum de Merdaneam usque ad boscum de Ravanera. Item ab occiduo usque ad prefatum montem de Speculo cum villari de Iserga; et descendit in fontem de Gix tendens usque ad fossam de Campomajori, et ascendit usque ad Rocham de Abeia, et descendit per mediam stratam usque ad cellarium de Rodeja, et incedit ad in Rocham caneram. Redditus vero hujus ecclesie sunt per singulos annos viginti sextarii ordei et solidi III. Preterea subdit predictus presul prefatam ecclesiam taliter ditioni sedis Gerunde, ut omni anno crisma inde accipiat, et in omnibus ejus precepcionibus adque institutis pareat, et bis in anno major prefate ecclesie presbiter ad sinodum ad prelibatam sedem veniat. Acta dotis scriptura nonis aprilis. Sig†num Raimundi per Dei graciam Gerundensis episcopi. Beregarius de Monteacuto et ejusdem ecclesie capellanus. Petrus de Lautaria presbiter. Ego Gaufredus Gerundensis ecclesie Precentor subscribo. Arnaldus Bisuldunensis Archilevita. Bernardus levita. Arnaldus presbiter, qui hoc rogatus scripsit die annoque prefixo. Attestor et fidem facio ego Petrus Cella autoritate Reverendi Abbatis Notarius Publicus substitutus à venerabili domina Catharina uxore venerabilis

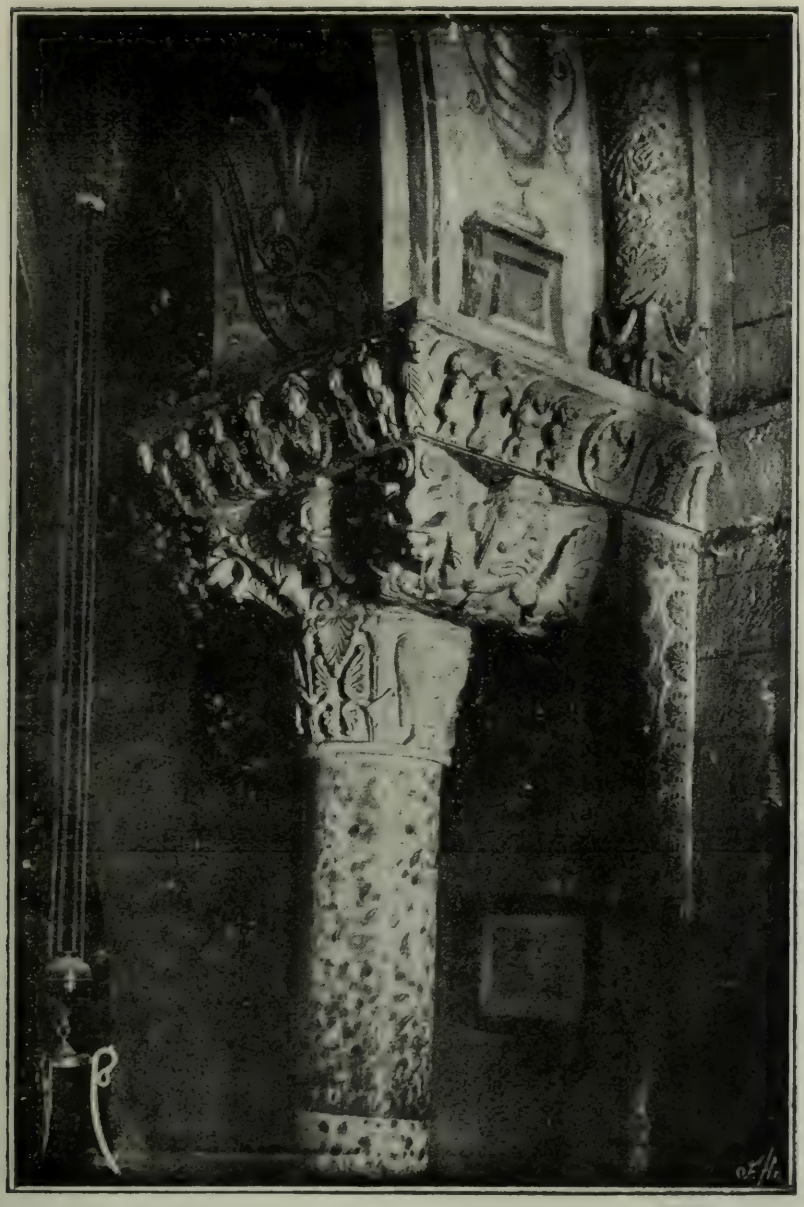

Arco toral de Santa María de Porqueras

Bernardi Guillelmi de Villafredario, q(uodam) domicelli loci de Villafredario, domina utili et propietaria notarie ville Balneolarum quod presens translatum in hujusmodi pagina comprehensum ab ejus originali instrumento de predictis in pergamineo scripto omneque suspicione carente sumptum fuit cum eodem originali instrumento fideliter correctum et comprobatum, presenti subscripcione manu propia scripta die vigesima tercia mensis marcii anno à Nativitate Domini millesimo quadringentesimo quinquagesimo secundo, et meo quo utor artis notarie signo sig†nata (1).

DLXXXII

Juicio entre Raimundo, abad del monasterio de Santa María de Amer, y Mirón, señor del valle y castillo de Hostoles y Tudela, en el que se falló que los habitantes de dicho valle debían pagar la leuda de lo que comprasen en el mercado de dicha villa, la que podía cambiar siempre que lo tuviese por conveniente el Abad, en virtud de los privilegios que tenía concedidos; y que la leuda sobre la sal, pimienta, aceite y castañas era del señor de Hostoles, Mirón. Su fecha es la siguiente: *Actum est hoc idus januariis anno domini incarnatione M.C.LXXXIII* (2).

DLXXXIII

Arnaldo de Castlar y sus hermanos Guillermo y Geraldo, evacuan *in manu domni Bernardi*,

(1) Vizconde de Palazuelos.—Santa María de Porqueras, págs. 59 y 60.

(2) Archivo de la Delegación de Hacienda de Gerona.

abad de Camprodón, á favor de la iglesia de Gerona y de su obispo Raimundo, *vigeriam ecclesie Sancte Martini Ville longa . Acta carta Kalendas aprilis anno Domini incarnationis M.C.LXXX.III* (1).

DLXXXIV

Arnaldo de Moncanut, su esposa y su hijo Pedro, venden á Arnaldo de Llavinera y á su mujer Preciosa, el manso Puig y el manso de Casaneda de Fornélls, con fecha 7 de los idus de Abril del año 1183. Firma dicha escritura de venta Pedro, prior de Santa María de Besalú (2).

DLXXXV

Donación de Arnaldo de Lavinera y su familia á Santa María de Besalú y á su prior Pedro, de varios censos para que arda una lámpara día y noche ante el altar de Santa María, con fecha 10 de las calendas de Mayo del año 1183 (3).

DLXXXVI

Donación hecha por Ramón de Perela, á Santa María de Besalú y á su prior Pedro, de un pedazo de tierra que tenía desde el monasterio de Santa María hasta la casa de P. Udalart—*sine malo ingenio et sine omni enganno,*—y al prior le concede parte y sociedad —*in temporibus et in*

(1) Cartoral de Carlomagno de la Catedral de Gerona, fol. 162
(2) Archivo de Santa María de Besalú.
(3) » » » »

spiritualibus —en su iglesia como uno de los hermanos: le reciben por tal y le conceden *victum* por toda su vida, mientras esté en Besalú y coma con ellos; y si no, el pan, el vino y lo demás á Guillermo de Ladrera, por la vida del primero; recibiendo el donador 40 sueldos y Raimundo de Batet y su mujer otros 40 sueldos: con fecha 4 de las nonas de Julio del año de la Encarnación 1183 (1).

DLXXXVII

Romañá.—3 de Agost de lany 1183.—Fr. Berenguer, abat de Campodón, concedeix á Ermesindis y á son fill Berenguer lo mas Montgrás desta, reservantse las señorías. Llibre R. 41 (2).

---

(1) Archivo de Santa María de Besalú.

(2) Trasllat del monasterio de Camprodón.—La iglesia de Romañá, posesión del mencionado cenobio, se halla situada á la orilla izquierda del río Fluviá y á cuatro kilómetros al NE. de Báscara. Está dedicada á San Emeterio y San Celedonio. Lo más notable es el retablo del altar mayor, dividido en seis compartimientos, con pasajes de la vida de estos santos mártires. Efecto del abandono en que estuvo algún tiempo dicha iglesia, se derrumbó la portada y parte del templo, cuya parte derruída no volvió á reedificarse, levantando solamente una pared que cerró el resto del templo que había quedado en pie, lo que quita toda la esbeltez á este templo románico. Los capiteles que adornaban su puerta de ingreso, el uno se colocó en un pilar que sostiene la escalera del coro, que se construyó en época moderna; otro está empotrado en la pared exterior de la iglesia y otro que pude ver en el huerto del Sr. Cura párroco, todos ellos de bastante buen gusto.

En su archivo parroquial se conservan solamente algunos libros de esponsalicios, bautizos y óbitos, que empiezan en el siglo XVI. Al abandonar los monjes de Camprodón el gobierno y administración de la mencionada iglesia, se debieron llevar la documentación, pues en el archivo del mencionado monasterio hemos encontrado muchos documentos que hacen referencia á dicha iglesia y á la de San Esteban de Canellas, sufragánea hoy de Romañá, y que había pertenecido también al monasterio de Camprodón.

DLXXXVIII

Cesión hecha por el rey de Aragón D. Alfonso I al monasterio de San Pedro de Camprodón, de las fraguas y baldíos que el dominio real poseía en el pueblo de Pi, en el mes de Octubre del año 1183 (1).

DLXXXIX

Donación de Pedro Poncio y su madre Ermesindis, de un casal en la villa de Besalú á Pedro y á su mujer Maratesa, mediante el censo de una gallina todos los años para los donantes y otra para Pedro, prior de Santa María de Besalú, con fecha..... año de 1183 (2).

DXC

Decreto del rey D. Alfonso de Aragón para evitar la insolencia y codicia de los que acudían al monasterio de San Pedro de Camprodón (3).

DXCI

Donación hecha por Raimundo, con la voluntad de sus padres, á la iglesia de Santa María de

---

Del castillo de los señores de Romañá apenas quedan vestigios. En el coro de la iglesia hay un banco de madera con el escudo de armas de los mismos, compuesto de un casco con plumas, una mano con una daga, á la izquierda del casco, y debajo del mismo, dos estrellas con seis puntas.

(1) Véase tomo VI, ap. n.° XIV.

(2) Archivo de Besalú.

(3) Véase tomo VI, ap. n.° XV.

Besalú y á su prior Pedro, del manso Anglada de Subirás, con fecha 8 de las calendas de Marzo del año 1184 (1).

DXCII

Escritura de transacción entre Pedro, prior de Santa María de Besalú, y Geraldo de Fornélls, capellán de Rocabruna y su hermano Berenguer, que habían usurpado injustamente la mitad del manso Canalig de San Cristóbal de Baget, en la que convienen, ante Lotario y otros testigos, que el prior de Santa María les dé por durante su vida la posesión mencionada, pagando los dos hermanos 12 dineros de censo por la festividad de San Andrés, y les conceda además la familiaridad del monasterio—*in spiritualibus*—á cuya iglesia de Santa María ceden los dos hermanos sus cuerpos, con fecha 8 de las calendas de Septiembre del año 1184 (2).

DXCIII

Testamento de Doña Dulcia, señora del valle de Hostoles, otorgado á 17 de Septiembre del año 1184.

El principio del documento está completamente estropeado; pero después de las cláusulas ordinarias en esta clase de escrituras, puede leerse lo siguiente:

Dimito abbate amerensi .I. vexelum vini quod

(1) Archivo de Besalú.
(2) » »

habeo ad Pinetam et ad sacristian .X. solidos quod habeo et manssos de Curtils et de Plano et de Perer. Dimito ad dicte mea sepultura et per missas et in ipsam ebdomada celebradas .L. solidos quos exceant de una mula et quod super abundaverint de .L. solidos donetur in uno calice argenti altari Sancti Jacobi et mula de veniant in potestate Bernardi de Valle et faciat calicem ad cognicionem abbatis. Dimito inter omnes seniores eiusdem cenobii omne precium ab omnibus meis capris. Dimito atque in presentia Petri de Aquaviva et Arnalli de Suscheda domno Bernardo de Valle .L. solidos et solvat meam penitencia . . . . se ad missam pro animæ meæ . . . . Dimito ad meum convivium .VIII. porcos quod habeo in valle Ostules propter supradictus et .VII. quartitia quod habeo in Villa longa et omne vinum quod ibi habeo est expendatur quantum sit opus ad convivium et de alio quod remanerit ematur quod opus ibi erit. Et omne blad quod et ibi ad convivium pauperorum et .II. bestias. Dimito ad Sanctum Micælem .II. solidos et ad Sanctum Vincencium de Caneto ad Sanctam Mariam de Genestar et ad Sanctam Mariam de Rocacurba. Et ad omnes ecclesias ex valle Ostulensis singulos .II. solidos. Et ad Sanctum Salvatorem de Pugadder omne linum quod habeo in Amer et in alio locis pro frangimento ipsius ecclesie quod fecit. Dimito ad Sanctam Mariam de Collo .I. aureum et episcopum alium. Inter miliciam hospitalem Jerosolimis singulos aureos omnis lexe predictarum ecclesiarum et episcopi de omni blad et omni vino quod habeo in Valle nera exeant. Dimito ad operam Sancti Jacobi de Amer .XII. q.^{s} sibariæ et .IIII. de blad quod habeo ad Sanctum Acisclum et .IIII. cibariæ quod habeo ad Sanctum Felicem et omni milium quod habeo in valle Ostules et in Villa longa et omne vinum et blad et tinas et vexellos et escrinias et gaudemgam et capsal et .II. lancols. . . . . Dimito altari Sancti Jacobi meam someram unde ematur .I.

cisclatonem eidem altari et duas mapas nobas unde sit ornatum altare et quantum pertinet ad operam Sancti Jacobi et ad altare de veniant in potestate Bernardi de Valle et ipse ibi estabiliat absque mitad totum hoc ad cognicione domini abbatis et Guillelmi sacriste et aliorum seniorum. Item dimito Mirone filio meo et Gaucerando filio suo totum ipsum honorem de Bas quem haberit pro excamiacione mei alodii de Lavinera et ipsum mansum de Puganer. Ego predicta Dulcia habeo duos mansos et scilicet de Longa folia et de Crossis qui sunt in parrochia Sancti Felicis de Pairols quos vir meos Miro de Ostules dedit filie nostre Ermesendis et ipsam Ermesendis iam dedit et tradidit . . . . . ad omnem voluntatem meam faciendam pro aliis duobus quos habui à matre meam in hereditate in Villa longa. Quorum duorum manssum ipsum de Longa folia dimito altari Sancte Marie de Amer et constituo in presenti ut semper die noctuque ardeat in chora Sancte Marie ipsam lampadam argenti quam ibi pomi de eo manso et .I. candelam qui ac eodem altari sunt celebrandi. Similiter dimito altari Sancti Jacobi ipsum mansum de Crossis ut semper die noctuque . . . . . ardeat ante cum unam lampadam . . . . . usque quo sit factum altare mitatur in opere ipsius ecclesie. Ego pedicta Dulcia facio talem constitucionem et tradicionem tibi Raimunde abbatis et Bernardus de Valle habeat hanc possessionem mansum pro tua comendatione et faciant servicium lampadarum omnibus diebus vita sue . . . . . Item dimito Guillermi meo nepote capsal et .II. . . . . Uliardi meo nepote .I. capsal et mantes camissas et vanevas et unam vaccam quam habeo ad Fuxols. Arnallo meo nutrito .I. vovum filius estius vaccæ. Dimito Saurine matri Raimundi de Valle .II. porchos quod habeo in Amer. Dimito uxori Olivariis de Collo torto .I. mantel et alium uxori Berengarii de Port. Dimito Raimundi de Amer .I. capsal et guademgam filiole mea

de Gallucan .I. guademgam et tovaies. Alvedi de Toron filiole aliam Ermesendi de Mascharon aliam Maria Sancti Andeoli . . . . . familiaribus quibus deben tunicas capdels et lanam. Inter Mariam de Super rocha et suam filiam Ermesendis et Ermesendis de Caned de Vallenera . . . . . .

Siq.ˢ hoc testamentu frangere in duplo componat. Actum est istud testamentu .XV. K. Octobris anno dominice incarnationes M.C.LXXX.IIII. Sig†num Dulcia de Ostules qui hoc testamento laudo confirmo et testes firmari rogo. Sig†num Mironis de Ostules. Sig†num Poncii de Cerbaria. Sig†num Petri de Cogolls. Sig†num Olivari de Colltort. Sig†num Raimundi de Amer. Sig†num Petri Bernardi. Sig†num Olivarii de Amer. Sig†num Arnalli de Olliva. Sig†num Petri de Balbis (1).

DXCIV

Alfonso, rey de Aragón, concedió á Pedro, prior de Santa María de Besalú, y á sus sucesores—*in perpetuum ut possint accipere petram seu lapides ad omnia opera dicti prioris ubicumque eas invenerit in termino Bisulduni et quod nemo audeat resistere cujuscumque sit terra seu solum terra ubi lapides inveniantur. — Datta apud Gerundam anno 1185* (2).

DXCV

Privilegio de D. Alfonso II de Aragón, conde de Barcelona y de la Marca, por el cual pone bajo su protección, defensa y segura custodia las casas

(1) Archivo de la Delegación de Hacienda de Gerona.
(2) Archivo de Santa María de Besalú.

y mansos que Arnaldo de Mazaneto poseía por el monasterio de Camprodón *in villa Mazaneti,* así como también la persona del propio Arnaldo de Mazaneto; ordenando abone mil sueldos quien infringiese su real decisión.

«Datam apud Girundam mense Aprilis, per manum Iohannis de Beraxe anno Domini M.° C.° LXXX.° VI.°» (1).

DXCVI

Bula del papa Clemente III confirmatoria de los bienes y privilegios del monasterio de Santa María de Amer, del año 1187.

Clemens Episcopus Seruus seruorum Dei. Dilectis filiis Raymundo Abbati Monasterii Sanctæ Mariæ Ameriensisi eiusque fratribus tàm præsentibus quàm futuris Regularem Professis in perpetuum. Iniunctis Nobis à Domino Apostolatus Officium, et Ecclesiasticæ Vtilitatis considerationis hortatur, et admonet, illas Personas, quas in Sanctæ Religionis obseruantia feruentiores esse vidimus, et honestete, et Religione pollere cognoscimus, ampliori charitate diligere, maioremque illi honorem iungere, et gratiam exhibere. Ea propter dilecti in Domino filii, vestris iustis postulationibus clementèr annuimus, et ad exemplar prædecessoris nostri fel. mem. Adriani Papæ, præfatum Monasterium S. Mariæ Amerienssis, in quo Diuino estis obsequio mancipati, *sub B. Petri, et Nostra protectione nullo mediante suscipimus* et præsentis scripti priuilegio communimus; In primis Siquidem statuentes, vt Ordo Monasticus, qui secundum Dominum, et B. Benedicti Regulam in

(1) Archivo de la Delegación de Hacienda de Gerona.

eodem Monasterio institutus esse dignoscitur, perpetuis ibidem temporibus inuiolabiliter obseruetur. Prætereà quæcunque Bona quascunque Possessiones idèm Monasterium in præsentiarum possidet, aut in futurum concessione Pontificum, largigitione Regum, vel Principum oblatione fidelium, sèu aliud iustis modis, pretstante Domino, poterit adipisci, firma vobis, vestrisque Successoribus, et illibata permaneant, in quibus hæc propriis duximus exprimenda Vocabulis. *Vallem ipsam Ameriensem*, in qua prædictam Monasterium situm est, cùm *Decimis, et Primitiis*, et aliis pertinentiis suis, *et sic terminatur regalibus terminis Ecclesiam S. Emiterii, Ecclesiam S. Andreæ de Steria, Ecclesiam S. Mariæ de Columbariis Ecclesiam S. Petri, et S. Mariæ de Carcere, iuxtà littus magni Maris, cum omnibus Decimis, et Primitiis, et sic terminatur Regalibus termis Ecclesiam S. Iuliani de Loreto, Ecclesiam S. Genesii de Costa, Ecclesiam S. Margaritæ, Ecclesiam S. Christophori de Cocolis, Ecclesiam S. Michælis* de Ordeg, quæ ad eam pertinent; *in supradictis verò Ecclesiis, quæ ad Ius Amerensis Ecclesiæ omninò pertinere videmus, Vobis et Successoribus vestris omnia Eccesiastica Iura habere decernimus*, et Cappellanias *sine vinculo, et dominatione Gerundensis Episcopi*, siuè alicuius personæ, *liberè* semper habeatis, vt videlicet *nullo omninò hominum tàm Iure Parochiali, quàm Iure Dominii, nisi Vobis*, et Monasterio Vestro res possideant, Allodium de Pastanes, et duobus Montibus Abbadia de Villar, de Maceneto, de Estaniol, et de Calidis, et de Villa Raurico, et de Pertegaro, et de Granata, Allodia de Basso, de Boloso, et de Sahorra. etc. Allodium de Granulers, et in eo Ecclesiam S. Iuliani cum omnibus pertinentiis suis *ex donatione* quoque Illustris memoriæ *Ludouici Regis, et Successorum suorum* redditus mercati in Villa nostra sanè Noualium vestrorum, quæ propriis Sumptibus, vel laboribus colitis, siuè de nutrimentis Animalium

Vestrorum *nullus à Vobis Decimas et primitias extorquere præsumat*, Sepulturam quoque ipsius loci liberam esse decernimus, vt eorum deuotioni, et extremæ voluntati, qui se hic sepellire deliberauerint, nisi fortè excomunicati, vel interdicti sint, nullus obsistat, licèt quoque vobis Clericos, et Laicos à sæculo fugientes, liberos, et absolutos ad conuersionem recipere, et eos absque contradictione aliqua retinere. *Chrisma verò, Oleum Sanctum, et Consecrationes Altarium, seu Basilicarum, benediccionem Abbatum, Ordinationes Monachorum, seu Clericorum vestrorum, qui ad Sacros Ordines fuerint promouendi à quocumque malueritis, suscipietis Episcopo*, siquidem Catholicus fuerit, et gratiam Apostolicæ Sedis habuerit, sanè Vobis, et Clericis supradictarum aliarum Eclesiarum ad Monasterium vestrum pertinentibus, auctoritate Apostolica indulgemus, *vt nisi spontanea voluntate ad Synodum Gerundensis Episcopi nullatenus prouocari, aut compelli possitis*, ad hæc adiicientes Statutum vt nullus Monasterium vestrum interdicere, vel in Abbatem, aut monachos, siuè Clericos, aut Conuersus vestros interdicti, vel excommunicationis Sententiam, nisi de mandato Romani Pontificis, vel Legati à Latere eius decreti audeat promulgare, obeunte verò te nunc eiusdem loci Abbate, vel tuorum quolibet Svccessorum, nullus sibi qualibet subreptionis astutia, seù violentia præpouatur, nisi quem fratres communi consensu, vel Fratrum pars Consilii sanioris secundum Deum, et S. Benedicti Regulam prouiderin, eligendum. Ad Iudicium autem huius à Romana Ecclesia perceptè liberatus Nobis, Nostrisque Successoribus vestrum Bisantium annis singulis persolutis. Decernentes ergò, vt nulli omninò hominum fas sit prædictum Monasterium, et Ecclesias temerè perturbare, Possessiones aufferre, vel ablatas retinere, minuere, seù quibuscumque vexationibus fatigare, sed omnia integra conseruentur eorum, pro quorum gubernetione, ac substentatio-

ne concessa sunt, vsibus omnimodis pro futura, salua nimirum in omnibus Apostolicæ Sedis auctoritate, si qua igitur in futurum Ecclesiastica, scularisue persona huiusmodi uostræ Constitutionis paginam sciens contra eam venire tentauerit, temerè secundo tertiòue communita, nisi reatum suum congrua satifactione correxerit, potestatis, honorisque sui dignitate careat, reamque se diuino Iudicio existere de perpetrata iniquitate cognoscat, et à Sacratissimo Corpore, et Sanguine Dei, et Domini Nostri Iesu Christi Redemptoris alïena fiat, atque in extremo examine districtæ vltioni subiaceat. Cunctis autem supradicto Monasterio sua Iura seruantibus sit pax Domini Nostri Iesu Chisti, quatenùs et hic fructum bonæ actionis percipiant, et apud districtum Iudicem præmia æternæ Pacis inueniant. Amen. Amen. Amen. Signum †. Ego Clemens Catholicæ Ecclesie Episcopus. Ego Octauianus SS. Sergii et Bacchi Diaconus Cardinalis etc. Ego Petrus S. Nicolai Iuliani Diaconus Cardinalis. Ego Rodulphus Georgii ad Vellum aureum Diaconus Cardinalis. Ego Lazarus Presbyter Cardinalis Sanctæ Mariæ Transtiberim Calixti Dat. apud S. Christinam per Marcum Moysi Lateranen. Canonici etc. Cancellarit 4. Kal. Februarii, Indictione Romana, anno Incarnationis Dominicæ 1187. Pontificatus verò Domini Clementis Papæ III. anno primo (1).

DXCVII

Concesión hecha, en Abril del año 1187, por el rey Don Alfonso I á la iglesia de Santa María de Gerona, á su obispo Ramón y á sus sucesores, para que los miércoles de cada semana pudiese

(1) Archivo de la Delegación de Hacienda de Gerona.

celebrar mercado la villa de Báscara, prohibiendo que se celebrase ningún otro mercado en dicho día en el espacio comprendido desde Besalú á Torroella de Montgrí, y desde Gerona á Peralada (1).

DXCVIII

Sentencia arbitral entre Raimundo, abad de Santa María de Amer, y Mirón, señor de Hostoles, pronunciada por Bernardo de Sangarrén, vicario del señor rey, fallando éste y los arbitros nombrados Poncio de Cervera y Arnaldo de Darníus, á favor del abad de Amer, que los hombres del valle de Hostoles tengan que pagar la *lleuda* de todo lo que compren en Amer al abad de Santa María, y que son de pertenencia de éste los mansos de *Longa folia* y *Crosis,* situados en la *parrochia Sancti Felicis de Paleroliis,* por donación de su madre Doña Dulcia, en su testamento, al mencionado cenobio. *Actum est hoc .VIII. Kalendas Junii anno domini incarnationis .M.C.LXXXVII. Si†num Mironi de Ostoles. Sig†num Dulcie uxoris eius. Sig†num Gaucerandi. Sig†num Dulcia. Sig†num Ermesendis infantum eius qui hoc firmamus et firmarique rogamus. Sig†num Poncius de Cervaria. Sig†num Guillelmus de Petralata. Sig†num Petri de Cogols. Sig†num Olivarii de Collotorto. Sig†num Berengarii de Fanariis. Si†gnum Bernardus fratris eius..... de Darnitiis gerundensis sacrista subscribo.* ✠ *Al. di gratia regis Aragonum comitis Barchinonensis et marchio.....* (Está

(1) Cartoral de Carlomagno de la catedral de Gerona, f.° 74.

borrado lo demás del pergamino y otra firma.) *Sig†num Berengario Sicfredí qui hoc scripsit die et anno prahefixo* (1).

DXCIX

Permiso concedido por el rey D. Alfonso de Aragón á Roberto, abad de Santa María de Arles, para fortificar la parroquia de San Martín de Fourques, en el año 1188 (2).

DC

Donación de Bernardo Viver, su mujer Arsendis y sus hijos Raimundo y Bernardo al monasterio de San Juan las Fonts y á su abad Olivario, en el año 1189.

Hacen donación á la mencionada casa religiosa de un *mansi qui dicunt de Podio qui est olodium nostrum et quem tenet Sibilia de Canadell et donamus illas duas predictas partes supradictis sanctis Joannis de Fontibus et Olivario priori,* con sus censos, tascas, etc., etc., recibiendo de *Olivario priori .X. solidos monete barchinonense* y la tercera parte del bosque de Viver y *tertiam partem de la glan* (sic) *et de la fusta* (sic)..... *Ego Olivariis prior venio ad finem et concordiam et perpetuam pacem cum Bernardo de Vivers et cum finis in perpetuum et vel omnia anno donet et tui la tasca panis et vini et calca-*

(1) Archivo de la Delegación de Hacienda de Gerona.
(2) Véase tomo VII, ap. n.º XXX.

nice de mansis quos tinet in Vinerio et de terris per Sanctum Stephanum et Sanctum Johannem fideliter et .III. solidos barchinonensis monete; y Bernardo de Viver por sí y por los suyos se reservó el derecho de *molre ad molendinos Sancti Johannes;* lindando el alodio cedido por Bernardo á San Juan las Fonts, de *oriente in mansis de Canadell a circio in bosco de Canadell a meridie in honore de Sancti Petri de Barchinona à occidente in Viverio... Quod est factum . VII. idus Februarii anno ab incarnatione domini M.C.LXXX. VIIII. Sig†num Bernardi de Vivers qui hoc domun feci et testes firmare rogavi. Sig†num Arcendis conjugis confirmo. Sig†num Raimundi Bernardí. Sig†num Arnalli filiorumque eius. Sig†num Bernardi clerici. Signum Petri de fonte pugedo baiuli. Sig†num Guillermi de Vivers clerici. Sig†num Arnaldi Carlini. Sig†num Olivariis prioris. Guillermi monachus qui hoc scripsi die annoque prefixo* (1).

DCI

Establecimiento hecho por el Capítulo de canónigos de Santa María de Besalú á favor de Bernardo Feliara y su mujer María y á su posteridad, uno después de otro, de una viña con sus tierras para que la trabajen bien y paguen á Santa María por vendimia la sexta parte de las uvas y tasca de trigo, si lo hay, y de calcatura; concediendo al

(1) **Archivo de la Delegación de Hacienda de Gerona.**

donatario el derecho de fadiga, prometiendo la evicción, con fecha *pridie Kalendas Marcii* del año 1189 (1).

DCII

Cañelles.—21 Abril del any 1189.

Mario de Junqueral, per 38 morabatins, empeña al Prior de Ridaura la mitat dels molins de Cañellas. Llib. de pergamí. D. 101, inst. D. 126 (2).

DCIII

Dalmacio, prior de San Miguel de Cruilles, hace donación á Berenguer Russilioni, y á su mujer Guillerma y á sus hijos, del manso de *Solgueta,* que llaman de *Prado,* con todas sus pertenencias, para que lo tengan perpetuamente al servicio de su monasterio, mediante un censo de 16 dineros y tasca de sus tierras y viñas; recibiendo, el mencionado Prior, 30 sueldos gerundenses, con fecha 5 de los idus de Mayo del año 1189 (3).

DCIV

Donación de Guillermo Plana, Pbro., á la iglesia de San Quintín de Bas, y prestación de obediencia del mismo á Hugo, prior de Santa María de Besalú, de cuya casa religiosa dependía la iglesia de San Quintín.

Notum sit omnibus quod ego Willelmus

---

(1) Archivo de Santa María de Besalú.
(2) Trasllat del monasterio de Camprodón.
(3) Archivo de la Delegación de Hacienda de Gerona.

de Plana, Pbro. dono me ipsum Deo et ecclesie Sti. Quintini de Basso in propium eclesiam in vita et in morte, de modo que no pueda cambiar de estado si no da licencia el prior de Santa María de Besalú, en cuyo dominio está dicha iglesia de San Quintín, *et omnia que habeo concedo ita ut nec de cetero his omnibus rebus meis valeam testavit; et per hanc cartam mee dispositiones vicem testamenti, et robur in perpetuum obtinentem dono et transfero terciam partem omnium mobilium meorum que tempore mortis mee inventa fuerint eclesie Sancti Quintini, et aliam terciam eclesie Sancte Marie de Bisulduno et in alia terciam valeam testavi. Preterea promito quod omne empciones vel adquisitiones tan mobilium quam in mobilium de cetero faciam nomine eclesie Sancti Quintini.....* y todo cuanto posea lo tendría por dichas iglesias de San Quintín y de Santa María en su honor fielmente, y promete obediencia á la misma iglesia de Santa María de Besalú, *in manu Domini Ugonis ejusdem eclesie Prioris,* y elige sepultura en la de San Quintín. El Prior, de consejo y voluntad de sus hermanos, da su licencia y acepta la donación y concede el *Deo dato* de las tierras de la iglesia de San Quintín para labranza, pagando empero tasca y calcatura de pan y tasca de vino, con fecha 9 de las calendas de Agosto del año 1189.—Firman Willelmo de Plana Pbro.—Geraldo fratris ejus. —Arnaldum. —Vital Milón.—Willelmo de Deo, Pbro.—Bernardo de Aqualis.—Durandi, Pbro. c. s. R.—Arnaldi c. s. R.—Willelmo Rufi c. s. R.—Nicolás, Pbro. c. s. R. —Ugonis

Prioris Sancte Marie de Bisulduno qui hoc scripsi (1).

DCV

Bernardo de Vilanova, su mujer Ermesendis y su hijo Arnaldo, en presencia de Pedro, prior de Santa María de Besalú, Bernardo de Balbs, Berenguer de Puigpardinas, G. de Miralles y otros probos hombres, finiquitan y transigen con Guillermo, procurador de San Cornelio, —*de quodam nato de propiis equis Sancti Corneli,*—que sus antecesores prometieron y la heredad de B. Arnaldi que injustamente retenían y que éste había legado en su testamento á dicha iglesia, á la que entregan, junto con su molino, para que la posea perpetuamente, recibiendo 15 sueldos; con fecha 6 idus de Febrero del año 1191 (2).

DCVI

Privilegio concedido por Poncio de Cervera, vizconde de Bas, á Oliverio, prior del monasterio de San Juan las Fonts, para que tanto los monjes como los clérigos que habitasen en dicho priorato y en las parroquias *vicecomitales de Sancta Eulalia de Begudano et Sancta Maria de Castellare,* pudiesen moler en los molinos de su propiedad con ciertas condiciones (3).

Dicho documento nos da á conocer á la esposa de Poncio, llamada Marquesa, pues aparece su fir-

(1) Archivo de Santa María de Besalú. Extracto facilitado por D. Joaquín Matas, notario de dicha villa.

(2) Archivo de Santa María de Besalú.

(3) Archivo de la Delegación de Hacienda de Gerona.

ma entre los que suscriben la mencionada escritura, que no insertamos íntegra por su mal estado de conservación, y cuya fecha y firmas son las siguientes: *Actum idus Augusti anno incarnatione millesimo centesimo nonagesimo primo. Sig†num Poncius. Sig†num Marquesia uxoris ejus. Sig†num Berengarius de podio pardinarum vicarius. Sig†num Petro de fonte frigida bajuli. Sig†num Arnaldus de aqua nigra. Sig†num Raimundus de fontes,* etc., etc.

DCVII

Sant Joan Lasfonts.—1191.

Sentencia de Pons, Jutge, que los de esta, de Begudá y de Castellar deuhen moldrer sons grans en los molins de esta que son del Prior. E. 211 (1).

DCVIII

Guillermo de Malpás, clérigo, reconoce que tiene la mitad de la borda de Costa por Santa María y San Cornelio y por su procurador Guillermo y hermanos del mismo; confesando que injustamente había usurpado dicha borda, ante Berenguer de Puigpardinas. Guillermo de San Privat, Guillermo de Mirallas, Bernardo de Vilanoba, Pedro Ebreín y Bernardo de Balbs, con fecha idus Mayo del año 1192 (2).

DCIX

Privilegio otorgado á Guido, abad del monas-

(1) Archivo de la Delegación de Hacienda de Gerona.
(2) Archivo de Besalú.

terio de San Pedro de Camprodón, por D. Alfonso, rey de Aragón, confirmándole sus bienes y posesiones, y para que pudiese de nuevo construir, edificar y reedificar *forcias et munitiones in honoribus dicti monasterii in quibuscumque voluerit et nominatim in territorio Campirotundi et in villa de Pino* (1) *sita in Confluenti*

---

(1) De un libro de Cabrevaciones del monasterio de Camprodón hemos entresacado las siguientes notas referentes al pueblo de Pi.

« Protestasió feta contra madona Joana, muller de Berenguer Doms, sobre las aigues discorrents de Sahorra á Pi, en lo any 1421.

»Donació de Nunyo Sancho, de la señoría de Rosselló de la Vall asperia, dels censos de Pi al abat de Camprodón.

»Com lo Compte de Rosselló fa franchs als homens de Pi de alberga y de tres mals usos.

»Donació que fa lo rey Alfonso de Aragó, al monastir de Camprodón, de unes mantiques y los emprius en lo lloc de Pi.

»Establiment del abad de Camprodón de la serra de Coromina sobre la iglesia de Sant Pau á Guillem Capella y á son jermá balla, per afer castell en lo lloc de Pi.

»Appellasió dels homens de Pi contra el Bisbe de Elna dient que erant manats per lo abat de Camprodón que era son senyor.

»Sentencia del Veguer de Villafranca com lo balle de Pi es obligat en dar amenjar al Abad de Camprodón.

»Carta com los homens de Pi no son obligats á pagar censos.

»Com lo Senyor de Toren, com á balla de Pi, ha promés de tornar lo castell de Pi en son dret, que lo abat y monjos ne poguessen habitar anant y vinent.

»Llicensia del abat de Camprodón á Berenguer de Homs pera que puga fer lenya y carbó en Pi.

»Homenatge de Berenguer de Homs al abad de Camprodón.

»Dos tresllats auténtichs: lo hun sobre lo castell de Pi y laltre sobre la jurisdicció civil del abbat.

»Com la comptesa de Rosselló doná un molí en lo lloc de Sahorra al abad de Camprodón.

»El compte de Serdanya remet los mals usos, injuries que feya en ocuparse lo de Pi y dona en lo lloc del Folia un mas á Sant Pere de Camprodón.

»Donació que fa lo rey Alfonso al abbat de les mantiques y emprius que te en la vila de Pi desde el coll de Mantet fins á la font del Ter y fins al rech de Archa y fins á la creu de Pi, any 1183.

»Protestasió que fa lo abbat sobre lo aposento y tracte y menjar y altres coses que han de fer en lo castell de Pi, se han de veura les notes de Villafrancha de Conflent á 8 de les calendes de Juliol del any 1328.»

et in villa etiam de Romanyano, conminando con su indignación á los que atentasen al indicado privilegio. *Datum in Gerunde mense Januarii, anno Domini millesimo centesimo nonagesimo tercio* (1).

DCX

Testamento de Ramón de *Vilafedante,* el que cede su cuerpo á Santa María de Besalú, y por limosna y remedio de su alma, le hace donación del manso de Freixaneda, con sus hombres y mujeres; á la iglesia de San Ciprián de Vilafedante, cinco sueldos; á San Pedro de Montagut, cinco sueldos; al Hospital, cinco sueldos; á Santa María de Vilabertrán y al Obispo de Gerona, cinco sueldos; con fecha nonas de Febrero del año 1193 (2).

DCXI

Adalardo y su hija Bisulla, venden á Pedro, prior de Santa María de Besalú, un huerto por el precio de 30 sueldos, moneda barcelonesa, —*bene pagatos*—con fecha 4 de los idus de Febrero del año 1193 (3).

DCXII

Poncio y Marquesa, vizcondes de Bas, y su hijo Pedro, ceden perpetuamente á Ramón de Colltort *lo villicatum et baiuliam castri de Caste-*

(1) Archivo de la Delegación de Hacienda de Gerona.
(2) Archivo de Santa María de Besalú.
3 » » » »

llo-follito et ipsa villa et de hominibus et feminis ibi habitantibus et donamus tibi ipsa villa tres homines cum honoribus qui ibi tenent scilicet Johanem de Ripul et Arnallum de Saga et J. de Furno..... sit domini tui solidicum omnibus que habent vel habebunt sicut melius dici et intelligi potest et habeas in ipsa villa sagionem qui fit sit ibi parte et accipia firmancias et faciat negocia et donamus tibi quod ipso castro possis valere te deffendere et de omnibus qui tuum directum accipere voluerent neque facere suum et nos valeamus et adinuemus te de omnibus hominibus qui tuum directum accipere voluerant et damus modo tibi et tuis en tots los molins de Castello-follito lo delme in perpetuum, con fecha 7 de las calendas de Noviembre del año 1193 (1).

DCXIII

Donación hecha por los vizcondes de Bas, Poncio y Marquesa y su hijo Pedro, á Guillermo de Salas del honor que habían comprado á Hugo de Navá, en la parroquia de San Cristóbal de Crexenturri, con la condición de que, en caso de morir sin sucesión legítima, dicha tierra pasara á ser de los hijos de Ramón de Milany, que es el que la tenía en feudo por Poncio de Cervera, con fecha 3 de los idus de Diciembre del año 1193 (2).

---

(1) Archivo de la Batllía del Real Patrimonio de Barcelona. *Feudorum vice-comitatus de Basso et Castrofolliti, clase I, A. 3.*

(2) Archivo de la Corona de Aragón. Pergamino n.° 665 de la época de Alfonso I.

DCXIV

Privilegio otorgado por el rey D. Alfonso á favor del monasterio de San Pedro de Camprodón, al que confirma todas sus posesiones y privilegios; lo toma bajo su protección y amparo, y lo exime de prestar ningún tributo real, en el año 1193 (1).

DCXV

Concordia firmada entre Gauzberto, vizconde de Castellnóu, y Roberto, abad de Santa María de Arles, para la construcción del castillo de Fourques, en el año 1193 (2).

DCXVI

Donación hecha por Guido, abad del monasterio de San Pedro de Camprodón, á Guillermo, capellán de Pi, á su hermano Arnaldo y á su posteridad perpetuamente, *alodium dicti abbatis qui est in fines Sancti Pauli de Pinu vocatum lo Serrat de Condamina*, para la construcción de un castillo, con la condición de tenerlo *bonam fidelitatem dicto abbate et succesoribus,* con fecha 16 de las calendas de Mayo del año 1194 (3).

---

(1) Trasllat del monasterio de Camprodón.

(2) Véase tomo VII, ap. n.° XXXI.

(3) Archivo de la Delegación de Hacienda de Gerona. Pruebas alegadas por el monasterio de Camprodón en un pleito sobre la jurisdicción de la villa de Pi, fol. 708.

DCXVII

Bernardo de Fornélls y Guillermina su mujer, hacen donación al abad y monasterio de San Pedro de Camprodón, del manso Cantallóps, situado en la parroquia de San Cristóbal de Baget, reservándose el usufructo durante su vida y la de su hijo, sujetando á dicho manso á un censo anual de *un parell de gallinas,* con fecha 13 Junio del año 1194 (1).

DCXVIII

Escritura de venta de Bernardo de Navata á favor de Pedro Guillermo, abad de San Juan de las Abadessas, y de su monasterio, de toda la villa de Tragurá con sus feudos, alodios, etc., etc., sin reserva alguna, firmando dicha escritura el rey D. Alfonso, con fecha 28 de Octubre del año 1194 (2).

DCXIX

Donación de Bruneta de *Aqualis* al monasterio de Santa María de Besalú y á su prior Pedro, de *domo meas et tabulam unam et campum,* que poseía en dicha villa en franco alodio: con fecha nonas de Febrero del año 1195 (3).

(1) Trasllat del monasterio de Camprodón.
(2) Archivo de la Corona de Aragón.
(3) Archivo de Besalú.

DCXX

Lombarda, mujer de Raimundo de San Feliu, difunto, sus hijos y manumisores, ofrecen como oblato al monasterio de Santa María de Besalú á su hijo Pedro, para que bajo la regla de San Agustín y por dicha iglesia y su disciplina á Dios sirva en hábito canonical, fiel y obediente—*ubique vigit perserveret*—y dan por limosna á Santa María y á su prior Pedro el manso de *Podie*, situado en la parroquia de Santa María de Palera, con fecha 7 de las calendas de Septiembre del año 1194 (1).

DCXXI

Testamento de Raimundo de San Lorenzo, con el cual ordena que su cuerpo sea enterrado en la iglesia de *Sancti Joannis Rivipollensi*, á cuyo monasterio lega una heredad situada en la *parrochia Sancti Andree de Bestracano*, para que sus rentas sean aplicadas en sufragio de su alma y de las de sus parientes. Hace, además de las dejas particulares, á *ospitale milicia .XX. solidos. Sancte Marie de Cogolle .V. solidos. Sancti Laurencio de..... .X. solidos. Sancte Marie de Angles .V. solidos. Sancti Martini de Cantalupus .V. solidos. Sancti Petri de Cercada .V. solidos. Sancte Marie Sedis gerundensem .V. solidos. Sancte Marie de Amer .XX. solidos.* Á sus sobrinos les lega va-

(1) Archivo de Besalú.

rias tierras situadas *in comitatu Bisuldunense in Bestracanello;* á su mujer é hijos varios bienes situados *in parrochia Sancti Martini de Cantalupus et Sancti Vincencii de Sucheda,* á los que pone bajo la potestad de *P. de Cervaria,* el cual en aquella fecha era vizconde de Bas; en el año 1195 (1).

DCXXII

Testamento del vizconde de Bas Poncio de Cervera, con el cual se titula pariente del rey Don Alfonso y nieto del conde Don Ramón Berenguer III (2).

DCXXIII

Escritura de donación de la iglesia de Santa María Magdalena de Combred por Guillermo, obispo de Elna, á Roberto, abad de Santa María de Arles, en el año 1195 (3).

DCXXIV

Donación otorgada á la Catedral de Gerona por Pedro de Cervera y su madre Marquesa, de todas las propiedades que su padre Poncio le había reclamado *iuste uel iniuste* en las iglesias de Santa María de Bolós, San Martín de *Cuilsech* y San Pedro de Montagut.

---

(1) Archivo de la Delegación de Hacienda de Gerona.

(2) Archivo de la Camarería mayor de Ripoll. Este Poncio fué hijo de Poncio I. Casó con Marquesa, hija del conde de Urgell don Ermengaudo de *Valencia* y de su esposa Doña Dulcia.

(3) Véase tomo VII, ap. n.º XXXII.

«Actum est hoc anno incarnationis Dominice M. C. X C. V.»

Firman entre otros: Berengarius de Podio Pardinarum....., Guillelmus Desparent, Prior de Ridaure, y Guillelmus, Prior de Podio Pardinarum (1).

DCXXV

El rey de Aragón D. Pedro II, da licencia á Bernardo, abad de Camprodón, para que el vecindario de la mencionada villa se trasladase, con motivo de las guerras, para estar con mayor seguridad, *in loco qui vocatur Podium reliquiarum,* y también para construir allí una fortaleza en su defensa, con fecha .... Febrero del año 1196 (2).

DCXXVI

Establecimiento hecho por Pedro, prior de Santa María de Besalú, á favor de Guillermo Pedro, su mujer María y su prole ó posteridad, de un huerto situado al pie del río Fluviá, pagando por entrada 50 sueldos, dando los adquirentes de un modo irrevocable sus cuerpos al cementerio de Santa María, con fecha *pridie idus Marci* del año 1196 (3).

DCXXVII

Pedro, prior de Santa María de Besalú, con el

(1) Cartoral de Carlomagno de la catedral de Gerona, pág. 168.
(2) Trasllat del monasterio de Camprodón.
(3) Archivo de Besalú.

consentimiento y voluntad de sus hermanos, establece á Denario y Pedro, su hijo, un pedazo de tierra en Santa María de Capellada, para convertirlo en huerto, salvo el honor de Santa María, y un censo de una gallina pagadera por Navidad. Le concede camino para entrar en él por la cuesta que hay junto á la iglesia de San Martín, con fecha 12 de las calendas de Abril del año 1196 (1).

DCXXVIII

Pedro, prior de Santa María de Besalú, compra á Poncio y á su mujer Bernarda y Vidal su hijo, todas las casas de su propiedad sitas sobre la torre Lardera, desde la iglesia de Santa María á la puerta del Vizconde, y el huerto de Capellada, por el precio de 53 sueldos barceloneses, con fecha 13 de las calendas de Junio del año 1196 (2).

DCXXIX

Hugo, vizconde de Bas, con el consejo de varios de sus amigos, hace donación á Ademar de Miralles de varias propiedades situadas en las parroquias de San Privat y Santa María de Puigpardinas, con fecha 2 de las calendas de Diciembre del año 1196.

Ego Vgo de basso consilio amicorum et meorum hominum videlicet Guilelmi de Crexello et R. de Malanno et G. de Sales et G. de Paleria et Berengarii Podio pardinarium aliorumque meorum hominum dono spontanea voluntate et concedo tibi Ademario

(1) Archivo de Besalú. Pedro aun figura prior en el año 1199.
(2) Archivo de Besalú.

de Mirales... totum quod habeo et habere debeo in ipso uestro manso de Corbera quem R. et filius eius tenet per uos et in ipsa Kabanna quam Raimundus Amatus tenet per uos et in ipsa Kabanna de dac et in ipsa Kabanna de Anglada et in ipso uestro manso de Fluviano quem P. et sui tenent per uos qui sunt scilicet in parrochia Sancti Privati in prenominatis locis et ad huc in ipsis tribus Kabanis vestris quod sunt in parrochia Sancte Marie podio pardinarum videlicet duas de boschetis et aliam de fabrega quas homines nostri tenent per vos scilicet omnis homines et feminas et questas et albergas et cugucias et homicidia et censa et usatica et omnes alias consuetudines quas ego habebam et antecessores nostri habuerunt... (1).

DCXXX

Camprodón.—1196.

Lo Abat dona á Ramón Alegret y als seus lo terreno que es sota lo dormitori del Monestir, ab pacte de edificari casas y formar la Vila per aquella part, salvos los drets á la Iglesia de Sant Pere, 17 Maig, es original en pergamí, molt petit. C. 286 (2).

DCXXXI

Escritura de venta otorgada por Pedro, abad del monasterio de San Benito de Castris, á favor de Raimundo, abad de Santa María de Amer, de

(1) Archivo de la Batllía del Real Patrimonio de Barcelona. *Feudorum vicecomitatus de Basso.* Clase I, A, 13.

(2) Trasllat del monasterio de Camprodón.

varias posesiones situadas en la diócesis de Gerona.

In nomine domini anno a Xpi. nativitate .M̊. C̊. X̊C. V̊I. regnante rege Fhilippo idus juni. Apud civitatem Narbone. Memoriale hec pagina scripta fuit. Universis, etc., etc., *quod ego Petrus dei gratia abbas Sancti Benedicti de Castris* por sí y por todos sus sucesores, con el asentimiento y voluntad de sus monjes, vende perpetuamente á Raimundo, abad de Santa María de Amer, *omnem illum nostrum honorem et personas nobis subditas et alia quacumque, habemus et habere debemus aliquo modo in parrochia Sancti Pauli de Fonte claro et in parrochia Sancti Felicis de Buada videlicet pantaleo et honorem quem habemus ad Salam et ad Rupianum et mansum quem habemus in terminio Sancti Juliani de Buadæla et in Caneto et in villa Colum et in aliis omnibus locis*, y todos los demás derechos y acciones que tuviesen en el obispado de Gerona, con sus hombre y mujeres, mansos, tierras cultas é incultas, aguas, pastos, prados, molinos, etc., etc., por el precio de 6000 sueldos barceloneses y trescientos sueldos de moneda de melgone. Firma dicha escritura: *Ego Petrus abbas de Castris caractere nominis mei instrumentud confirmo. Itaque ego Bernardus de Ualaz prior præfati monasterii Sancte Benenicti de Castris mandato domini Petri abbates nostri. Ego Guillelmi Aimerici sacrista eiusdem monasterii de Castres. Magister Petri archidiachonus Narbonensis ecclesie et idem ipse sacrista maior Sancti Pauli Narbone.*

Petrus de Stabulo sacrista minor eiusdem ecclesie Sancti Pauli de Narbone. Arnaldus de Navata clericus de Vila bertrandi bono homo miles de castris. Petrus Raimundi bono homo de Alto pullo. Arnallus de duobus annis et de burgo Narbone affecerunt ad hoc omnia testes. Joannes Boqueriisis. Bernardo de Qilano maior. Ponci Rotlandi. Petrus Amalvini utquem pater et filius eodem nomine dictus. Joannes Adivela. Petrus Raimundi Uquerius. Guillermi Durandi. Bernardus de Arca. Petrus Xai et frater eius Geraldus. Geraldus Basen. Petrus Ferreri. Guillelmi de Telexano. Arnaldo de Sandina et Guillelmi Benedicti monachus dicti monasterii qui hoc omnia laudavit et confirmavit. Sig†num Petri dei gratia regis aragonum et comitis Barchinonensis. Raimundus gratia dei Tarrachonensis archiepiscopis. ✠ *Guillelmi Elenensis episcopis.* ✠ *Poncius Ugo comes* (1).

DCXXXII

Donación hecha por Raimundo, abad de Santa María de Amer, á Pedro Vicéns de varios alodios situados en la parroquia de San Andrés de Pruit.

Dicho pergamino, por lo muy deteriorado que está, no puede leerse más que en extracto, conservándose de la fecha y firmas lo siguiente: *Actum..... Julii anno dominice incarnationis .M.C. XC. VI.* ✝ *Raimundus gratia dei Aimerensis abbatis* ✝. *Petrus de Suscheda m.*

(1) Archivo de la Delegación de Hacienda de Gerona.

† Johannes m. † Arnallus m. † Guillelmi m. † Berengarius m. † Sig†num Arnallus de Turno. Sig†num Berengarius de Cellario. Sig†num Berengarius de Faga..... Raimundus de Turno qui hoc rogatus scripsit die et anno prahefixo (1).

DCXXXIII

Diploma del rey de Aragón D. Pedro II el Católico, confirmando los privilegios que tenía concedidos el monasterio de San Esteban de Bañolas.

Manifestum sit omnibus præsentibus et futuris quòd ego Petrus Dei gratia Rex Aragonensis et Comes Barchinonæ suscipio sub speciali protectione, custodia, et securo ducatu meo monasterium de Balneolas et Raymundum ejusdem monasterii Abbatem monachos et clericos et ceteras personas et omnia mobilia et immobilia ad illud monasterium ubique in terra mea pertinentia. Concedo etiam et dono atque confirmo ipsi Abbati et conventui præsenti et futuro et omnibus successoribus eorum omnes libertates seu franchitates quas antecessores mei dederunt et concesserunt jamdicto monasterio, ut eas liberè et quietè in perpetuum possideant, prout in instrumentis ab ipsis prædecessoribus meis auctorizatishabetur et continetur. Concedo etiam et dono eidem monasterio et Abbati universoque conventui tam præsenti quàm futuro ut homines qui proprii de honoribus ejusdem monasterii fuerint, nisi Abbas vel conventus eos injustè malè tractaverit vel exhereditaverint, non valeant se ad præcentiam nostram vel ad curiam appellare. Statuo etiam et dono sæpedicto monasterio et Abbati totique conventui ut omnes homines venientes ad forum vel mercatum ejusdem

(1) Archivo de la Delegación de Hacienda de Gerona.

villæ de Balneolis in eundo et redeundo sint salvi et securi cum omnibus rebus eorum, et nullus Bajulus seu Vicarius meus die mercati constringat aut compellat eos in aliquo. Quicunque autem contra tenorem prædictarum donationum et securitatum venire attentaverit, noverit se regiam iram et indignationem meam prorsùs incursurum, et damno dato in duplum præfixo monasterio restituto, in pœna mille aureorum condemnaturum, et nihilominus hujusmodi donationes et securitates constabunt. Data Gerundæ mense Februarii per manum Iohannis Beaxnensis Domini Regis Notarii, et mandato ejus scripta anno Domini millesimo centesimo nonagesimo septimo. S. Petri Regis Aragonensis et Comitis Barchinonæ. S. Berengarii Narbonensis Archiepiscopi etc. Guillelmus Ausonensis Episcopus. Gaufredus gratia Dei Gerundensis Episcopus. Poncius Hugo Comes. Berengarius Bachinonæ Sacrista. S. Ioannis Beaxnensis Domini Regis Notarii (1).

DCXXXIV

Concordia firmada entre Ermesendis de Curtsaví y Roberto, abad de Santa María de Arles, en el año 1197 (2).

DCXXXV

Guillermo de Puig de Mal-pás y sus hijos Bernardo y Guillermo, hacen donación á Santa María de Besalú y á Pedro, su Prior y sucesores, de un manso situado en la parroquia de Santa María

(1) Marca, ap. CCCCLXXXVIII, col. 1386.
(2) Véase tomo VII, ap. n.° XXXIII.

de Orfáns, con fecha 5 idus Octubre del año 1197 (1).

DCXXXVI

Concordia entre Hugo, vizconde de Bas, y Pedro de Cervera, con fecha 15 de las calendas de Febrero del año 1198.

«Ad noticiam cunctorum perveniat quoniam multe alteraciones fuerunt inter Ugonem uice-comitem de Bas et Petrum de Ceruaria de quibus in presencia A. de Salis et G. de Salis et A. de Palacio... et multorum aliorum proborum virorum venimus ad firmam pacem et ad bonam concordiam et composicionem perpetuam de omnibus clamoribus et querimoniis siue controuersiis que ullo modo vertebantur inter nos et nostros tam de honore quam de omnibus aliis rebus que dici vel nominari siue excogitari possint. Et ego Vgo de Basso per me et per omnes meos presentes atque futuros dono tibi Petro de Ceruaria et tuis ad feudum quicquid habeo uel habere debeo a boscho de Malatuscher en aual. Ita scilicet quicquid habeo uel habere debeo ui uel gratis in omni parrochia Sancte Eulalie de Bagudam et Castrum de Monte russo cum suis terminis preter illud quod est de boscho de Malatuscher en amunt.» Uch dona además á Pere tot lo que tenia en las parroquias de Sant Joan de Fonts, Sant Pere de Logurciano, Sant Vicens de Maiano y Sant Mateu de Vila de Mires, lo castell de Montagut ab sos termes y la castlania de Guillem de Palera en la parroquia de Sant Vicens de Maia. «Et ego Petrus de Ceruaria per me et per meos venio ad bonam finem et concordiam et firmam pacem tecum Vgone de basso domi-

(1) Archivo de Santa María de Besalú.

no meo de omnibus alteracionibus... de omni honore quem uobis aclamabam in omnibus locis... totum ab integro diffinio vobis iam dicto Vgoni domino meo et tuis» (1).

DCXXXVII

Sentencia pronunciada por Cerviano, presbítero y canónigo de la iglesia catedral de Gerona, por mandato de Gaufredo, obispo, contra Pedro de Coll y á favor de Raimundo, prior de Santa María de Ridaura, condenando al primero á pagar al Prior la mitad de la décima de la iglesia de San Andrés del Coll, con fecha 3 de las calendas de Marzo del año 1198 (2).

DCXXXVIII

Hugo, vizconde de Bas, lauda á favor del monasterio de San Juan las Fonts y á su prior Pedro, *illam decimam racimorum de tota valle fecunda quam decimam solebat predicta domus singulis annis in vino accipere.....*, con fecha 7 de las calendas de Julio del 1198 (3).

DCXXXIX

Pedro, clérigo de Collo, reconoce que los diezmos y primicias *in cimiteria de Uilare Aliario, hoc est de Coll,* pertenecen á la iglesia de Ri-

(1) Archivo de la Corona de Aragón. Pergamino n.° 63 de la época de Pedro I.

(2) Archivo de la Delegación de Hacienda de Gerona.

(3) Archivo de la Corona de Aragón. Pergamino n.° 49 de la época de Pedro I.

daura en alodio de Santa María de la Grassa, *et propter hoc*—dice—*guarpisco et diffinio..... in manu Raimundi prioris de Riudadere..... hanc diffinitionem fatio similiter in manu domini Berengarii abbatis in obsidione Dertuose Deo et Sancte Marie Crassensi;* y el último de los citados abades concede á Pedro de Coll dichos diezmos y primicias, á condición de que no pueda venderlos ni enajenarlos, y que después de su muerte vuelva á poseerlos el monasterio de la Grassa.

«(.....) guarpiscionis et diffinitionis idus Octobris, anno (¿ab incarnatione Domini?) M.° C.° XC.° VIIJ.°» (1).

DCXL

Juramento de fidelidad prestado por Bernardo Seguí, abad del monasterio de San Pedro de Camprodón, á R., abad de Moissach, en el año 1199 (2).

DCXLI

Miracles que ha obrat Nostre Senyor per lo albre santíssim de la Veracreu.

Despres que lo Sr. D. Guillem Comte de Besalú y D.ª Adelaida muller sua la donaren á la Parroquial Iglesia de Santa Maria, com consta ab acta de dita donació als 9 de Maig de 1025, y fou portada dins de una caixeta plana per ordre del glo-

(1) Archivo de la Delegación de Hacienda de Gerona.
(2) Véase tomo IX, ap. n.° XXXIX.

rios S. Dámaso Papa á dit Sr. Comte. y en dita caixeta los ferros están consumits y la fusta hastá sencera ab dos imatjes pintadas que hi ha la una de nostra Sra. y la altre de S. Joan.

En lo any del Sr. de mil doscents estaban molts dimonis en una cova de fluviá los quals feyan grans danys en 'ls habitans de eixa vila de Besalú y lo poble considerant lo que se podia fer pera sosegar tants danys tracta ab lo Rt. Prior, Sacristans y Canonges de dita Iglesia fer una solemne professo ab tot lo Clero de S. Vicents. Anan cantan solemnement á la Santissima Veracreu molts himnos y cantichs y llatanias, pregan á Deu Nostre Sr. que per intersacio de la Santisima Veracreu los tragues aquella plaga de aquella cova de fluviá: y aixis, fou que arribant lo Rt. Prior ab tota la professo á la cova mullá la Santisima Veracreu, y al punt li caigue de las mans, y cayent en la dita aigua estigué tres dias y tres nits perduda y los circunstants veian ocularment fugir los dimonis en figura de Corps, y los Rts. Sacerdots y poble espantats, suplicaren á Deu nostre Sr. los tornes la Santa Reliquia de la Santisima Veracreu y passats tres dias la veian pujar y volar pel aire: al Rt. Prior procura recobrarla y no podia quant per la orassio que feran la veyeran volar en una montanya que 's diu de 'l Ametller y se posa á sercha del mas Ametller y seguint dita professo, an vers la montanya ó más los aparague un minyo y aquell minyo los agafa la Santisima Veracreu que estaba al sim de uns branch de olivera prop dit mas Ametller y dit minyo la posa y dona dita Sta. Reliquia en mans del Sr. Prior de aqueixa Santa Iglesia y en dita olivera obrá la Santi-

sima Veracreu gran miracle que al mitg del cor de la olivera y nasque un noguer prodigiosament y encara esta en peus, y ditas nous curan de molts mals conforme experimentaren y han experimentat los que ab devoció n' han presas.

En lo any 1321 en el mes de Octubre succehi grandisim ayguat de tal manera que la aygua de fluviá creixia en tanta manera que pujá sobre lo Pont de la present vila y en dit se sentia una tempestat de tal manera, que estaba el dit pont tremolant que apareixia que habia de caurer y que lo riu se len portaria y á la hora de completas quan anaba la tempestat ab lo major rigor, baixa un canonge de Santa Maria lo qual se deya Marti Rosinyol y portaba aigua de la Santisima Veracreu y feya tan riguros vent y pluja que nos podia pasar per los carrers, pero ab grans treballs arriba al cap del pont y com ja tot lo poble se pensaba que lo riu se l' auria portat perque tot cobria de aigua y tiran lo dit canonge 'l aigua de la Santisima Veracreu luego veren los circunstants que lo riu comensa á mainar ab una promptitut y aixis per la gracia de Deu restarem llibres de tots perills.

Á continuación hay muchos otros milagros de personas del Condado de Besalú, Rosellón y Cerdaña curadas por la intercesión de la Santísima Veracruz en sus enfermedades y necesidades.

Al 1 de Abril de 1710, Jo Joseph Pujiurat feu fer un Oratori á la montanya del Ametller y en la olivera ahont trobaren la Santisima Veracreu y

aixo es per memoria es ver.=Joseph Pujiurat y Massia Sacrista de Ste. Maria (1).

DCXLII

Acta de elección de Pedro Hugo. prior de San ta María del Coll, para abad de Santa María de Amer, con fecha 6 Agosto del año 1200.

Qvia sanctorum patrum..... nes spiritu Dei conditi ac tocius mundi reuerencia consecrati quamlibet fidelium congregacionem sine rectore diu esse debere non percipiunt. Id circo nos uniuersi monachi ac clerici nec non et laici in ameriensi cenobio Beate Marie degentes ex pastorali solacio destituti secundum timorem Dei et sanctissimi patris nostri regulam Benedicti obtamus nobis pastorem et abbatem auctore Deo pre esse et prodesse. Quem nostre congregacionis consortem cum ordinis plebisque consensu concordi uoto ac comuni desiderio eligimus, acclamamus atque exposcimus dominum uidelicet Petrum Ugonem, Priorem Sancte Marie de Colle, uirum genere nobilem, natura prudentem diuinis litteris eruditum, uita castum moribus temperatum facundia decoratum fraterne caritatis curis intentum, sacerdotem humilem, pacientem, sobrium, misericodem ueracem in hisque siue secundum dominum siue secundum seculum sunt, prouidum ac sagacem, sibi subditus magis prodesse quam preesse cupientem, atque sue professionis regulam in omnibus pro posse conseruanter. Hunc etenim totam intencione uolumus in nostro cenobio constitui dispensatorem atque in abbatem nobis donari et rectorem ad sanctissimi patris nostri Benedicti exe-

(1) Archivo de Santa Maria de Besalú.

quendum ordinem secundum Dei omnipotentis dispensacionem presentis uero electionis et acclamacionis scedulam a clero post modum appostolico manuum subscriptione uel signo confirmari poscimus id ipsum facere cupientibus. Actum est hoc V idus Augusti, anno Dominice incarnationis M. CC.

✠ Villelmus abbas Sancti Salvatoris. (Esta firma es autógrafa).

Jo✝hannes monacho et Prior.—Guillelmus monacho et Sacrista. —Bernardus monachus et Camerarius.—Raymundus de Turno (?) monachus subscribo. —Bernardus monacho.—Petrus monachus.—Guillelmus monacho. Arnallus monacho.—Arnallus monacho.—Berengarius monacho.—Guillelmus monacho. —Berengarius monacho. —Petrus monacvs.—Homo Dei monachus.—Petrus Martini monachus.—Oto clericus.—Ramundus (sic) clericus. —Felix clericus.—Geraldus clericus.—Petrus clericvs.—Guilleimus clericus.—Guillelmus clericus.

Petrus presbiter qui hoc scripsit die et anno quo supra (1).

DCXLIII

Arnallus de Stella define á Dios y á Santa María de Besalú y á San Quintín de Bas, todos los derechos que tenía por donación de Raimundo de Milany, sobre las condaminas que están cerca ó próximas á la iglesia de San Quintín de Bas, y los entrega en potestad del prior de Santa María de Besalú, Pedro, de quien recibe diez morabatines barceloneses de buen oro y recto peso, con fecha 7 de los idus de Septiembre del año 1200 (2).

(1) Archivo de la Delegación de Hacienda de Gerona.
(2) Archivo de Besalú.

DCXLIV

Collfret.—Ridaura 18 Febrer 1201.

Gombaldo de Bisania ven per 300 sous al Prior de Ridaura son alou en lo terme del castell de Bisaura (ó Bisania), en lo lloch dit Vilaprer, los masos de Condal y de la Sala ab los agraris y censos que prestavan á ell (que no los expressa). Tot en Ridaura. Llib. de perg. D. 101, instrument D. 133 (1).

DCXLV

Concordia entre Raimundo, prior de Santa María de Ridaura, y Gombaldo de Besora.

Gombaldo de Besora se reconoce culpable de los daños que habían causado á la iglesia de Santa María de Ridaura, él y su padre, el cual *in articulo mortis* reconoció su culpabilidad; y deseando enmendar en lo posible los daños causados á Santa María de Ridaura, por consejo de Guillermo, obispo de Vich, de Guillermo de Vinario y Arnaldo de Vilar, hace una transacción con Raimundo, prior de Ridaura, de los daños causados, declarando libre á dicho priorato de prestar los malos usos en *toltas, forcias, questas, malas et novas acceptiones, guaytas, albergas et unum quintanem frumenti* y otras prestaciones *in termino castri de bisaura in loco vocitato Vilazner,* teniendo que entregar al prior de Ridaura de los mansos *Comdal* y de *Sala XII denarios*

1) Trasllat del monasterio de Camprodón.

per questa et ipsas pernas ad pesam ipsius castri..... cum lenguis eorumque et colla porchorum aut .II. denarios unam gallinam pro ipsio tallis quod melius hominus dare vellint . ..... et duo..... lanam, cenciis, caporum et gallinorum et unam cavalcatas et seguimenta et opera et vetianu vinii... antiquitis consuetudo est... reconociendo la jurisdicción del prior de Ridaura para juzgar á los hombres habitantes en dichos mansos y en el término del monasterio de Ridaura de los delitos de *cugucie*, *exorchia*, *homicidiis*, jurando sobre los santos Evangelios y en presencia del prior y testigos no venir en contra de la mencionada concordia, dando de buena voluntad trescientos sueldos barceloneses. Dicha concordia lleva la fecha y firmas siguientes: *Quod est factum VII Kalendis Marcii Millesimo ducentesimo primo. Sig†num Gombaldi de Bisaura. Sig†num Bernardi. Sig†num Guillelmi frates eius qui hoc facimus et firmamus atque laudamus. Sig†num Arnaldi de Vilar. Sig†num Berengarii de Tavarteto. Si†num Bernardi Armengaudi de Freyxaneto. Sig†num Examen vicarii domini regis qui hoc laudo et firmo per domini regem et per me. Sig†num Andree sacerdotis publici ville Via scriptoris ✠ Guillemus ausonensis episcopo. ✠ Ego Guillermo de Vineri subscribo. Sig†num Petro de Podio ✠ Bernardus ✠ Petrus ausonense sacrista. Raimundus sacerdos qui hoc scripsit die et anno quo supra* (1).

(1) Archivo de la Delegación de Hacienda de Gerona.

DCXLVI

Venta hecha por Bernardo de Oix, su mujer Arsendis y su hermana Raimunda, á Pedro, prior del monasterio de Santa María de Besalú, de unas tierras situadas en San Lorenzo de Oix, por precio de 200 sueldos barceloneses de terno, con fecha 1 de las calendas de Abril del año 1201 (1).

DCXLVII

Cañelles 1201.

Regonexensa de las aiguas de Cañelles al Prior de Ridaura. D. 149, correspon á 1201 (2).

DCXLVIII

El abad Bernardo, autorizado por los monjes de Camprodón, da permiso á Guillermo Eschirol, su mujer María y su hijo Bernardo, para transferir y cambiar dos molinos sitos junto al puente de *Condamina,* con sus edificios, los que poseerá con Bernardo, enfermero, y Bernardo de San Juan, á los cuales habría de dar la mitad de cuanto en ellos se moliese, y al monasterio una libra de cera anualmente el día de la fiesta de San Miguel. También se conviene por esta escritura lo siguiente: *Aquam etiam bene condirectam a capiendis aquis usque in monasterium libere atque affluenter ad seruitium monasterii perhemiter adducatis;* y que el coste de conducción de

(1) Archivo de Besalú.
(2) Trasllat del monasterio de Camprodón.

las aguas y el de los aparatos de molienda sería pagado por el Guillermo Eschirol hasta la cantidad de 3 sueldos y de aquí en adelante por mitad entre el mismo, Bernardo de San Juan y Bernardo, enfermero del monasterio de Camprodón.

«Hactum est hoc V.° idus Februarii, anno Dominice incarnationis M.° CC.° I.°»

Firma autógrafa del abad (1).

DCXLIX

Bernardo de Navata, con el consejo y voluntad de su esposa, hace donación á Santa María de Besalú y á su prior Pedro, en franco y libre alodio, de los mansos de Sala, de la parroquia de San Julián de Gallinés; del manso Ruart, de Cornellá, y la mitad del manso de Puteo y del manso Puig, de la parroquia de Santa María de Orfáns, con fecha idus Diciembre del año 1202 (2).

DCL

Concesión de la notaría de Besalú por Pedro, rey de Aragón, al monasterio de San Pedro de dicha villa, en el año 1203.

Nos Petrus Dei gratia rex Aragonum, Valentie, Mayorice, Sardinie et Corsice, Comesque Barchinonensis, Rossilionis et Ceritanie, attendentes illustrissimum dominum Petrum, bone memorie regem Aragonum et Comitem Barchinonensis, atanum nostrum ob remedium anime sue et parentum suorum

(1) Archivo de la Delegación de Hacienda de Gerona.
(2) Archivo de Santa María de Besalú.

dedisse et concessisse domino Deo et monasterio Sancti Petri Bisulduni et abbati ac fratribus eiusdem imperpetuum scribaniam ville Bisulduni et omnium circunstantium parrochiarum ab Oloto vsque ad Ficarias et a Balneolis vsque ad Albananum et Ledonem et vsque ad castrum de Fenestris cum carta sua tenoris sequentis. Manifestum sit omnibus tam presentibus quam futuris quod ego Petrus Dei gratia rex Aragonum et Comes Barchinonensis ob remedium anime mee meorumque parentum, dono, laudo, et concedo atque votiue in helemosinam offero Deo et monasterio Sancti Petri de Bisulduno et tibi Petro abbati et fratribus eiusdem loci tam presentibus quam futuris imperpetuum scribaniam tam testamentorum quam aliarum cartarum, siue quorumlibet instrumentorum tocius ville Bisulduni omniunque circunstantium parrochiarum vbicumque sint ab Oloto vsque ad Fficarias et a Balneolis vsque ad Albanianum et Ledonem et vsque ad Castrum de Ffenestris tali modo que predictam scribaniam integre cum censu et semoratico et cum omnis aliis suis directis habeatis, teneatis et possideatis libere, potenter et absolute imperpetuum tam nos quam omnes successores vestri, sine aliquo meo meorumque retentu et sine aliquo vinculo vel impedimento alicuius persone. Precipio etiam et regia auctoritate imperpetuum statuo quod infra prefatos terminos nullus clericus vel alius audeat cartas vel testamenta facere vel scribere sine consensu et voluntate abbatis predicti monasterii vel notarii sui constituti, sciendum tamen esse volo quod predictam donacionem scribanie specialiter facio in auxilium sustentacionis illius monachi presbiteri quem prelibatus abbas cum conuentu per se et suos successores constituerunt in eadem ecclesia Sancti Petri celebraturum missam cotidie pro anima domini Ildefonsi felicis memorie patris mei et mea imperpetuum. Et promito vobis quem predictam scribaniam faciam vos ha-

bere in pace et quiete et ego et mei simus inde vobis deffensores et garantes contra cunctos. Siquis autem contra hanc donacionem nostram venire presumeret non solum iram et indignacionem regie magestatis incurreret sed etiam solo ausu pena mille aureorum puniretur nulla si quidem carta prius a curia nostra impetrata vel imposteum contra hec impetranda huic nostre priuilegiate donacioni vel constitutioni obstante vt hec autem supradictam semper firma et inconuulsa maneant ab eodem prenominato abbate in quantitate trecentorum solidorum barchinonensis profiteor michi seruicium fuisse de bonis eiusdem ecclesie. Datum Bisulduni X.° kalendas Junii anno Domini millesimo ducentesimo tercio. —Sig†num Petri regis Aragonum et Comitis Barchinonensis.— ✠ Petrus ausonensis sacrista. —Sig†num Guillelmi Durfortis.—Sig†num Guillelmi de Viladerols.—Signum Guillelmi de Corrone. —Sig†num Petri Poncii vicarrii et baiuli Bisulduni. —Sig†num Petri portari domini regis.—Sig†num Raimundi Pomicerii.—Sig† num Petri de Blandis notarii domini regis qui mandato eius hoc scripsit die et anno quibus supra (1).

DCLI

Venta otorgada por Pedro Bernat, de *Aquanigra,* y su mujer Bernarda á favor de Pedro Bonet y su esposa Sibilia de una *masoueria* y su *fexia* de tierra en la que está construída, con obligación de darles tasca de pan y de vino y una pierna del cerdo mejor que tuvieren, como censo anual, y caso de no tener puerco 12 dineros, un par de gallinas, otro de *fogates,* media cuartera de trigo y una *mitjera* de cebada, medida de Ridaura, y 3

(1) Archivo del monasterio de San Pedro de Besalú.

operas; por cuya propiedad dan los consortes Pedro Bonet y Sibilia una suerte de tierra, en Costa, á condición de que les den tasca de trigo por censo anual, y entregan *pro acapite* 18 dineros.

«Quod estractum IIIJ nonas Martii, incarnationis Christi anno M.° CC.° IIIJ.°»

Es un traslado, autorizado por el juez y el notario de Olot, hecho en 5 de Noviembre de 1351» (1).

DCLII

Concesión del rey D. Pedro de Aragón al Sacristán del monasterio de San Pedro de Camprodón, por durante su vida, de la notaría de la rodalía de Camprodón, en el año 1206.

Manifestum sit omnibus quod ego Pe(trus), Dei gratia Rex Aragonum Comes Barchinone et dominus Montispesulani, dono, laudo et concedo et cum hac presenti carta in perpetuum auctorizo Deo et monasterio Sancti Petri de Campo rotundo et conuentui eiusdem et tibi Petro sacriste, in tota uita tua, totam scribaniam tocius ville de Campo rotundo et de Seguriis usque ad collum de Ares et usque ad Septem casas, ita quod predictam scribaniam habeatis, teneatis (et poside)atis libere, potente et absolute in perpetuum. Tali pacto et condicione quod predictam scriba(niam) (. . . . .) fideliter serviatis et plenarie paratam teneatis ad utilitatem et fidelitatem tocius gentis. Mando itaque et firmiter precipio quod nemo sit ausus infra iam dictos terminos cartas aliquas facere uel scribere nisi a uobis fuerit ibi constitutus,

(1) Archivo de la Delegación de Hacienda de Gerona.

quicumque a te contra hoc donatiuum nostrum uenire presumeret non solum iram et indignationem meam incurreret sed in pena mille solidorum feriretur et nichil ominus predicta donacio recta et firma permaneret. Data Barchinona per manum Petri de Blandis notarii domini Regis, anno Domini M.° CC.° sexto, ultima die mensis Madii. =Signum ✠ Petri Dei gratia Rege Aragonum, Comitis Barchinone et domini Montispesulani huius rei testes sunt subscripti.=Arnaldus de Fuxano.=Guillelmus de Crexello.=Bernardus de Portella.=Guillelmus Durfortis. =Petrus de Deo.=Petrus Poncii.=Petrus de Medina. =Signum Bernardi abbatis qui hanc scribania dono, laudo atque concedo tibi prephato Petro, tenendam et habendam et possidendam libere et quiete in omni vita tua.=Sig†num Petri de Blandis notarii domini Regis qui mandato eius scripsit fecit supradicta loco, die, mense et anno quibus supra.

La firma del abad es autógrafa. —Quedan las tiras de pergamino de las que pendió el sello real (1).

DCLIII

Convenio celebrado entre Pedro de Cervera y Arnaldo de Samiana, sobre *bosco de Monte-ruso* (Mont-ros) *et de manso de Pinadela et de manso de Mansione ..... Ex attera parte A. de Saminiana conquerebatur de P. de Cervaria D. CC. solidos quos de debuerat et de pater suos de vna mula et alios CC. solidos de uno cauallo et alios CC. solidos quos soluit per firmancia quam fecit abbati de Balneolis per Poncio de Cervaria et de multis aliis*

(1) Archivo de la Delegación de Hacienda de Gerona.

querimoniis ..... Entre los testimonios, A. de Salas, Bernardo de Navata, A. de Palera, R. de Castellá, en el año 1206 (1).

DCLIV

Dalmacio, prior del monasterio de San Juan las Fonts, establece á Guillermo y á su mujer Guillermina, una pieza de tierra situada en *Aqua nigra,* otra del manso *Clausa,* de la parroquia de San Esteban las Fonts, y la tercera parte del manso *Bag,* por un censo anual de un par de gallinas, y la tercera parte de la tasca de pan, vino y demás acostumbradas, entregando en el acto doce sueldos barceloneses. *Quod est actum .XII. kalendas Fbr. in incarnacionis X anno .M. CC. VI. Sig†num Dalmacius prioris Sancti Johannis de Fontibus. Sig†num Guillelmi de Sancto Johanne. Sig†num Guillelmi uxoris eius. Sig†num Guillelmi de Tresdos. Sig†num Berengario de Mas vilar. Sig†num Arnallus de Puig de Castellar. Sig†num Johannes de Mohes. Sig†num Raimundi pbr. de Esparg. Sig†num Raimundi de Viver. Sig†num Petri Bernardi de Aqua nigra. Sig†num Guillelmi fratre eius.* (2).

DCLV

El rey D. Pedro II concede á los canónigos del monasterio de San Juan de las Abadessas, el

(1) Archivo del Real Patrimonio de Barcelona. *Feudorum vicecomitatu de Basso.*

2. Archivo de la Delegación de Hacienda de Gerona.

privilegio de libre elección de abad, con la reserva de que los electos debían prestar juramento de fidelidad al Rey, con fecha 25 de Marzo del año 1207 (1).

DCLVI

Venta de varias posesiones hecha por Berenguer de Aiguaviva y su mujer Adelaidis, á Pedro, abad de Santa María de Amer.

Vende Berenguer al abad de Amer Pedro, todo lo que poseía *ipsam serram et in omni parrochia Sancti Petri de Laurano et Sancte Cecilie de Carcere et Sancti Clemente et Sancti Vincencii de Constantinus en Sancti Gregorii excepto honore de Clerano per franchum alodium mansos videlicet*, con sus hombres y mujeres, tierras cultas, yermos, censos, *cuguciis, et exorchiis et homicidiis,* pastos, prados, bosques, árboles de todo género, etc., por el precio de *mille .DCCCC. solidos barchinonensis ct... Actum est hoc .VI. kalendas Aprilis anno domini. M.CC. VIII. Sig†num Berengarii de Aquaviva. Sig†num Adalaidis eius uxoris qui hoc laudamus et firmamus firmarique rogamus. Sig†num Petri Berengarii de Rivo pironus. Sig†num Poncii de Rivo pironus. Sig†num Monarii. Sig†num Johannis de Palaciolo. Sig†num Raimundi de Maulens. Sig†num Berengarii de Viure. Sig†num Raimundi de Aquaviva. Sig†num Ar-*

(1) Archivo de San Juan de las Abadessas. *Llibre de privilegis, fol. 5.*

nalli Sancti Johannis. Sig†num Bernardi de Letone. Alamani de Aquaviva gerundensis sacrista. Petrus abbas ameriense firmo. Petrus sacerdos et monachus qui hoc rogatus scripsit (1).

DCLVII

Concordia entre Pedro de Mata y su hermano Guillermo acordando repartirse el castillo de Mata y sus dependencias por mitad, percibiendo Guillermo lo que tenían *in parrochia sancti Juliani... et manso Ermedans qui est in parrochia Sancti Petri de Corneliano et mansum Vila qui est in parrochia Sancti Andree de Siriniano* y la mitad de los molinos situados en las parroquias de San Juan de *Barguniano* y San Andrés de Mata; y Pedro los feudos de Arnaldo de Cornellá, las décimas de Borrasá y *Granuyers*, los mansos *Vengelats, Rechirols, Ajario cum ipsas masuerias de ipsa Plana* y varios otros feudos y posesiones, quedando por indiviso el *castrum de Mata*, situado *in parrochia Sancti Johannis de Barguniano*, con fecha 5 de las calendas de Mayo del año 1208 (2).

DCLVIII

Geraldo de Castellón y su mujer é hijos, venden á Santa María de Besalú y á su prior Guillermo y sucesores, la mitad de un campo situado en la parroquia de San Román de *Junates* (Juane-

(1) Archivo de la Delegación de Hacienda de Gerona.
(2) » » » »

tas), por el precio de 15 sueldos, con fecha 15 de las calendas de Junio del año 1208 (1).

DCLIX

Venta del manso *Solar de Oliveda,* sito en la parroquia de San Martín de Çulsech, por Ermesendis, hija del difunto Bernardo *de Porrariis,* y su mujer Arnalda, con asentimiento de su marido *Marchoni*, á favor de Pedro *de Armanciis,* monje, en representación del monasterio de Camprodón, por el precio de 140 sueldos barceloneses.

«Actum est hoc nonas Augusti anno Incarnationis Christe M.CC. octava.»

Entre los confirmantes figura Pedro de Cervera (2).

DCLX

Pedro, prior del monasterio de San Miguel de Cruilles, concede á Geraldo Ramón y Berenguer Casabó todo el honor que tiene en las parroquias de San Martín de Llaneras, San Esteban de Canapost, San Genís de Cassá, San Julián de Wulpellach y San Julián de *Quintiadao,* recibiendo en el acto 200 sueldos y la *batllía* del manso *Castellar* con todo lo que hay cultivado, en el año 1208 (3).

---

(1) Archivo de Besalú.
(2) Archivo de la Delegación de Hacienda de Gerona.
(3) » » » »

DCLXI

Confirmación por el rey D. Pedro, al abad y monasterio de San Pedro de Camprodón, de todos sus bienes y especialmente los situados desde Coll de Aras hasta el Portús, y desde Pandís hasta el Campmagre. Dicha escritura está datada en Gerona á 16 de Mayo del año 1209 (1).

DCLXII

Concesión hecha por Don Pedro, rey de Aragón, á Pedro, abad de San Pedro de Besalú, para que pudiese edificar cuatro casas en las Corominas, cerca del portal de Ganganell, declarando libres á sus habitantes de cavalcadas, contribuciones y toda otra servitud, conminando á los que atentasen á dicha concesión con multa de *mille aurcorum*, con fecha 1.° de Septiembre del año 1209 (2).

DCLXIII

Venta hecha por Hugo, conde de Ampurias, y su esposa María, á Pedro, abad de Santa María de Amer, de la jurisdicción civil del lugar de Colomés, en el año 1210.

Sit notum cunctis, quod Ego Vgo Dei gratia, Comes Impuriarum, et uxor mea Maria per nos et per omnes nostros successores presentes atque futuros concilio, et voluntate amicorum nostrorum bona fi-

---

(1) Trasllat del monasterio de Camprodón.
(2) Archivo de la Delegación de Hacienda de Gerona.

de cum hac presenti publica scriptura vendimus, et titulo perfecta venditionis in perpetuum irrevocabiliter tradimus absque omni retentu Beatæ Mariæ Ameriensi, et tibi Petro Abbati ejusdem omnique ibi presenti, et futuro congregationi illam albergam quam accipimus in Monasterio et villa de Columbariis, et omnia servitia, et usatica, et omnes exactiones et quidquid justè, vel injustè vel gratis in dicto Monasterio et in villa accipimus, et accipere debemus cum hominibus, et feminis, censibus, et usaticis, terris cultis, et heremus, molendinis, questiis, toltes, et fortiis, placitis, servitiis, adempramentis, cugutiis, exorquiis, arcinis, homicidiis, et etiam vulneribus in quibuslibet membris positis, venationibus aucupationibus, et omnium rerum dominiis sive proventibus prædictis, ac nemoribus, pasquis, aquis, aquæductibus, et cum omnibus aliis quæcumque dici vel nominari sive excogitari aliquo modo possint, et etiam totum quidquid aliud, vel amplius speciale, vel generale habemus, vel habere debemus, seu quæcumque ex nobis, sive pro nobis persona tenet, vel tenere debet infra parochiam Sta. Mariæ de Columbaris in omnibus locis concedendo, et confirmando vobis mutationem illius carrariæ, quæ ante januam Ecclesiæ prænominatæ solet transire et mutationem villa cum fortia, seu munitione sicut continetur in instrumento â Pontio Vgone bona memoria patre meo Raymundo Ameriensi Abbati antessessori vestro facto. Insuper etiam vobis vendimus omne illud quod accipimus et accipere debemus aliquo modo vel aliqua ratione in manso vestro Raymundi Baronis de olivis, et in manso vestro Guillermi Malagrana de Palatiolo cum censibus, et usaticis, questis, toltis, ac forciis, botagges, servitiis, adempramentis, sicut continentur prædicti mansi in parrochia Sti. Saturnini de Garrigulis et quidquid etiam aliud, in omnibus prefatis honoribus corporale, vel incorporale supra terra, et suptus ad usum, et utilitatem

hominis pertinet prout melius et plenius ad nos visum est pertinere et etiam prout melius dici, vel excogitari potest ad omnem vestram, vestrorumque vtilitatem, et voluntatem ibi et inde modis omnibus faciendam, atque hæc omnia expressa et non expressa titulo venditionis de nostro jure, et proprietate in vestrum jus et proprietatem cum omni sua plenitudine, et integritate transponimus, et in plenam possessionem ab hodie ex tunch perpetualiter vos, et vestros induimus nosque et nostros inde omnino exuimus, et evacuamus, et in vestrum dominium transferimus et propter supradictam horum omnium venditionem quam vobis facimus profitemur, et verum est quod in præsenti accipimus à vobis de bonis Ecclesia vestræ tria millia centum solidos, et ducentum aureos per quos dictam albergam, et omnia quæ superius sunt scripta habebatis in pignore quos omnes denarios nobis plenarie in pecunia numerata tradiditis et ex illis omnibus nihil peritus remanet apud vos indebit in debitum. Verumtamen si forte hoc quæ vobis vendimus modo sunt vel in futurum fuerint aliquo modo majoris prætii vel valoris spontanea nostra voluntate, et voluntaria venditione inter vivos vobis et vestris vendimus, et bona fide in perpetuum absolvimus atque diffinimus, et sic utriusque stilo securitatis id est per venditionem atque inter vivos donationem ista omnia maneant semper vobis et vris. valitura . . . . . Cedimus quoque vobis, et vestris omnia jura et actiones, sive petitiones atque quascumque exceptiones ex his vel pro his omnibus in rem, vel in personam habemus, vel possumus habere contra quaslibet personas, et renuntiamus in hac parte omni exceptioni non numerata pecunia et specialiter restitutionis in intregum benefitio omnique alii auxilio cujuslibet divini, et humani scripti, vel non scripti juris nobis, vel nostris competenti seu comperituro, ad hoc vel ad aliquod horum revocandum vel contradicendum, et ita

ad vestrum intellectum hec omnia nos observaturos et nullatenus unquam contraventuros bona fide, per stipulationem promittimus. Et ut hoc venditio majus robur obtineat, et omnis dubitatio removeatur ego predictus Comes facio jurare in personam et animam meam quemdam militem nostrum Guillermum de Pau ut omnia prenominata vobis, et vestris fideliter observentur perpetuo. Et Ego Guillermus de Pau predictus in persona et anima comitis Domini mei et ejus mandato juro in Dominum, et super Sta. quatuor Dei evangelia manu mea propria tacta quod hoc totum ut superius dictum est vobis, et vestris in perpetuum fideliter observetur. Et Ego Maria, Dei gratia, comitissa juro in Dominum et super Sta. quatuor Dei evangelia manu mea propria tacta quod contra predictam venditionem nullo tempore veniam nec venire faciam aliquo modo jure dotis seu donationis propter nuptias, si quis hoc rumpere voluerit non valeat. Actum est hoc sexto decimo Kalendas Januarii anno Dni. millessimo ducentessimo decimo (1).

DCLXIV

Oblación hecha por el noble Cardona, á Santa María de Cerviá, en el año 1210.

Sit notum cunctis. Quod ego Kardona miles libenti animo et scincero dono me ipsum, scilicet corpus meum in vita et in morte domino deo et domni Sancte Marie de Cerviano et promito ac in omnibus suis obediens ad utilitatem predicte domus et instituo et rogo et promito ut ab obitum meum corpus meum sepeliatur in cimiterio Sancte Marie de Cerviano ut et aliquam observationem de hoc voto decetero non faciam. Iuro super IIII.^{or} sancta dei evangelia nos-

(1) De mi colección.

triis propiis manibus tacta quod aliquam aliam voluntatem in morte nec in vita non faciam. Et ego Guillermus prior domus Sancte Marie de Cerviano et totus conventus eiusdem loci damus tibi Kardona militi in morte et vita societatem et fraternitatem in cunctis nostris bonis tam in temporalibus quam spiritualibus perpetuo sicut unus seniorum et fratrum nostre domus. Actum est hoc .II. Kalendas marti anno Domini .M.CC.X. (1).

DCLXV

Privilegio concedido al monasterio de San Juan de las Abadessas por el rey D. Pedro II, para que de aquel día en adelante ni él, ni sus sucesores, pudiesen exigir tributo alguno al monasterio ni á sus súbditos, aunque fuese *ad Hispaniam subjugandam, vel expugnandam*, con fecha 21 de Marzo del año 1210 (2).

DCLXVI

Venta hecha por Guillermo de Colltort, su mujer y sus hijos, con el consentimiento y voluntad de su señor, Mirón de Ostoles, y de Bernardo de *Lercio* y Arnallo de *Fuxano*, á Pedro, abad de Santa María de Amer, del manso de *Campo longo, in vilare de Palaol, in comitatu Bisullunensi et in episcopatu Gerundensi et in parrochia Sancte Eulalia de Bagudano*, con sus hombres y mujeres, censos, *toltas et forcias*, por

(1) Archivo de la Corona de Aragón. Pergamino n.º 82 de Cerviá.

(2) Archivo de San Juan de las Abadessas. *Llibre de privilegis.*

cinco sueldos moneda barcelonesa. *Actum est hoc .III. nonas Aprilis .anno. Christi .M.CC.X. Sig†num Guillelmi de Colletortu. Sig†num Berengarius uxoris mee. Sig†num Raimundi. Sig†num Bernardi filii nostri. Sig†num Mironis de Ostoles. Sig†num Bernardo de Lercio. Sig†num Arnalli de Frexano qui hac vendicione ..... alodium aimerensi ecclesie et suis successoribus firmamus et laudamus et firmare rogamus. Sig†num Raimundi de Colletortu. Sig†num Martini de Faga. Sig†num Berengarii de Totonano. Sig†num Berengarii Pedrici. Sig†num Arnalli de Taverteto. Sig†num Guillelmi de Taverteto. Sig†num Raimundi de Portu,* etc., etc. (1).

DCLXVII

Privilegio del rey D. Pedro de Aragón con el cual « confessa no fer demanda ni obligar als monastirs del bisbat de Gerona en servitut alguna, restituint 6.500 sous que ab violencia había exigit de dits monastirs », dado en Lérida á 12 de las calendas de Abril del año 1210 (2).

DCLXVIII

Guillermo, prior de Santa María de Besalú, establece al Rector de San Martín de Capellada, por durante su vida, un huerto situado junto al cementerio de dicha iglesia, mediante el censo anual de un par de gallinas, debiendo, á su muer-

(1) Archivo de la Delegación de Hacienda de Gerona.
(2) » » » »

te, volver dicho huerto al mencionado monasterio, con fecha 18 de las calendas de Octubre del año 1211 (1).

DCLXIX

Escritura entre Guillermo de Tallada y Pedro, abad del monasterio de Santa María de Amer, por la cual el primero devuelve al segundo la *batllia de Petracalva* y le entrega sesenta sueldos; y en cambio el abad le hace entrega del manso de la Tallada con todos sus honores y posesiones, con un censo anual de dos sueldos y la alberga para el señor abad, dos monjes y sus criados, con fecha diez de las calendas de Diciembre del año 1211. Firman: *Sig†num Guillelmi de Talata qui hoc firmo et laudo firmarunque rogo. Sig†num Petrus gratia Dei abbas ameriensis ecclesie. Bernardus monachus et priore beate Marie de Colle. Arnallus de Mata presbiter qui hoc scripsit die et anno prahefiixo* (2).

DCLXX

Pedro, rey de Aragón y conde de Barcelona, á petición de Guillermo, prior del monasterio de Santa María de Besalú, confirmó á esta casa religiosa todas las donaciones y privilegios que le habían concedido los condes de Besalú, sus antecesores y los romanos pontífices, con fecha 2 de las calendas de Marzo del año 1212 (3).

---

(1) Archivo de Santa María de Besalú.
(2) Archivo de la Delegación de Hacienda de Gerona.
(3) Archivo de Santa María de Besalú.

DCLXXI

Testamento otorgado por Guillermo de Pino, por el cual ordena se le sepulte en el cementerio del cenobio de San Pedro de Camprodón, y deja al monasterio *totius illius honoris de Buig;* y entre otras varias cláusulas de menos interés, lega á San Pablo *de Pinu* su parte de las *tascas* del propio *Buig* para que se celebren aniversarios por su alma; á Luciana, madre de Bernardo de Sahorra, *unam flaciatam et duos linteos;* y á dicho Bernardo de Sahorra, todos sus libros.

«Facta est hec scriptura testamenti VI kalendas Marcii, anno incarnationis Christi M.CC. duodecimo.»

Entre los confirmantes figura Pedro, abad de San Martín de Canigó (1).

DCLXXII

Testamento de Arnaldo del Torn, con el que nombra albaceas á Arnaldo, abad de Santa María de Amer, á Berenguer y Arnaldo de *Stella*. Ordena que su cuerpo sea sepultado en Santa María de Amer, á la que lega diez sueldos; á San Miguel y á sus clérigos cinco sueldos, y después de varios legados á diversas cofradías lega igualmente á *Sante Marie de Colello .V. solidos et Sancto Andree de Turno .II. solidos et sancte Marie de Suprarrocha .II. solidos et Sancto Clemente .II. solidos*. Su data es á doce de las calendas de Abril del año 1212 (2).

(1) Archivo de la Delegación de Hacienda de Gerona.
(2) » » » »

DCLXXIII

Testamento de Mirón, señor de Hostoles, con fecha 3 de las nonas de Agosto del año 1212.

Después de las cláusulas ordinarias hace los siguientes legados: al monasterio de Santa María de Amer, en el que desea ser sepultado, su alodio de *Basso;* al altar de Santa María de dicha iglesia *meum tapetum,* y á la sacristía X sueldos; á *Sancto Tomé X. sol. Sancto Michael X. sol. beate Marie de Coll X. sol. Sancti Vincencii ecclesie de vall ostolensi X. sol. Hospitale X. sol. gerundensi episcopato X. sol.* etc., etc. Á su hija Dulcia *meum castrum de Ostoles, et de Podio alder, et de Rupecurba, et castrum de Asmir cum suis mansis et pertinencias.... et duas partes castri de Collotorto.* Deja á su hija Guillermina y al hijo de ésta Gaucerando *tertia partem castri de Collotorto,* etc., etc. *Actum est hoc .IIII. nonas augusti anno MCCXII dominici incarnacionis. Sig†num Mironis de Ostoles qui hoc testamentum facio et firmo et testibus firmare jubeo. Arnallus dei gratia abbate electus Ameriense ecclesie. Sig†num Arnalli de Olliua. Poncius monachus. Bernardus de Lauro monachus. Poncius levita. Petrus monachus. Homo Dei monachus,* etc., etc. (1).

DCLXXIV

Reconocimiento hecho por Juan Librela, su mujer María y sus hijos, á Dalmacio, prior del

(1) Archivo de la Delegación de Hacienda de Gerona.

monasterio de San Juan las Fonts, y á sus sucesores, de un manso y varias piezas de tierra que tenían para él y su monasterio, con fecha 17 de las calendas de Enero del año 1213 (1).

DCLXXV

Convenio celebrado entre Pedro de Cervera y su esposa Jusiana, de una parte, y Berenguer de Villarí, de otra, sobre el honor de la parroquia de Montagut y otras, en el año 1213.

Quod ego Petrus de Cervaria et uxor mea Iusiana per nos et per omnes nostros laudamus et concedimus bono animo et gratuita voluntate tibi B. de Villari et matri tue Saurimonde et vestris in perpetuum ad feudum terciam partem honoris de Monte-acuto cum terminis suis preter milites et feudos et corpus castri... et preter quantum est a matis super Castro follito usque ad torrentem de fontanela retento uobis quod ibi est de manso de Campo longo nisi dominus Poncius pater meus emit in omni alio honore qui est in parrochia Sancti Petri de Monte-acuto et in parrochia Sancti Laurentii de Uxo et in parrochia sancti Michaelis de Medianes et in parroquia Sancti Xristofori de Baged et in parrochia Sancte Marie de Bolosso et in honore de Canadello et in parrochia Sancte Marie de Castelar, quantum in predictis parrochiis pertinet ad castrum de Monte-acuto damus et concedimus tibi B. de Villari... (2).

DCLXXVI

Raimundus priori ecclesie Vliani firma,

(1) Archivo de la Delegación de Hacienda de Gerona.
(2) Archivo del Real Patrimonio de Barcelona.

con fecha *pridie nonas Februarii* del año 1214, la escritura de venta hecha por Guillermo Juan á Pedro Mateo de una heredad situada en *podio regi* (1).

DCLXXVII

Bernardo de Belvespre da y concede á Bernardo Lobeto, de *Cuilsico*, el manso de *Roneschajeda*, sito en la parroquia de San Martín de *Cuilsico*, con obligación de darle *tascha* de pan y vino *et tertium triture annone* y 3 sueldos *inter carnem et chestam* anualmente..... y para mayor validez del otorgamiento, reciben en el acto *X solidos monete barchinonensis renouata de quaderno*.

«Quod est actum V idus Marcii, incarnacionis Christi anno M.CC.XIIII» (2).

DCLXXVIII

Donación de Berengario de Malvilar, su esposa Saurina, su hijo Bernardo y la esposa de éste Guillermina á Dalmacio, prior de San Juan las Fonts, de una pieza de tierra situada *in loco quem vocat Fontanella*, con fecha 4 de las calendas de Mayo del año 1214 (3).

DCLXXIX

Sentencia del juez ordinario Poncio de Llers sobre los bosques situados en *Toilano* (Tayalá),

---

(1) Archivo de la Delegación de Hacienda de Gerona.
(2) » » » »
(3) » » » »

llamados *Costa Sancti Felicis,* que el Abad de San Feliu de Gerona se creía en el derecho de poder dar licencia para cortar todos los árboles; declarando el Juez que puede cortar todos aquellos que *no fassin aglans,* por pertenecer los que *fan aglans* al monasterio de Santa María de Amer, en vista de las pruebas presentadas por Arnaldo, abad de este monasterio, en el año 1214 (1).

DCLXXX

Concordia entre Girberto, prior de Santa María de Cerviá, y Pedro, preceptor del hospital de San Lorenzo, con fecha 2 de las nonas de Marzo del año 1215 (2).

DCLXXXI

Confirmación por Arnaldo, abad de Santa María de Amer, de la venta hecha por Arnaldo de *Cellario* y su mujer Berengaria á Guillermo de *Podio Gallino* de los mansos de Noguer y Prat, de la parroquia de *Sancti Martini de Calmo,* con fecha 15 de las calendas de Agosto del año 1215 (3).

DCLXXXII

Cesión y confirmación hecha por Pedro de Cervera, su esposa Jusiana y su hija Ana, á favor del Orden del Hospital de Cervera, de todo cuanto te-

(1) Archivo de la Delegación de Hacienda de Gerona.
(2) » » » »
(3) » » » »

nían en Castellfullit, haciéndoles francos de *host, cavalcades, joves, batudes, tragines* y otros servicios, en el año 1215 (1).

DCLXXXIII

Sentencia pronunciada por P. Ramón, prior de santa María de Ridaura, y G. de Viver, canónigo de Vich, jueces delegados por Pedro, cardenal de Santa María *in Aquiro* y legado pontificio, sobre cuestiones que vertían entre Pedro, prior de San Juan las Fonts, y Bernardo de Manlléu, su madre Ana y su abuela Ermesendis, en el año 1215.

Conquerebatur dictus abbas et eius conuentus de dicto B. de Manleuo... quod depredati fuerant et facerant depredari et ceperant per se et per homines suos, mansos et homines et honores Sancti Joannis de montaneis scilicet de Vidrano et de Cabaies et de Cuvildasens ad hoc dictus B. de Manleuo... respondebat confitens se in iure dictum malum dedisse asserens quod racione uice comitis scilicet Ugonis de Turre rubea qui tenet uice comitatum de Bas qui debet ei dare per conuenienciam XXX aureos annuatim et racione G. de Crexell cui mandatum fuerat a dicto Ugone de Turre rubea... (2).

DCLXXXIV

Donación hecha por María Ferrer á Pedro, prior del monasterio de Santa María de Ridaura, y á sus sucesores, por remedio de su alma, de la de su

(1) Archivo del Gran Priorato de Cataluña.

(2) Archivo de la Corona de Aragón. Pergamino n.° 54 de la época de Jaime I.

marido Raimundo Arnaldo, de sus parientes y fieles difuntos, de una casa que tenía en la parroquia de San Félix de Gerona, salvo el censo de una gallina que prestaba al monasterio de San Feliu de Guixols. *Actum est hoc .III. idus Januarii anno domini .M.CC. sextodecimo. Sig†num Marie de Ferrariis. Sig†num Bernardus ilius eius. Sig†num P. de Ferrariis fraires ipsius Marie qui hoc firmamus firmarumque rogamus. Sig†num Bernardo de Sancto Juliano. Sig†num G. Masatoni filius P. Johannis Ferrariis. Sig†num Bernardus bajuli de Flociano. Sig†num Poncii de Ulmo de Ferrariis .X. Stephani Gerundensis canonicus et publicus notarius subscribo* (1).

DCLXXXV

Arnaldo y su mujer venden una casa y viña, con permiso del prior de Santa María de Besalú, Guillermo, sita en la parroquia de San Vicente y en el *Puig de la Guardia,* con fecha 14 de las calendas de Mayo del año 1216 (2).

DCLXXXVI

Concesión hecha por Arnaldo de Cursavell, abad del monasterio de San Juan de las Abadessas, á los habitantes de la villa de Segurils (San Pablo de Segurias), á la que llama suya, de las casas y demás edificios con pleno uso y derecho, con fecha 15 de Marzo del año 1217 (3).

---

(1) Archivo de la Delegación de Hacienda de Gerona.
(2) Archivo parroquial de Besalú.
(3) Archivo de San Juan de las Abadessas.

DCLXXXVII

Guillermo, prior de Santa María de Besalú, concede á Pedro Guadello y á su mujer María, aquellas casas y huerto que hay en la villa de Besalú, entre las casas del manso de *Arcis* y la iglesia de Santa María de Bell-lloch, lindantes á oriente con la vía pública; al norte con el manso *Arcis;* á occidente con huerta de Roge, y á mediodía con la iglesia de Bell-lloch, con las mismas condiciones que su antecesor Hugo, prior, las concedió á la propia María, entonces esposa de Guillermo de Balbis, bajo un censo de aceite para que arda una lámpara día y noche ante el altar de Santa María, y una candela para todas las misas que en el mismo altar se celebren. Le concede igualmente otras fincas de que los priores Pedro y Bernardo, sus antecesores, ya le habían hecho donación. El prior cobra por *acapite* 37 sueldos, y María y su marido prometen cumplir y se constituyen hombres propios y sólidos de la iglesia de Santa María y prometen, bajo pena de dicho honor, de no cambiar de señor, ni eclesiástico ni laico, con fecha 15 de las calendas de Junio del año 1217 (1).

DCLXXXVIII

Guillermo de *Conco* de Capellada y su mujer, por voluntad de Artallo de Torronis, dan en prenda á Juan, *que habita la casa de los enfermos*

(1) Archivo parroquial de Besalú.

de Capellada, por 40 sueldos, la mitad de aquella viña que tienen *cum sanis de Capellata, ad medium stagnum,* la que linda al E. con la viña de P. de Salas y el manso Pou y al S. con tierra de A. Buxols, cual viña debía tener en su poder hasta cobrar los 40 sueldos, y si moría antes de cobrarlos, debía pasar dicha prenda á la *casa de los enfermos de Capellada* para que la usufructuase, con fecha 2 de las nonas de Septiembre del año 1217 (1).

DCLXXXIX

Donación y venta hecha por Estefanía de *Palaciolo* y su marido Bernardo de *Tavarteto* á Arnaldo, abad de Santa María de Amer, del manso *Cugullac,* situado en el valle de Amer, con fecha 5 de las calendas de Diciembre del año 1217. Firman: Estefanía de *Palaciolo,* Bernardo de *Tavarteto*, Pedro de *Rodre,* Bernardo de *Turno,* Raimundo de *Vilare, Egidii de Luto, Olarii de Ivamorta,* Arnaldo de *Ridaure*, *Egidii de Amer*, Arnaldo de *Olliua,* Pedro de *Cuculago* y autoriza la escritura *L. de Balbis* (2).

DCXC

Rotballo de Fornélls, con el consentimiento de Guillermo, prior de Santa María de Besalú, da á su hijo Berenguer un campo que conmutan con un *farragenal* que éste tenía en la villa de Besalú, con fecha 5 de las calendas de Enero de año 1218 (3).

---

(1) Archivo parroquial de Besalú.
(2) Archivo de la Delegación de Hacienda de Gerona.
(3) Archivo parroquial de Besalú.

DCXCI

Donación hecha por el prior de San Juan las Fonts Guillermo Pedro, á Pedro, señor del Castillo de *Montis russi* (1), á su mujer é hijo de la borda *quem vocant vilario de Cortals in parrochia de Bagudano,* cuyos lindes eran: de parte oriente *in terra mansi de Chasa nova de Cortals,* de mediodía *in torrentem qui descendit aputes Montis russi*, de occidente *in chaivario de Cortals* y de *parte circii in terra de mansi Chasa nova*, con sus tierras y árboles de todo género, teniendo que entregar todos los años al monasterio de San Juan las Fonts, *unum medelatem olei boni et pulcri mesurem Ruidazari* y ocho sueldos. *Actum est hoc .XV. kalendas Januarii anno incarnationis .M.CC. octavo decimo. Sig†num Bernardi Fabri bajuli. Sig†num Bernardi clerici de Bagudano.*

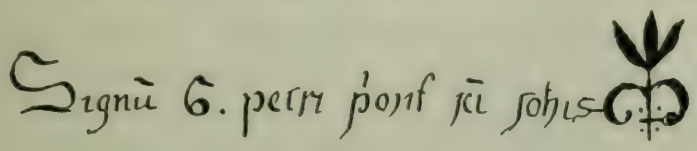

Raimundus chapellanus de Fontibus subscribo. Sig†num Petri de Pugole. Sig†num P. de Masdemont. Sig†num Guillelmi ebdomadarii qui hoc firmo S. publicis scriptoris..... die et anno præfixo (2).

---

(1) Esta es la primera vez que vemos citado el castillo de Montrós, situado en el término de Begudá, posesión de los vizcondes de Bas.

(2) Archivo de la Delegación de Hacienda de Gerona.

DCXCII

Testamento de Hugo de Torroja, vizconde de Bas, en el que, entre otras cláusulas, lega á su hermana Eldiardis los castillos y términos de la Espluga y Olmells y todos los derechos que el testador *tenia en Bas y sos termens, volent que los homens de Bas fessen l' homenatge á la esmentada senyora, romanent, empero, aquesta obligada á atendre al fill d' Uch de Bas,* con fecha 6 de los idus de Agosto del año 1218 (1).

DCXCIII

Confirmación por el rey D. Jaime de Aragón de la donación hecha por su padre al monasterio de San Pedro de Camprodón, de los honores de Miralles, Avellanadello, Bas, Viaña, Romañá, Massanet y otros lugares, en el año 1218.

Quia maiestati regie debitum est et honestum loca religiosa et eorum iura defendere et seruare. Igitur in Dei nomine ad cunctorum noticiam uolumus peruenire quod nos Jacobus Dei gratia rex Aragonum, Comes Barchinonensis et dominus Montispesulani ob remedium et saluamentum anime nostre cum hoc publico instrumento perpetuo ualituro confirmamus atque concedimus et laudamus uobis Berengario Dei miseracione abbati totique conuentui et domni Campi rotundi cluniacensis ordinis et omnibus successoribus uestris in perpetuum omnes illos honores cum omnibus eorum pertinenciis quos

1 Archivo del Gran Priorato de Catalunya. Armari 28, pergami 238.

inclite recordationis dominus P. uenerabile pater noster et predecessores sui quondam domni supradicte donauerunt et concesserunt cum instrumentis scilicet honores de Miraliis et de Auellanadello cum omnibus decimis eorum et honores etiam de Bas, de Biana, de Romanano, de Maçaneto, de Palatio, de Leudars, de Vallespinch, de Malloles, de Turrelles, de Ozlle, de Oliuis Petralate, de Nabiners, de Puinafrancor, de Castllar, de Pino et uilla de Campo rotundo, cum terminis suis et cum omnibus eorum franchitatibus et pertinenciis et omnes alios honores et res alias quos et quas supradictus pater noster uobis et domni supradicte donauit et concessit cum instrumento bullato sicut in eodem strumento (sic) et in aliis nostris priuilegiis ab uenerabilibus predecessoribus nostris domni supradicte melius ac plenius est concessum, statuentes atque firmantes quod omnia priuilegia nostra que de predictis honoribus uel de quibuslibet aliis atque predictis predecessoribus nostris habuistis et habetis inuiolabiter in suo robore perpetuo et valore consistant, sine alicuius persone contradictione. Concedimus etiam uobis ac laudamus quod ecclesia de Moxach habeat semper principatum et dignitatem in monasterio Campi rotundi supradicte (sicut) in diebus supradicti patris nostri aliorumque predecessorum nostrorum plenius obtinuit. Quicumque autem contra hanc cartam nostram donacionis et concessionis in aliquo uenire attemptauerit iram nostram et indignationem *nran* et dampno et grauamine illatis prius in duplum plenarie restitutis mille aureorum pena sine aliquo remedio punietur. Datum Ylerde III kalendas Nouembris per manum Blasqui notarii nostri et mandato eius scripta ab Johanne Egidii sub era M.CC. L.ª sexta, anno ab incarnatione Domini M.° CC.° octauo decimo. Sig†num Jacobi Dei gratia regis Aragonum comitis Barchinone et domini Montispesulani. —Huius rey testes sunt.—B. episcopus ilerdensis.—P. Vitales Ti-

rasensis archidiachonus.— G. archidiachonus de Callidis.—A. de Castro bono. —G. de Montecatano.— Dalmacius de Crexello. —B. de Petra mola.—F. de Sancto Martino.—Vgonis de Mataplana.—B. de Castro epali. et G. de Lordano.

Sig†num Johannis Egidii qui mandato Domini Regis et B. notarii sui hanc cartam scripsit loco, die et anno quo supra.

Tiene señales de haber llevado sello pendiente (1).

DCXCIV

Donación de Hugo, conde de Ampurias, y su esposa María, al Prior de Ntra. Sra. del Camp de Garriguella del dominio directo del manso Tuge de Freixa y de la tercera parte del diezmo de la parroquia de San Martín de Bausitjas, con fecha 11 de Diciembre del año 1218 (2).

DCXCV

Notas del abad de San Martín de Canigó contra Poncio del Vernet, por los daños causados por éste en los bienes del mencionado cenobio (3).

DCXCVI

Pedro de Cervera y su esposa Jusiana, considerándose culpables por sus pecados, en el nombre de Dios y de su santa madre María, devuelven

(1) Archivo de la Delegación de Hacienda de Gerona.
(2) De mi colección.
(3) Véase tomo IX, ap. n.º XXXIII.

al monasterio de San Juan las Fonts y á su prior Pedro Guillermo y á sus sucesores, á sus monjes y clérigos y á su patrono San Víctor, cenobio *massiliane*, todos los bienes que sus predecesores justa é injustamente se habían retenido *in celleraria et bajulii eiusdem cenobii Sancti Johannis de Fontibus*, recibiendo el prior Guillermo diez sueldos barceloneses. *Actum est hoc .IIII. kalendas junii anno domini .M.CC. nonodecimo. Sig†num Petrus de Cervaria. Sig†num Jusiane uxoris eius qui ab remedium et salvetate.....* (falta un pedazo del pergamino y solamente pueden leerse las firmas siguientes:) *Sig†num Guillelmi de Apdevol. Sig†num Berengarii fratribus eius. Sig†num Cardone. Sig†num B. de Fonte. Sig†num A. de Begudano. Guillelmis sacerdos Sancti Salvatoris qui hoc vice Johannis publiciis notarii.....* (1).

DCXCVII

Bula del papa Honorio III confirmando las posesiones del monasterio de San Quírico de Colera, del año 1219 (2).

DCXCVIII

Pedro Bernardo de *Aquanigra*, su esposa y Guillermo Guilberti, su hermano, venden al monasterio de Camprodón y su prior y procurador

(1) Archivo de la Delegación de Hacienda de Gerona.
(2) Véase tomo VIII, págs. 21 al 23 (adición).

Bernardo de San Martín, la mitad del manso Curtós, que pro indiviso tenía con el monasterio de Vilabertrán, en franco alodio, excepto la servidumbre de hombres propios, que queda por el de Vilabertrán, en precio de 70 sueldos barceloneses, *ualentes 4 solidos unam marcham argenti.*

«(Actum est) hoc VII kalendas Iunii, anno incarnationis Christi M.° CC.° XX.°» (1).

DCXCIX

Concesión de la *batllia de sach* de Faras, de Roset, de Maxella y del manso Ortós, por el abad de San Pedro de Besalú, Guillermo, á favor de Ugo de Faras y de sus sucesores, con fecha 8 de las calendas de Agosto del año 1220 (2).

DCC

Guillermo de Juviniano, su mujer Urraca, su hijo Guillermo y María, mujer de éste, y su hermano Arnaldo, con la suya Raimunda, venden á Raimundo, abad de Camprodón, el manso de *Malo Pertuso* que por el monasterio tenían en la parroquia de San Cristóbal de Baget y lo que poseían en alodio en los de Solano y Paradela y en la *borda de Nogerollo cum..... hominibus et feminis et questis, toltis, seruiciis, forciis, adempramentis, stabilimentis, redempcionibus hominum et feminarum, cuguciis, capitibus fractis, cum vineis, tiliis, terris .....* en precio de 200 *morabetinos boni auri et fi-*

(1) Archivo de la Delegación de Hacienda de Gerona.
(2) » » » »

ni rectique pensi ad computandum VII solidos.

«Anno Domini M. CC. vigesimo idus Decembris est hoc actum» (1).

DCCI

Acta de los inquisidores nombrados por el Abad de Moissach para informar sobre las costumbres de los religiosos del monasterio de San Pedro de Camprodón, en el año 1220 (2).

DCCII

Concesión hecha por Bernardo, abad de San Pedro de Rodas, y sus monjes, á Geraldo de Estañol, de la décima de *Sancti Johannis de Crosis,* que tenían empeñada á *Bernardus de Palaciolo et Raimundo et Guillelmo fratribus eius,* por doscientos sueldos barceloneses, con fecha 14 de las calendas de Noviembre del año 1221 (3).

DCCIII

Poncio, prior de San Cornelio del Mont, establece á Raimundo una cabaña y tierras de la parroquia de Puigpardinas, mediante un censo anual de 5 sueldos y tasca de pan, vino y media *cussura;* con fecha 6 de las calendas de Mayo del año 1222 (4).

---

(1) Archivo de la Delegación de Hacienda de Gerona.
(2) Véase tomo IX, ap. n.º XL.
(3) Archivo de la Delegación de Hacienda de Gerona.
(4) Archivo de Santa María de Besalú.

DCCIV

Donación de Roberto, abad de San Pedro de Camprodón, á Pedro, abad de San Lorenzo del Mont.

Notum sit cunctis hominibus. Quod nos Rotbertus dei gratia ecclesie Campirotundi abbas cum consilio et voluntate omnium fratum nostrorum in pleno capitulo residencium damus concedimus et laudamus tibi Petro abbati Sancti Laurencii de Monte condam monacho et fratri nostro omnem ipsum honorem quem aliquo modo ad honorem nostre ecclesie in omni parrochia de Cubili sicco dum eras frater nostrer et monachus tuo propio emisti videlicet mansum de Soler de Oliveda et mansum de Bruguera et bordam de Falent ac mansum de Ollerolis atque mansum de Soler et mansum de Ulmo de Lastosela. Taliter vero damus concedimus atque laudamus tibi hunc per decimum honorem totum ab integre quod illum teneas et habeas omni tuo bono intellectui et accipias inde absque aliquo alicuius persone obstaculo omnes proventus et exitus et fructus totius dicti honoris pro beneficio et donacione nostre ecclesie in omni vita tua plenaria nichil ominus tibi promitentes quod hec omnia prescripta tibi adtuum comodum tenere et habere contra cunctos in pace faciamus. In omnibus tamen his mansis prenominatis retinemus et pro censo perpetuorum et recognicione accipiamus annuatim .IIII. gallinarum. Et ego Petrus dictus abbas Sancti Laurentii de Monte de iam dicto dono et beneficio referens grates vobis R. dicto abbati Campirotundi et conventui eiusdem loci post mortem meam pro redemcione anime mee dono concedo atque in perpetuum laudo cum et hoc presente instrumento perpetuo valituro trado dominu

Deo et vobis et proprie prepositure huius domos omnem per dictum honorem totum integre ad officium assignu. Quem prepositus huius domus teneat et habeat colliget et ossideat pro ut melius dici vel intelligi potest ad omne comodum et utilitatem vestram et prefati monasterii in perpetuum post mortem meam. Ita videlicet quod quicumque prepositus huius domos fuerit constitutos donet annuatim in die obitus mei toto conventui et claricis beate Marie de Monte constituris. Honestam refeccionem et faciat perhennitus ideo ut orent pro me et anima mea et parentibus meis atque omnibus fidelibus defunctis. Actum est hoc idus Julii anno incarnationis Christi .M. CC. XX. secundo.

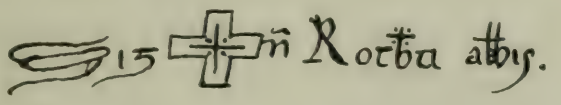

Sfg†num Guillelmi de Cugeaiz. Sig†num M. arbit. Sig†num Bertrandus. Sig†num Petri cellararis. Sig† num P. de Vilabriga. Sig†num Berengarii de Fontibus. Sig†num Adefeberti. Sig†num Bernardi de Sancti Johannis. Sig†num Guillelmus..... Sig†num P. de Bago. Sig†num Bernardi camerarii hac prioris. Sig†num A. de Fornellis.

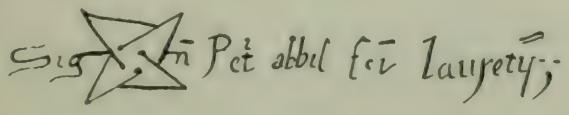

Sig†num Pascalis de Fabrica. Sig†num Berengarii de Box. Sig†num Bernardi de Condomina..... qui hoc scripsit vice B. publici scriptoris Campirotundi et meum signum interposui die et anno quo supra(1).

---

(1) Archivo de la Delegación de Hacienda de Gerona.

DCCV

Sentencia proferida por el Juez de Gerona, declarando que los habitantes de Batet tenían que estar bajo la jurisdicción del abad de San Pedro de Besalú, en virtud de privilegios que tenía concedidos, en las causas sobre robos, adulterios, etc., con fecha 4 de las nonas de Abril del año 1223 (1).

DCCVI

Acta levantada por los monjes del monasterio de San Pedro de Camprodón, nombrando delegados á Bertrán de Arsa, prepósito, y á Pedro de Cerdaña, despensero, para que pasasen á Moissach á renunciar el nombramiento de abad hecho á favor de Berenguer de Massanet, con fecha Junio del año 1223 (2).

DCCVII

Convenio entre Berenguer, prior del monasterio de Santa María de Ridaura, y Eldiardi, tutora de Pedro, vizconde de Bas, por el cual ésta exime á los hombres de la villa y valle de Ridaura de los servicios de *ostem et cavalgatam*, por él y sus sucesores en el vizcondado, recibiendo por la mencionada definición 380 sueldos barceloneses. *Actum est hoc in castro de mayol .IIII. idus madii anno domini .M. CC. XX. IIII. Sig†-*

(1) Archivo de la Delegación de Hacienda de Gerona.
(2) Véase tomo IX, pág. 138.

num Dne. Eldiardi qui hoc.... Sig†num Bernardus Guillelmi qui hoc firmavit. Siguen las firmas (1).

DCCVIII

Fr. Berenguer, prior del monasterio de Santa María de Ridaura, subscribe la escritura de venta otorgada por Pedro Ferrer de Cruañas, á favor de Arnaldo de Artigavesa, de varios censos pagaderos en especies, con fecha 15 de las calendas de Junio del año 1224 (2).

DCCIX

Eimerico, prior de Santa María de Besalú, establece á Juan y Mateo de Güell un pedazo de tierra plantado de olivares, mediante un censo anual de media cuarta de buen aceite, medida de Besalú, y cinco sueldos barceloneses, con fecha 7 de los *Idus* de Diciembre del año 1224 (3).

DCCX

Poncio, prior de San Cornelio del Mont, firma una donación del manso Montada por Beatriz á su hijo Raimundo y María su mujer, excepto el campo de Mayol. Consignan que la moneda barcelonesa—*duplici*—vale una *marcha* de plata á razón de 88 sueldos, con fecha 14 de las calendas de Febrero del año 1225 (4).

---

(1) Archivo de la Delegación de Hacienda de Gerona.
(2) » » » »
(3) Archivo de Santa María de Besalú.
(4) Archivo parroquial de Besalú.

DCCXI

Fr. Berenguer, prior del monasterio de Santa María de Ridaura, subscribe la escritura de venta otorgada por Pedro Ermengaudi de Cruañas, á favor de Arnaldo de Artigavesa, de una pieza de tierra llamada *Artigam de Bella,* con fecha 6 de los idus de Mayo del año 1225 (1).

DCCXII

Arnaldo de Fontclara y su mujer Bernarda, venden á Bernardo, abad del monasterio de Santa María de Amer, todos los honores que tenía Raimundo de *Mansione, infra ipsas parrochias Sancti Pauli de Fonte claro et Sancti Petri de Palacio et Sancti Felicis de Buada atque Sancti Juliani de Buadella,* con sus tierras cultas é incultas, etc., etc., con fecha 15 de las calendas de Agosto del año 1225 (2).

DCCXIII

Eimerico, prior de Santa María de Besalú, subscribe el testamento de Bisullo de Medianis, al que elige manumisor, junto con su esposa María; deja su cuerpo á Santa María de Besalú y diez sueldos á San Vicente; diez sueldos á Santa María de *Pulcroloco;* tres sueldos á San Pedro; doce dineros á San Martín de Capellata; doce dineros al Hos-

(1) Archivo de la Delegación de Hacienda de Gerona.
(2) » » » »

pital de Besalú, y hace otros legados á diversas iglesias y á su esposa, con fecha 11 de las calendas de Septiembre del año 1225 (1).

DCCXIV

Concesión hecha por Eliarda de Torroja, esposa de Ramón de Paláu, como á representante del vizconde de Bas, Pedro, á Pedro de Manlléu, de ciertas tierras y la guarda de algunos bosques, con fecha 3 de las nonas de Mayo del año 1226.

Notum sit cunctis. Quod nos Domna Elliardis palatii gerentes uicem in locum Petri uice-comitis de baso per nos et per eundem Petrum uice-comitem per omnes nostros... damus, laudamus atque concedimus tibi Petro de Manuleuo omnibus que tuis heredibus... racione baiulie illas artiguas et sextalem quarum contentio diu fuerat agitata internos... et tu et tuis habeatis baiuliam predictarum artiguarum et donetis nobis et nostris fideliter iura nostra... set tu et tui habeatis tascas et medias cusuras mansi R. de Salent et mansi Martino tantum et omnium artigarum quo modo sunt ibi et dones nobis et nostris perpetuo iamdictas artiguas et mansos XV migerias bladi scilicet VII migerias et dimidiam ordei et VII migerias et dimidiam ciuate ad mensuram fori de martorello. Item laudamus et concedimus tibi et tuis baiuliam de montanea et foresteriam nemoris sicut antecessores tui melius et plenius habuerunt et tenuerunt ita quod custodias et deffendas bene et fideliter predictum nemus... Signum domne Elliardi que hoc firmo et scribi firmarique rogo. Sig. Ademarii de Mirales tenentis locum R. de Podio pardinarum

(1) Archivo de Santa María de Besalú.

vicarii de basso, Sig. Berengarii de Sancto Romano, Sig. Berengarii de Spulga baiuli Sancti Priuati (1).

DCCXV

Pedro, clérigo y diácono de *Gradello*, entrega á Berenguer, abad de Camprodón, el manso de Malo Pertuso, reteniéndose los frutos y ordenando que después de su muerte pase totalmente en poder de dicho monasterio.

«Actum est hoc XIIII kalendas Junii anno incarnationis Christi M.° CC.° vicesimo VI.°»

Firma el abad Berenguer y entre los confirmantes *Bernardi Santi Johannis* (¿será un Prior de San Juan las Fonts?) (2).

DCCXVI

Reconocimiento hecho por Raimundo de Palaciolo á Alamando, obispo de Gerona, de que tenía para él, en feudo, la tercera parte del mercado de Monélls, en el año 1226.

Juro ego Raymundus de Palacio uobis domino meo Alamando Dei gratia Gerundensis Episcopo quod stabo mandato et mandatis uestris super omnibus capitulis de quibus a nobis sum excomunicatus per Deum et hec sacrosancta quatuor Dei euangelia meis propriis manibus tacta. Insuper ego Raimundus de Palacio iam dictus recognosco uobis domino meo Alamando Dei gratia Gerundensis episcopo me per nos tenere ad feudum terciam partem mercati de

(1) Archivo del Real Patrimonio de Catalunya. *Feudorum vicecomitatu de Basso et Castri-folliti. Clase I, A. 3.*

(2) Archivo de la Delegación de Hacienda de Gerona.

Monellis et omnes decimas quas ego teneo uel alii tenent per me in episcopatu uestro de quibus non habeo alium dominum et promito uobis bona fide quod si potero certificari per me uel per nos uel per aliquem alium uel aliquo modo quod alia propter predicta teneamus uel tenere per nos debeamus ad feudum quod similiter confitear et recognoscam uobis et quod accipiam simul cum predictis aliis per nos in feudum et pro omnibus supradictis feudis et quisbulibet aliis si qua possint in futurum reperiri facio uobis hominaticum in presenti. Et nos Alamandus Dei gratia Gerundensis Episcopus recipimus te Raymundum de Palacio ad hominem et promitimus tibi esse fidelis et legalis dominus sicut fideli homini et uasallo nostro et deffendere te et iura tua secundum Deum et offitium nostrum, salua honestate nostra in quibus possimus et debeamus. Nos Alamandus Dei gratia Gerundensis Episcopus mandamus tibi Raymundo de Palacio vassallo nostro quod de malefactis qui sunt notoria et manifesta componas uel redirigas cum illis qui de te conquesti fuerunt, vel de te conquerentur de aliis uero malefactis qui non sunt manifesta sed uertuntur indubium componas cum illis qui de te conquesti fuerunt uel de te conquerentur vel facias eis directum ad cognitionem nostram et de hiis ponas pignora in manu nostra. Insuper monemus ac tibi mandamus quod de cetero in rebus clericorum qui in terra tua morientur aliquam uiolenciam non inferas nec in eis tangas nec tangi facias. Actum est hoc XIIII.° kalendas Julii anno Domini M.° CC.° XX.° VI.° Sig†num Raimundi de Palacio qui hoc firmo et laudo. Sig†num Arnalli de Anglerio filii Raimundi de Anglerio. Sig†num Bernardi de Monellis fratris Raimundo de Palacio. Sig†num Arnalli de Aquilone. Sig†num Berengari de Sancto Amancio hoc probat Arbertus dictus sacrista suos. —Ego Marchesius Ge-

rundensis Canonicus tanquam testius subscribo. Raimundus de Costa qui hoc scripsi die et anno quo supra (1).

DCCXVII

Cesión hecha por el rey de Francia, Luis VIII, del condado de Fenolleda, Cerdaña, Conflent y Vallespir, al conde de Rosellón, Nuño Sancho, en el año 1226 (2).

DCCXVIII

Donación hecha por Fr. Guillermo, abad de San Pedro de Besalú, á los habitantes de Batet, de las partes que acostumbraba recibir de vino y de las tabernas de dicha parroquia, reservándose empero que todos los años, en la festividad de Nuestra Señora de Agosto, tengan que entregarle *52 eminals de forment, bo, net y sech*, con fecha 6 de las calendas de Marzo del año 1227 (3).

DCCXIX

Prestación de homenaje por el conde de Rosellón, Cerdaña, Conflent y Vallespir, Nuño Sancho, al Rey de Francia y al Conde de Barcelona por los condados de Fenolleda y Pierrapertusa, en el año 1228 (4).

---

(1) Cartoral de Carlomagno, f.° 381.
(2) Véase tomo VIII, ap. n.° XVIII.
(3) Archivo del monasterio de San Pedro de Besalú.
(4) Véase tomo VIII, ap. n.° XIX.

DCCXX

Confesión hecha por el rey D. Jaime, de que el auxilio que le prestan los prelados ecclesiásticos de Cataluña, para arrojar de ella á los paganos, es de gracia que le hacen y no de justicia, en el año 1228.

In Christi nomine. Notum sit cunctis presentibus et futuris quod Nos Jacobus Dei gratia rex Aragonum Comes Barchinonensis et dominus Montispesulani confitemus et in ueritate recognoscimus uobis venerabilibus patribus G. Dei gratia archiepiscopo Tarrachonense, Berengario Barchinonense, G. Vicense, G. Gerundense et aliis episcopis, abbatibus, prioribus, clericis ac uiris religiosis Catalonie vniuersis quod hoc auxilium quod nos modo nobis facitis et fieri facitis a nostris hominibus non ex debito set ex sola gratia et mera liberalitate uestra illud facitis et fieri sustinetis pro expugnandis terra et perfidia paganorum et per hoc nullum periudicium generetur modo uel in futurum uobis nec successoribus uestris nec ecclessiis nec monasteriis nec locis religiosos nec priuilegiis eorumdem datis a nostris antecessoribus uel concessis set in sui roboris permaneant firmitate illo priuilegio specialiter uobis et antecessoribus uestris indulto apud Ilerdam a bone memorie Petro rege Aragonum patre nostro in suo robore duraturo. Datum apud Barchinonam XII kalendas Januarii anno Domini millesimo CC.° vicesimo octauo.

Signum ✠ Jacobi Dei gratia regis Aragonis, Comitis Barchinone et domini Montispesulani.

Hujus rey testes sunt.—Nuno Sancii.—Hugo, comes Empuriarum.—Guillelmus de Montecateno vicarius Biarnensis.—Guillelmus de Ceruaria.—Rai-

mundus de Montecateno.—Raimundus Alamandi.—Guillelmus de Claramonte. —Garcias Romeri.—Petrus Cornelii. —Assalren de Gudel. —Garcias Petri de Meyond.

Sig†num Guillelmi scribi qui mandato domini regis pro Guillelmo Rabatie notario suo hoc scribi fecit, loco, die et anno prefixis.

Lleva las tiras de cuero de que pendía el sello real (1).

DCCXXI

Eimerico, prior de Santa María de Besalú, firma y aprueba los capítulos matrimoniales de Ermesendis de Bestracá y Pedro de Puallo, cobrando 12 sueldos por la aprobación, con fecha 7 de las calendas de Septiembre del año 1228 (2).

DCCXXII

Eimerico, prior de Santa María del castillo de Besalú, *de consilio fratrum nostrorum et per omnes successores nostros,* hace donación á María de Portella y á su marido Guillermo de la cabaña de la Portella, de San Juan de Balbs, mediante un censo de 16 dineros moneda de *duplo,* por el día de todos los Santos, con fecha 11 de las calendas de Septiembre del año 1228. Firman la escritura entre otros B. de Balbis, Pedro de Coll, Arnaldo de Torre *Calcaria,* B. de Puigpardinas (3).

(1) Este documento procede del archivo monacal de San Pedro de Camprodón, hoy en el Archivo de la Delegación de Hacienda de Gerona.

(2) Archivo parroquial de Besalú.

(3) Archivo de Besalú.

Santa Magdalena de Paláu de Montagut

DCCXXIII

Arnaldo de Salas, señor del Castillo de Salas, hijo de Galcerán de Salas y Arsendis, fundó y mandó construir la pequeña iglesia ó capilla, que aun se conserva, de Santa María Magdalena, perteneciente al feudo de Montpaláu del pueblo de Argelaguer; á la que hizo donación de las partes que tenía en las décimas de San Martín de Cabrissó, de San Miguel de Montilia y San Andrés de Guitarriu, y luego entregó la misma capilla en custodia al obispo de Gerona Alemando.

La viuda de Arnaldo, Alemanda de Salas, á nonas de Julio de 1221, con las hijas comunes, ya casadas, Inés, Ermesendis y Guillerma, prometen á dicha capilla una libra de cera cada año, al recibir en feudo de dicho señor Obispo los mansos Bassañas, sitos en San Esteban de Llanars, con sus hombres, mujeres y demás bienes.

Y en idus de Octubre de 1228 fué consagrada dicha iglesia, cuya acta de consagración dice así: «Vino el Don Guillermo *miseratione Divina,* obispo de Gerona, á consagrar la capilla á honor de Santa María Magdalena de monte Palatio: edificada, *pie et devote* por los nobles y reverendos Arnaldo, difunto, y Alamanda, su mujer.» Concurrieron á aquel acto Raymundo de Albuciano, arcediano de Ampurias; Ramón de Bas, abad de San Félix de Gerona; Berenguer de Lotustano, tesorero de la Iglesia de Gerona; el Prior de Rivodazares; el Prior de Santo Tomás de Castres, y el Sacristán de San Juan de las Abadessas y otros muchos clérigos, militares y rústicos de aquel lugar: luego el señor Obispo

recibió dicha Capilla en su custodia, mediante una libra de cera que ella debería prestarle por la fiesta de Pascua de cada año; además le confirma todas las posesiones y alodios que ya tenía la capilla con los hombres, mujeres y bienes; y la señora Alemanda le hace donación de las décimas de Llanárs, Monárs, Telaxá, Pera, Bestracá, Ses Escales, Monteya, Entreperas, Guitarriu, Santa María de Argelaguer y otras, cuyas décimas tenía en feudo del mismo señor Obispo.

Raymundo de Albusino, sacristán de Ampurias, escribe el acta, que consta, así como las demás noticias, en los folios 170 y 171 del Cartulario de la Catedral de Gerona (1).

DCCXXIV

Eimerico, prior de Santa María de Besalú, firma la escritura de donación hecha por Raymundo de Güell de Besalú, y sus infantes Guillermo y María, á Juan de Güell, de la borda de *Guadallo,* salvo el derecho á Santa María, á la que dan tasca de pan y vino y la tercera parte de *calcatura,* y á los concedentes, por censo, un par de gallinas y un *mallal* y medio de aceite puro, medida de Besalú, por Navidad, con fecha 7 de las calendas de Noviembre del año 1228 (2).

DCCXXV

Privilegio otorgado por el rey D. Jaime de Aragón á Fr. Bernardo, abad del monasterio de

(1) Nota facilitada por el notario de Besalú, D. Joaquín Matas
(2) Archivo parroquial de Besalú.

Santa María de Amer, para la creación de una notaría en Amer y parroquia de San Miguel, con fecha 14 de las calendas de Diciembre del año 1228.

Hoc est translatum fideliter sumptum secundo idus Martii anno Domini millessimo trecentesimo nono ex quodam privilegio indulto per illustrissimum bonæ memoriæ Dominum Jacobum Regem Aragonum monasterio Ameriensis cum sigillo majori cereo dicti Domini Regis appresso integro in cuius parte apparebat Regia majestas seu imago sedens in cathedra et tenens in sua manu ensem extractum . . . . . et in alia parte apparebat similiter Regia majestas sedens in equo et tenens sive portans lanceam et stocum cum signo regali et stella præcedente et quodam etiam litteræ erant in eisdem partibus impressæ cujus inquam privilegii series sic habetur.= Noverint vniversi quod Nos Jacobus Dei gratia Rex Aragonum et Majoricarum, et Valentiæ, Comes Barchinonæ et Vrgelli, et Dominus Montispesulani damus et concedimus in perpetuum monasterio Ameriensis et Berengario ejusdem loci abbati tuisque successoribus ut possitis habere tabellionem publicum in d.ª villa de Amerio et in tota parrochia Sancti Michaelis de Amerio ita quod omnia instrumenta, sive testamenta legaliter facta per manum dicti tabellionis quem tu abbas vel tui successores ibi posueritis sint publica et auctentica in omni loco et in omni tempore et quod aliquis scriptor, sive tabellio non sit ausus facere instrumenta, sive testamenta in villa nec in parrochia Sancti Michaelis de Amerio nisi tabellio quem tu abbas vel tui successores ibi posueritis qui tabellio quoties cumque a te . . . . tuis successoribus instituetur juret in tui presentia et tuo posse, et successorum tuorum fideliter facere omnia instrumenta et testamenta et deinde instrumenta et testamenta facta per manum ipsius tabellionis sive discipulorum suorum cum sua subscriptione sint pu-

blica, et auctentica in omni loco, et in omni tempore et in omni curia tam in ntra. quam in aliena. Datum apud Valentiam quarto decimo kalendas Decembris anno Domini millesimo ducentesimo trigesimo octavo. Sig†num Jacobi Dei gratia Regis Aragonum et Majoricarum et Valentiæ comitis Barchinona et Urgelli et Domini Montispesulani.=Hujus rei testes sunt Petrus Ferrariis de Açagra. Arnaldus de Luna. Petrus de Montecatus. Guillermus de Montecatus. ✠ Infans Aragonum. Sig†num Guillermi scribæ qui mandato Dni. Regis pro Domino Berengario Barchinonensi episcopo cancellario suo hoc scribi fecit loco die et anno præfixis. Eg†o Jacobus Trensforti Nots. publicus substitutus auctoritate Regia a R. Simonis de Toylano publico Gerundæ Nots. translatum fideliter sumptum ab originali suo et cum eodem comprobatum scribi feci et clausi. =Ego Gerardus de Abbatia judex ordinarius Gerundæ hoc translatum ad sue originali fideliter comprobavi auctoritate juditiali subscribo . . . . . Hoc est translatum fideliter sumptum secundo idus marty anno Domini millessimo trecentessimo nono a quodam albaranne . . . . . patenti Acardi de Muro et suo sigillo et propria facie apparebat in dorso sigillato cujus tenor talis est. =Nos Acardus de Muro super vicarius Gerundæ, et Bisuldunensis dicimus quod non est intentionis nræ. quod aliquis cadat in pænam sive bannum si facit instrumenta in Amerio cum Not. Ameriensi qui habet auctoritatem a domino Rege confitiendi ibidem instrumenta publica in cujus rei testimo nium facimus presens albaranum publicum quod est factum nono idus Decembris anno Domini millesimo trecentesimo tertio. =Eg†o Jacobus Trensforti Nots. publicus substitutus auctoritate Regia a R. Simonis de Toylano publico Gerundæ Notts. hoc translatum fideliter sumptum ab originali suo et cum eodem comprobatum scribi feci et clausi.=Ego Gerardus de Abbatia judex ordina-

rius Gerundæ qui hoc translatum cum suo originali fideliter comprobavi auctoritate iuditiali subscribo (1).

DCCXXVI

Privilegio del rey D. Jaime de Aragón, con el cual «confessá y regonagué al archabisba de Tarragona y als bisbes de Barcelona, Gerona, Vich y altres bisbes, abats, priors, clergues y religiosos tots de Cathalunya, lo auxili que li habian donat per sustenir la guerra contra dels paganos, habia estat de gracia y voluntariament, y sens perjudici dels privilegis que sos antecesors, y en especial del privilegi que concedí en Lleyda son pare lo rey D. Pere», con fecha 12 de las calendas de Enero del año 1229 (1).

DCCXXVII

Bernardo, abad de Santa María de Amer, compra á Guillermo de *Lauro* un molino y un manso situado en las parroquias de San Julián de *Lauro* y San Vicente de Constantíns, cuyos lindes eran des de *Colle de castelleto usque ad rupem de cresnancio,* por 500 sueldos barceloneses, con fecha 14 de las calendas de Febrero del año 1229 (2).

DCCXXVIII

Sentencia proferida por Guillermo, obispo de Gerona, condenando á Ramón de Paláu por sus

(1) Archivo de la Delegación de Hacienda de Gerona.
(2) » » » »
(3) » » » »

maleficiis et rapinis, in villa de Fonte claro et Parthalen, á pagar setecientos sueldos malgorienses al abad del monasterio de Santa María de Amer, con fecha 14 de las calendas de Junio del año 1229 (1).

DCCXXIX

Eimerico, prior de Santa María de Besalú, firma escritura de venta de unas casas de Capellada, y salva que le den *V feix de jonco cum illo portali quem tenet B. de Turre,* con fecha 7 de las calendas de Julio del año 1229 (2).

DCCXXX

Dalmacio de *Rupebertini,* vizconde, y Poncio de *Campomagno* ceden juntos en *encomanda tenere* el castillo de Porqueras á Bernardo Hugo, mediante la entrega á Bernardo de *Chexanis* de cuatro mil sueldos barceloneses, con fecha *XII Kalendas julii anno domini .M.CC.XX. nono* (3).

DCCXXXI

Testamento de Bernardo de *Beluespre*, militar del ejército de Mallorca, en el cual dispone lo siguiente: si muriese en dicho ejército, su cuerpo (.....) *liberari ospitali Jherusalem* con caballo y armas, lanza, escudo y espada *(ense)* y

(1) Archivo de la Delegación de Hacienda de Gerona.
(2) Archivo parroquial de Besalú.
(3) Archivo de la Delegación de Hacienda de Gerona.

capello et cum munimine et cum aparatu (.....), y si falleciera en el obispado de Gerona, que su cuerpo sea sepultado en el cementerio de San Juan las Fonts; y deja á su iglesia 300 sueldos barceloneses para que de día y de noche arda una lámpara en el altar de Santa María, por su alma, y otros 100 sueldos y un manso á la misma casa claustral, y 5 sueldos barceloneses á cada uno de los presbíteros de dicha iglesia, más otros 3 al constituído en el valle de Biaña; también lega los 8 denarios que el recibía por el manso de Solier y cuanto cobraba por el de *Ueodeyer,* al presbítero de la iglesia de San Martín de Cubilisicco, para que celebre aniversarios por su alma. Deja 10 sueldos á la iglesia *Sancte Marie de Ulmis* y 5 libras de cera á San Jaime de *Casalons;* 40 á San Andrés de *Soreda* para que celebren aniversarios por su alma y las de sus padres, á cuyo objeto también les deja algunas tierras; 2 eminas de trigo anuales á la iglesia de *Sancta Maria de Fonte Frigido,* 4 sueldos á cada uno de los presbíteros de la parroquia *Sancti Martini de Totzo;* 15 á la de Santa María de *Curtis* y 5 á *Sancto Jacobo de Bonobac;* á la iglesia de Santa María de Ripoll, *cui me iniurasse confiteor*, 100 sueldos barceloneses *pro una refeccione,* y otros ciento, en el propio concepto, á la de San Juan de Ripoll; á Santa María de *castro* Bil(dun)um 20 sueldos y á San Pedro de Besalú 10 sueldos ..... y al hospital de Besalú 5..... á Santa María de *Iochariis* y al hospital nuevo de Gerona 100 sueldos *specialiter animarum illorum quibus fecimus maleficium;* lega igualmente 10 denarios á cada uno de los 30 pres-

bíteros de la iglesia de San Juan las Fonts, etc., cantidades todas que garantiza con la propiedad de varios mansos que en la escritura de referencia se detallan, etc., etc.

«Actum est hoc X.° kalendas Augusti, anno Domini M.° CC.° XX.° VIIII.°«

Entre los confirmantes: Guillermo, obispo de Gerona (1).

DCCXXXII

Concordia entre Hugo, conde de Ampurias, y Poncio, abad de Santa María de Rosas, sobre la jurisdicción criminal de dicha villa, en el año 1229 (2).

DCCXXXIII

Acta de homenaje y obediencia prestados por Berenguer de Massanet, abad del monasterio de San Pedro de Camprodón, al Abad de la casa matriz de Moissach, en el año 1229 (3).

DCCXXXIV

Sentencia en la contienda suscitada entre Berenguer, abad de Camprodón, y Raimundo de Villamarino, militar, acerca de la propiedad de cier-

---

(1) Archivo de la Delegación de Hacienda de Gerona.

(2) Archivo de la Delegación de Hacienda de Gerona. *Indice de las escrituras del monasterio de Amer y Rosas, n.° 4,* cuyo original no está en el mencionado archivo.

(3) Véase tomo IX, ap. n.° XLI.

tas tierras y censos en *Palacio,* fallándose á favor del monasterio.

«Actum est hoc XII kalendas Marcii anno Domini M. ducentesimo trigesimo» (1).

DCCXXXV

Donación hecha por Guillermo, clérigo de Santa María, á favor de Juan Grado, de la parroquia de San Lorenzo de Oix, con el consentimiento de Eimerico, prior del monasterio de Santa María de Besalú, con fecha 8 de los idus de Septiembre del año 1230 (2).

DCCXXXVI

Privilegio concedido por el rey D. Jaime I el Conquistador á los habitantes de San Juan de las Abadessas, para que no pudiesen ser detenidos, ni por deudas, los que llevaran provisiones al monasterio y á los mercados de la villa, privilegio que les concedió para todos los miércoles de cada semana, con fecha 8 de Octubre del año 1230 (3).

DCCXXXVII

Eimerico, prior de Santa María de Besalú, con la voluntad de sus hermanos, lauda á Pedro de Cornellá aquel derecho que Pedro Udalardo, difunto, tenía en las casas sitas *in carreria Cape-*

(1) Archivo de la Delegación de Hacienda de Gerona.
(2) Archivo de la Delegación de Hacienda de Gerona.
(3) Archivo de San Juan de las Abadessas. *Llibre de privilegis.*

llate, y le ceden dichos derechos con tal que pague el censo acostumbrado de cinco *feixe de jonc* en las cinco festividades de Pascua, Pentecostés, Santa María de Agosto, Todos los Santos y Navidad, con fecha 2 de los idus de Enero del año 1231 (1).

DCCXXXVIII

Confirmación por Guillermo de Lauro y su esposa Bernarda á Berenguer, abad de Santa María de Amer, de la venta de cuatro mansos, situados en el lugar llamado Cabanas, y de un molino *in villa Molendini,* con fecha *VI nonas Marcii anno domini M. CC. XXX. primo* (2).

DCCXXXIX

Poncio Hugo, conde de Ampurias, vende á Raimundo, abad de Santa María de Rosas, y á sus sucesores, en franco y libre alodio, todos los mansos y bordas que poseía en Tonyá, parroquia de Santa Coloma de Ciurana, llamados *Colera, Cabanas,* manso y borda *Corolli,* manso Merón y Sarronis, con todas sus pertenencias, hombres y mujeres, tierras, árboles, pastos, molinos *et hostes et cavalcatis, traginis, gueytis operibus Castri de Siurana et cum omnibus justiciis civilis et criminalibus* y todas las demás servitudes de pertenencia de dicho castillo, por el precio de cuatro mil ochenta sueldos malgorienses. *Actum est*

(1) Archivo de Besalú.
(2) Archivo de la Delegación de Hacienda de Gerona.

hoc quarto idus aprilis anno domini millesimo .CC.° XXX.° primo. Ego Poncius Vgo comes impuriarum qui hoc firmo sig✠num etc, etc. (1).

DCCXL

Doña Sibilia, esposa de Pedro Raimundo de Cervera, por remedio de su alma y de la de su esposo, establece un beneficio en la iglesia de San Félix de Gerona y en el altar de San Vicente, al que nota y asigna las rentas que tiene en la parroquia de San Esteban de *Vilalbino*, en la de Santa Cristina de *Arido* y en la de San Juan de *Aquaviva in loco vocato Solada*, con fecha 3 de las nonas de Mayo del año 1231 (2).

DCCXLI

Donación hecha por Bernardo de Oix á Santa María de Besalú y á su prior Eimerico, con fecha ...Julio del año 1231 (3).

DCCXLII

Donación hecha por Eldiardis á su hijo Simón de Paláu, con motivo de su matrimonio, del tér-

---

(1) Archivo de la Delegación de Hacienda de Gerona. Villanueva, en su *Viaje literario*, pone en el abaciologio del monasterio de Santa María de Rosas el gobierno del abad Ponce desde el año 1228 al 1251, no teniendo conocimiento del abad Raimundo, que, como se ve, hizo la compra de varias posesiones al conde Poncio Hugo de Ampurias.

(2) Archivo de la Delegación de Hacienda de Gerona.

(3) Pergamino roto y manchado. Archivo de Besalú.

mino de Bas y otros lugares, con fecha 8 de las calendas de Septiembre del año 1231.

Quod ego domina Eldiardis de Palacio dono tibi filio meo Simoni tempore nupciarum parte et hereditate tua et donacione interuius castrum Spelunche et de Olmels cum eorum terminis et pertinenciis et omnia que habeo in Comalats et in Bàs et in Gironès... retineo etiam michi omnia que habeo in Gerones et in Bas et in Besuldunes et totum sponsalicium meum... ad obitum vero meum retineo michi et filie mee Constancie duo milia et D. aureos alfonsinos... reliqua predicta et singula do tibi Pro ut suprascriptum est, et si forte tu obieris ante quam ego habeat uxos tua Gueralda suum sponsalicium in castro de Speluncha et de Olmels et in omnia que habeo in Comalats (1).

DCCXLIII

Eimerico, prior de Santa María de Besalú, recibe de Raimundo de Albuciano, militar, por remedio de su alma y de la de sus padres y en cumplimiento de un voto, la mitad de todos los olivares que poseía en el *mansático* de Sela de Ursiñá, con fecha 11 de las nonas de Octubre del año 1231 (2).

DCCXLIV

Juan de Moserío, su mujer Raimunda y su hijo Pedro, venden á su hermano Pedro de Moserío *unum celarium quod tenemus in Sagraria Sancti Petri de Ligurdano,* que lindaba á

(1) Miret y Sans. *Los Vescomptes de Bas en la illa de Cerdanya.*
(2) Archivo parroquial de Besalú.

oriente con el camino; á occidente con el cementerio; á mediodía con *cellario* del capellán, y al norte con la plaza de la iglesia, por el precio de 40 sueldos, con fecha 6 de los idus de Diciembre del año 1231. Firma la escritura Eimerico, prior de Santa María de Besalú (1).

DCCXLV

Eimerico, prior de Santa María de Besalú, firma, junto con sus canónigos, la escritura de venta del manso Güell, situado en la parroquia de Besalú, hecha por Raimundo de Güell y sus hijos á favor de Pedro de Güell, por el precio de quinientos diez sueldos barceloneses, con fecha 12 de las calendas de Febrero del año 1232 (2).

DCCXLVI

Venta hecha por Bernardo *Cortesius,* canónigo de Gerona, á Berenguer, abad del monasterio de Santa María de Amer, de una viña situada en la parroquia de San Julián de Llor, *in loco vocitato serra mediana*, por 45 sueldos barceloneses, con fecha 9 de las calendas de Abril del año 1232 (3).

DCCXLVII

Andrés, prior de Santa María de Besalú, suscribe la donación de Rotballo de Fornélls, clérigo

(1) Archivo de Besalú.
(3) Archivo de Santa María de Besalú.
(3) Archivo de la Delegación de Hacienda de Gerona.

y sacristán de San Vicente de Besalú, para la fundación de un beneficio en la mencionada iglesia de Santa María, á la que da todos sus honores de villa *Rotvalli*, con sus casas construídas y en construcción, huertos y demás tierras, con fecha 4 de las nonas de Diciembre del año 1232 (1).

DCCXLVIII

Carta de los priores de Ripoll y Arles al Abad de Moissach, sobre la visita que debían efectuar en el monasterio de San Pedro de Camprodón, en el año 1232 (2).

DCCXLIX

Aprobación por Berenguer, abad de Santa María de Amer, de la venta del manso Palóu, hecha por Bernardo de *Palaciolo* á Arnaldo *Butuno* y Bernardo de *Terreriis*, con fecha 12 de las calendas de Enero del año 1233 (3).

DCCL

Poncio, capellán de San Miguel de Amer, establece en el monasterio de Santa María de dicha villa, un monacato que dota con sesenta morabatines de oro, con los cuales compra la heredad de Pins á Beatriz Catalana, con aprobación del abad del mencionado cenobio Berenguer y de sus mon-

(1) Archivo de Santa María de Besalú.
(2) Véase tomo IX, ap. n.º XLII.
(3) Archivo de la Delegación de Hacienda de Gerona.

jes, con fecha 8 de los idus de Octubre del año 1233 (1).

DCCLI

Compra hecha por Berenguer, abad de Santa María de Amer, á Alberto de San Román de los mansos Malagelada, Padret y Viñas, sitos en la parroquia de Santa María de Granollérs, con todos sus honores y posesiones, hombres y mujeres, etc., etc. En el mismo pergamino hay la aprobación y confirmación de dicha compra hecha por Ramón de Rocacorba, su mujer Guillelma y su hija Brunicendis, con fecha *.XIII. kalendas Junii anno domini .M. CC. XXX. quarto*. (2).

DCCLII

Bula del Papa Gregorio IX, encargando al Abad de San Pedro y priores de Santa María de Besalú y Palera, la solución de las diferencias entre los monasterios de Camprodón y Moissach, en el año 1234 (3).

DCCLIII

Acta de apelación interpuesta entre la Santa Sede por el Abad de Camprodón y la comunidad de Moissach contra las pretensiones del obispo de Gerona, en el año 1234 (4).

---

(1) Archivo de la Delegación de Hacienda de Gerona.
(2) » » » »
(3) Véase tomo IX, ap. n.º XLIII.
(4) » » IX » XLIV.

DCCLIV

Sentencia de excomunión dictada por el Obispo de Gerona contra el abad del monasterio de San Pedro de Camprodón, en el año 1234 (1).

DCCLV

Testamento de Juan, clérigo de Capellada, en el que ordena que su cuerpo se sepulte en el cementerio de Santa María de Besalú; hace varias donaciones á dicha iglesia y á sus canónigos; lega 20 sueldos para ornamentos á la iglesia de San Martín de Capellada, y hace otras donaciones á San Vicente y San Pedro de Besalú, á Santa María de Bell-lloch, á Santa Fe, al Hospital, á Santa María de Faras, etc., etc., con fecha 4 de los idus de Marzo del año 1235. Firma el testamento, entre otros, Guillermo, prior de Santa María (2).

DCCLVI

Venta hecha por Arnaldo Cella y su mujer Dulcia á Berenguer, abad de Santa María de Amer, de un campo llamado *Terra de Flassá,* con fecha 16 de las calendas de Abril del año 1235 (3).

DCCLVII

Reconocimiento hecho por Guillermo de *Podio Gallino* al abad Berenguer, de Santa María de

---

(1) Véase tomo IX, ap. n.º XLV.
(2) Archivo de Besalú.
(3) Archivo de la Delegación de Hacienda de Gerona.

Amer, de que tenía para él y su monasterio los honores que tenían Arnaldo y Guillermo de *Cellario* en los mansos de *Pogio, Prato, Balma* y *Caprama*, con fecha 7 de las calendas de Julio del año 1235 (1).

DCCLVIII

Berenguer, abad de Santa María de Amer, interviene en una escritura de venta entre Gelaberto de Rovira y su mujer Berengaria, á favor de Guillermo de *podio gallino,* con fecha 5 de las calendas del año 1235 (2).

DCCLIX

Establecimiento hecho por Berenguer, abad de Santa María de Amer, á Guillermo de *Lauro,* de un molino situado en la parroquia de San Julián de Llor, por un censo anual pagadero en granos y en el día de la festividad de San Félix, con fecha 13 de las calendas de Diciembre del año 1235 (3).

DCCLX

Convenio entre el abad de Arles, Arnaldo I, por mediación de Bernardo de Berga, obispo de Elna, y Gotardies, veguer del Rosellón, y los habitantes de Arles, en el año 1235 (4).

---

(1) Archivo de la Delegación de Hacienda de Gerona.
(2) » » » »
(3) » » » »
(4) Véase tomo VII, ap. n.º XXXIV.

DCCLXI

Donación perfecta inter vivos otorgada por Bernardo de *Voxo*, militar, á favor de su sobrino Pedro de *Colle,* también militar, de las siguientes propiedades: *illam quartam partem decime tocino* parroquia de San Cristóbal de Baget que tenía por G. de *Ceruiano;* cuantas posesiones suyas radicaban en Santa María de Bolós, con sus mansos, *bordis, mansionariis..... et cum hominibus et feminis presentibus et futuris et redempcionibus eorundem et cum censibus et agrariis et omnibus terremeritis, seruiciis, usaticis, adempramentiis, stabilimentis, laudamentis, forescapiis, placitis, firmamentis, junis, batudis, traginis et cum omnibus jurisdictionibus et exaccionibus realibus et personalibus et cum omnium rerum dominiis specialibus et generalibus,* las cuales así como el manso de Voxo, que también da, las poseía por P. de *Ceruaria;* todo el derecho que le pertenecía sobre los mansos de Taulato en la parroquia de Santa María de Camprodón y en el de Zencontrela en Montagut, que poseía por P. de *Ceruaria;* todas sus propiedades de Montagut, incluso el manso de Solario *qui est alodium meum.* De las predichas donaciones, se reserva el usufructo de la décima de Baget y *tocius honoris de Bolosso* y de *Taulato,* asignando sobre la primera el censo anual de *unam migeriam ordei* y otra sobre las posesiones de Bolós y Taulato, todo ello salvo el derecho del directo dominio de los señores que quedan mencionados. «*Et pro hoc supradicta donacione ut maius robur optimat*

et omnis dubitacio remoneatur, recipio te dictum P. de Colle, militem ad hominem meis propriis manibus commodatum vnde promitto bona fide et per firmam stipulacionem quod hanc donacionem a me sponte factam..... Et ego Petrus de Colle..... facio uobis homagium supradictum promitens quod nunquam defficiam uobis insanitate neque infirmitate set semper seruiam uobis pro posse meo tanquam patri et bono domino bona fide.»

«Actum est hoc VII kalendas Julii, anno Domini M. CC. tricesimo sexto.»

Entre los confirmantes: Pedro de Cervera, su mujer Jusiana y su hija Inés; G. de Cerviá y Guillermo de Bas *(de Basso)*, militar (1).

DCCLXII

Venta otorgada por Guillermo de Villa Marino, militar, y su mujer Saurina á favor del monasterio de Camprodón y su abad Berenguer, en precio de 13.000 sueldos barceloneses *moneta legitimi et curribilis, duppli quorum valet marcha argenti LXXX et VIII solidos,* de todo lo que le pertenecía en *Palacio,* en las parroquias de San Pedro de Montagut, San Julián del Monte y San Silvestre de *Mor,* así como de la bailía con todas sus pertenencias directas y útiles, tanto principales como accesorias, *bona uel praua consuetudine.* Esta venta se hace «*cum hominibus*

(1) Archivo de la Delegación de Hacienda de Gerona.

et feminis censibus et agrariis.... batudinis, traginis, botatgis, questis, toltis, forciis, albergis, seruiciis, adepramentis, stabilimentis, redemptionibus hominum et feminarum et omnibus terremeritis et cum cuguciis, exorquiis, intestis, arssinis, capitibus, tractis, homicidis, placitis paruis et magnis firmamentis et omnibus quibuslibet exactionibus et cum omnibus rerum dominis realibus et personalibus directe uel utiliter», etc., etc.

«Actum est hoc VI.° kalendas Octobris, anno Domini M.° CC.° XXX.° VI.°»

Entre los confirmantes: *Guillermo, obispo de Gerona* (1).

DCCLXIII

Donación de Poncio Hugo, conde de Ampurias, por remedio de su alma, de la de su padre, de buena memoria, y de la de sus parientes, de veinte cargas de sal á Berenguer, abad, y á su monasterio de Santa María de Amer, que se debían entregar en el mes de Julio de cada año, de sus salinas de *Monteils*, libres de toda clase de impuestos, con fecha 11 de las calendas de Diciembre del año 1236. *Ego Poncius Ugo comes impuriarum qui hoc firmo. Sig†num G. de Montirono. Sig†num Dalmatius de Vilanova. Sig†num G. Ripallo testium. Guillelmi Poncii baiuli qui hoc laudo et firmo. Sig†num G. scriptoris publici Castilionis scriptori qui hoc scripsit* (2).

---

(1) Archivo de la Delegación de Hacienda de Gerona.
(2) » » » »

DCCLXIV

Berenguer de Serra, de la parroquia de Palera, se reconoce hombre propio de Santa María de Besalú y de su prior Guillermo, con fecha idus de Abril del año 1237 (1).

DCCLXV

Doña Sibilia, condesa de Ampurias y vizcondesa de Bas, por remedio de su alma y de la de sus parientes y fieles difuntos, da y establece perpetuamente á San Cornelio de Bas, y á la Beata María Magdalena, situado en el mismo lugar, anualmente dos árboles de los mejores del bosque en la festividad de Pascua, y Bernardo, prior de San Cornelio, acepta la mencionada donación, con fecha 6 de los idus de Junio del año 1237 (2).

DCCLXVI

Guillermo, hijo de Raimundo Guillermo de Besalú, vende á Guillermo, prior de Santa María de dicha villa, y á sus sucesores, *unum locum tabula quem habebat in furno de Bisulduno*, con fecha 14 de las calendas de Octubre del año 1237 (3).

---

(1) Archivo de Santa María de Besalú.
(2) » » » »
(3) » » » »

DCCLXVII

Donación hecha por Rodballo de Fornélls á Fr. Guillermo, abad de San Pedro de Besalú, del manso llamado Fornélls, situado en la parroquia de San Vicente de Besalú, junto con los huertos y demás tierras, y los mansos llamados Bonfill, Bet, Puigmitjá, Almor, Vilardell, Cabretosa, Prat y Devall de Conde; las bordas de Quintana y Conde y todos los censos que le prestaba el clérigo de Almor, con fecha 2 de los idus de Octubre del año 1237 (1).

DCCLXVIII

Venta otorgada por Guillerma, viuda de A. de Frexano, y su hijo Arnaldo á favor de Guillermo de Cerviá, de un manso llamado *Agresta*, sito en la parroquia de San Pedro de Camprodón, *cum hominibus et feminis presentes et futuros et censibus et agrariis et vsaticis et questis et toltis, forciis, uinis, traginis et terris cultis et incultis*..... y cuanto pudieran tener justa ó injustamente *(bona uel praua consuetudine) cum redempcionibus hominum et feminarum*, etc.

«Quod est actum VI kalendas Nouember anno Domini M. CC. XXX septimo» (2).

(1) Archivo del monasterio de San Pedro de Besalú.
(2) Archivo de la Delegación de Hacienda de Gerona.

DCCLXIX

Cesión hecha por Arnaldo, abad del monasterio de Santa María de Arles, á Nuño Sancho, señor del Vallespir, de la villa de Bains, en el año 1237 (1).

DCCLXX

Concesión hecha por Simón de Paláu, lugarteniente del vizcondado de Bas, de la castellanía de Milany á Bernardo Ugo de Serrallonga, con fecha 4 de las nonas de Marzo del año 1238.

Quod ego Simon de Palacio tenens locum vice comitis de Basso nomine meo et nomine ipsius vicecomitis... laudo et concedo tibi Bernardo Hugonis de Serralonga et tuis posteris et successoribus... totam Castlanie de Melanno tam in ipso castro quam in aliis omnibus que ad feudum per vice comitem de Basso tenentur in terminis et in pertinenciis eiusdem castri... sicut melius et plenius emisti ab Abbate Sancti Johannis Riuipollensis et sicut in instrumento ab ipso tibi confecto plenius continetur. Quod instrumentum laudo et roboro et concedo... sicut melius et plenius aliqui castlani tenuerunt et tenere debuerunt per vice-comitem de Basso... et cum hedificiis constructis et construendis hoc habeas et teneas... saluo iure et fidelitate mea et uice-comitis de Basso in omnibus et per omnia... (2).

---

(1) Véase tomo VII, ap. n.º XXXV.

(2) Archivo de la Corona de Aragón. Pergamino n.º 753 de la época de Jaime I.

DCCLXXI

Reconocimiento hecho por Berenguer, abad del monasterio de Santa María de Amer, á favor de Raimundo, de ciertas tierras que tenía para él y su monasterio A. de *Stola,* situadas en la *parrochia Sancti Cucuphates de Salou*, con fecha 3 de las calendas de Mayo del año 1238 (1).

DCCLXXII

Pedro de *Petrello*, abad de San Pedro de Rodas, con el consentimiento de todos sus monjes, establece á Arnaldo de Rupiá *Castrum de Viliafant,* por *quincuaginta solidos melgonenses et XX solidos per lampadam una que ardeat die et nocte ante altare beati Petri*, con fecha calendas Junio del año 1238 (2).

DCCLXXIII

Privilegio de la notaría de Amer y parroquia de San Miguel, dado por el rey de Aragón D. Jaime I, á favor de Berenguer, abad del monasterio de Santa María de dicha villa, en el año 1238.

Noverint vniversi quod nos Jacobus dei gratia Rex Aragonum et Majoricarum et Valentiæ Comes Barchinone et Vrgelli et dominos Montispesulani, damus et concedimus in perpetuum Monasterio Ameriensis et tibi Berengario ejusdem loci Abbati tuisque successoribus vt possitis habere tabellionem

(1) Archivo de la Delegación de Hacienda de Gerona.
(2) » » » »

publicum in illa villa de Amerio et in tota parrochia Sancti Michaelis de Amerio. Ita quod omnia instrumenta seu testamenta legaliter facta per manum dicti tabellionis quem tu Abbas vel tui successores ibi possueritis sint publica et auctentica in omni loco et in omni tempore. Et quod aliquis scriptor sive tabellio non sit autus facere instrumenta seu testamenta in villa nec in parrochia Sancti Michaelis de Amerio nisi tabellio quem tu Abbas vel tui successores ibi posueritis, qui tabellio quandocumque a te vel a tuis successoribus instituetur juret in tui presentia et in tuo posse et successorum tuorum fideliter facere omnia instrumenta et testamenta; deinde instrumenta et testamenta facta per manum ipsius tabellionis sive discipulorum suorum cum sua subscriptione sint publica et auctentica in omni loco et in omni tempore et in omni benia tam nostra quam in aliena. Datum apud Valentiam quarto decimo calendas decembris anno Domini millesimo ducentesimo trigesimo octavo.

Sig†num Jacobi Dei gratia Regis Aragonum et Majoricarum, et Valentiæ Comitis Barchinone et Urgelli et domini Montispesulani.

Testes hujus rei sunt. Fr. Infans Aragonum. Petrus Ferrandi de Açagra. Petrus de Montecateno. Arnaldus de Luna. Guillermus de Montecateno.

Sig†num Guillermi Strabus, qui mandato domini Regis pro domino Berengario Barchinonensis Episcopo Cancellario suo hoc scribi fecit loco die et hora prefixis (1).

DCCLXXIV

Gerardo, prior de Santa María de Besalú, establece á Ermesendis, un huerto situado en Cape-

1) De mi colección.

llada, mediante un censo de dos sueldos anuales, con fecha 15 de las calendas de Diciembre del año 1238 (1).

DCCLXXV

Gerardo, prior de Santa María de Besalú, firma escritura de venta hecha por Pedro de Oliveras á Pedro de Ulmo de Guixá, con fecha 15 de las calendas de Enero del año 1239 (2).

DCCLXXVI

Juan de Gradello, de Camprodón, su hijo Pedro y su mujer Berenguela, venden á Guillermo de *Presis*, salvo el derecho de San Pedro, *ipsum casale nostrum,* que tenían *in uila et bago* de Camprodón, en precio de 38 sueldos barceloneses, estipulándose servidumbre de paso, y el censo anual á favor del otorgante de 8 denarios barceloneses moneda de duplo, pagadero anualmente por Pascua.

«Actum est hoc VI kalendas Madii, anno Christi M. CC. XXX. nono.»

De un traslado hecho en 1310 (3).

DCCLXXVII

Venta de una tierra sita en el lugar denomina-

(1) Archivo de Santa María de Besalú.

(2) Archivo de la parroquia de Besalú. El nombre de este Prior aparece en otro documento otorgado á 3 de las nonas de Octubre del año 1248.

(3) Archivo de la Delegación de Hacienda de Gerona.

do Clos, en precio de 20 sueldos barceloneses de terno y salvo el derecho del altar de San Antonio en el monasterio de Camprodón, otorgada por Guillermo Sorriba de Spinalba, parroquia de Llanárs, á favor de Jaime de Camps, convecino suyo.

«Actum est hoc VII.° kalendas Augusti anno Domini M.° (CC.°) tricesimo nono» (1).

DCCLXXVIII

Reconocimiento hecho por Poncio Hugo, conde de Ampurias, á favor de Bernardo, abad de San Quírico de Colera, de que los hombres del mencionado valle vienen obligados á trabajar en las obras del citado monasterio, con fecha 4 de las calendas de Noviembre del año 1239 (2).

DCCLXXIX

Ferrera, viuda de Arnaldo Serra, de *Cubilisicco*, se reconoce, junto con toda su familia, mujer propia del Prior de San Juan las Fonts, junto con su manso, con fecha 10 de Noviembre del año 1239 (3).

DCCLXXX

Juramento de fidelidad prestado por Simón de Paláu al Abad de San Juan de las Abadessas, con fecha 4 de los idus de Diciembre del año 1239.

De ista ora in antea ego Simon filius domne E. de

---

(1) Archivo de la Delegación de Hacienda de Gerona.
(2) Archivo del monaserio de San Pedro de Besalú.
3) Trasllat del monasterio de Camprodón.

Palacio tenens locum Petri vicecomitis de Basso no dezebre tibi Raimundo abbati qui es de Sancto Johanne nec tolrei ne ten tolrei tua vita... neque ipsa abbatia sancti Johannis Riuipollentis cum omnibus suis pertinenciis neque ipsum castrum de Lazes cum omnibus suis pertinenciis neque bastire Podium Caluel neque Podium Thanaui (1).

DCCLXXXI

Bernardo, prior del monasterio de San Miguel de Cruilles, cambia y da en franco alodio á Guillermo de Ullastret el manso Caldria, recibiendo de Guillermo un campo en la parroquia de San Julián de *Gursá*, con fecha 5 de las calendas de Abril del año 1240 (2).

DCCLXXXII

Bula del papa Gregorio IX, de fecha 18 de Junio del año 1240, para la conservación de los monasterios de la orden de Cluny que ..... (falta el resto (3).

DCCLXXXIII

Gerardo, prior de Santa María de Besalú, establece á Raimundo de Comba de Belda, hombre suyo, y á Saurina su mujer y á su prole y descendencia, perpetuamente, unas casas y una pieza de tierra, con su censo de 5 sueldos pagaderos por

(1) Archivo de la Corona de Aragón. Pergamino n.º 782 de la época de Jaime I.

(2) Archivo de la Delegación de Hacienda de Gerona.

(3) Trasllat del monasterio de Camprodón.

Navidad por las casas, y tasca de pan, vino y aceite para la pieza de tierra, con una estrada ó *acapite* de 60 sueldos; y añade: *pro hac donatione tu dicta Saurina avenis propia et solida femina nostra et ecclesia nostre cum omnibus infantibus tuis presentis et futuris et cum omni prole ex vobis deuendante et cum omnibus rebus vestris habitas et habendis, unde nos et succesores nostri erimus inde vobis et vestris legitimi auctores et deffensores de omni homine,* etc., etc., y promete la evicción, con fecha 16 de las calendas de Diciembre del año 1240 (1).

DCCLXXXIV

Bula de Gregorio IX ordenando al Abad de Pamies pasar á Camprodón para reducir á la obediencia á los religiosos adversarios del Abad de Moissach, en el año 1240 (2).

DCCLXXXV

Reconocimiento hecho por Arnaldo de Aiguanegra, militar, su mujer Guillermina y su hija Saurina, á Bertrando, prior de la iglesia y monasterio de San Juan las Fonts, de que tenían para él y su monasterio un campo llamado de *Collo* y otro llamado *Clapera,* debiendo pagar á dicha casa religiosa las décimas acostumbradas. *Actum est hoc .XIIII. kalendas Maii anno domini*

(1) Archivo parroquial de Besalú.
(2) Véase tomo IX, ap. n.° XLVI.

.M. CC. LX. primo. Sig†num Arnalli de Aquanigra. Sig†num Guillermina uxoris eius. Sig†num Saurine filie eius qui hoc firmamus et laudamus. Sig†num Bernardus de Sancto Stephano de Occulo de Basso. Sig†num Gironelli de Aquanigra. Sig†num Petri de Podiolo. Sig†num Johanni de Oliveda. Sig†num Arnaldi de Trulio de Calmo huis rei testum. Arnaldus de Pinosella publicus scriptoris Castrifulliti qui hoc scripsit die et anno quo supra (1).

DCCLXXXVI

Donación otorgada por Pedro, abad de Camprodón, á favor de Guillermo de Plano, de la parroquia de Cubili(sico), y su mujer Ermesinda, del manso de Plano, recibiendo por él y á voluntad del adquirente 30 sueldos barceloneses.

«Actum est hoc nonas Octobris anno Christi M. CC. XL primo» (2).

DCCLXXXVII

Pedro Clará, de Santa Coloma, se da en vida y muerte á Santa María de Amer, aceptando Berengario, abad del mencionado cenobio, y todo el convento, junto con sus bienes situados en la parroquia de Ginestar y la entrega de *CCCCL solidos barchinonenses de duplo valentes monete argenti LXXXVIII solidos,* con fecha 4 de las nonas de Noviembre del año 1241 (3).

---

(1) Archivo de la Delegación de Hacienda de Gerona.
(2) » » » »
(3) » » » »

DCCLXXXVIII

Establecimiento hecho por Gerardo, prior de Santa María de Besalú, á Saurina, mujer de Raimundo de Comba, de unas casas y un pedazo de tierra, con un censo anual pagadero por Navidad de 5 sueldos y tasca de pan, vino y aceitunas, con fecha 4 de las calendas de Noviembre del año 1241 (1).

DCCLXXXIX

Bernardo Sala, sacristán de la iglesia de Santa María de Batet, y Arnaldo de Closélls, por ellos y sus sucesores definen y absuelven á Lorenzo Carreras del mismo lugar, hijo de Pedro de Carrera, como igualmente lo absuelve Guillermo, prior de San Juan las Fonts, presente en el acto, por 28 sueldos barceloneses, con fecha 9 de las calendas de Noviembre del año 1241 (2).

DCCXC

Humberto, prior de Santa María de Besalú, establece á Arnaldo Seguino, de Salas, el Puig de Torell, lindando al S. con la carretera que sale del *Portal Nou* de Besalú, con fecha 6 de las calendas de Diciembre del año 1241 (3).

---

(1) Archivo de la Delegación de Hacienda de Gerona.
(2) » » » »
(3) Archivo parroquial de Besalú.

DCCXCI

Carta de franquicias, por el rey de Aragón don Jaime, á los habitantes del valle de Prats de Molló de prestar los malos usos de exorquia, cugucia, intestia y redención personal.

Noverint universi quod nos Jacobus dei gracia rex Aragonum Maioricarum et Valencie, comes Barchinone et Urgelli et dominus Montispessulani, per nos et nostros remittimus vobis universis et singulis hominibus Vallis de Pratis presentibus et futuris et in perpetuum definimus, exorquiam, cuguciam, intestiam et redempcionem personarum vestrarum: ita quod a modo a predictis omnibus nobis respondere non teneamini neque nostris, imo sitis inde cum omnibus bonis habitis et habendis liberi et perpetuo penitus absoluti. Nandamus itaque vicariis, baiulis et nostris subditis universis presentibus et futuris, quatenus contra predicta non veniant nec venire permittant. Dat. Gerunde XII.° kalendas febroarii anno domini M.° CC.° XL.° primo.

Signum ✠ Jacobi dei gracia regis Aragonum Maioric. et Valencie, comitis Barchinone et Urgelli et domini Montispessulani.

Hujus rey testes sunt; Petrus regni Maioricarum dominus, Guillemus de Entensa, Guillemus Romei, Exemenus de Fosses, Arnaldus Surdi.

Signum † Guillemoni Scribe qui mandato domini regis hoc scribi fecit loco die et anno prefixis.

Lecta fut Regi (1).

DCCXCII

Pedro, abad de San Pedro de Camprodón, ven-

1) Privilegis y titols, pág. 165.

de á Pedro Compte de dicha villa, *salvo jure et dominio in omnibus Sancti Petri ipsa nostra duo molendina que Guillelmus Squirolli tenebat condam per nos et per ecclesiam nostram in flumine Rivi Torti sub nostro monasterio,* cuyos molinos los extrae de su poder y dominio para que los tenga *in perpetuum cum intralibus et exhitibus et cum modnariis et resclosariis suis et cum recho eo cap rech et cum exagador et cum aqueductibus et reductibus,* etc., etc., con un censo anual de diez sueldos pagaderos por la festividad de San Miguel y una libra de cera, con fecha 17 de las calendas de Mayo del año 1242 (1).

DCCXCIII

Donación de las décimas y *tascas,* hecha por Raimundo, abad de Santa María de Amer, á la almoina del monasterio, del lugar llamado *Gelabredes* y de un campo que tenía para el monasterio en dicho lugar A. de *Cellaria. Actum est hoc kalendas Maii anno domini M.CC.XLII. Raimundus dei gratia abbas ameriensis ecclesie. R. prior beate Marie de Coll. Fr. B. monachus ecclesie ameriensis. Fr. Raimundus prior claustralis. Fr. Petrus ameriensis camerarius. G. monachus. P. de Podiogallino monachus et levita qui hoc scripsit die et anno quo supra* (2).

---

(1) Archivo de la Delegación de Hacienda de Gerona.
(2) » » » »

DCCXCIV

Venta hecha por Arnaldo de Rovira, de Begudá, y su mujer Francisca, con el consentimiento de Guillermo, prior del monasterio de San Juan las Fonts, á favor de Guillermo de Guardiola de un molino situado en dicho lugar *salvo in omnibus jure ecclesie Sancti Johannis de Fontibus*, con fecha *.III. kalendas Junii anno domini M. CC. XL. secundo* (1).

DCCXCV

Permuta entre Berenguer, clérigo de San Silvestre de Almor, y Fr. Bernardo, abad de San Pedro de Besalú, haciendo renuncia el primero de todos los derechos que tenía en el manso Fornélls, que había pertenecido á Rodballo, haciéndole en cambio donación el abad de Besalú de todos los derechos que tenía en las casas situadas cerca de la iglesia de Almor, con fecha nonas de Junio del año 1242 (2).

DCCXCVI

Gerardo, prior de Santa María de Besalú, establece á Guillermo Dabesa *Illas totas que sunt at Devesa in villa de Bisuldumo,* con su huerto, olivares y demás árboles, por un censo anual

(1) Archivo de la Delegación de Hacienda de Gerona.
(2) Archivo del monasterio de San Pedro de Besalú.

de tres sueldos pagaderos por Navidad, con fecha 14 de las calendas de Julio del año 1242 (1).

DCCXCVII

Bula del papa Inocencio IV dirigida al Abad del monasterio de San Esteban de Bañolas, con fecha 27 de Septiembre del año 1242, con la cual confirmaba á favor del monasterio de Bañolas la percepción de las décimas y demás oblaciones eclesiásticas de las parroquias que sus monjes hubiesen reducido á cultivo y poblados de nuevo al ser expulsados los árabes de esta comarca (2).

DCCXCVIII

Venta hecha por Raimundo, conde de Ampurias, á Bernardo, abad del monasterio de San Quírico de Colera, en franco y libre alodio de la villa de Rabós, en el año 1242 (3).

DCCXCIX

Establecimiento hecho por Pedro de Cervera y su esposa Jusiana á Berenguer, hijo de Guillermo Ramón de Boada, de la parroquia de San Martín de Solamal de Viaña, y á su mujer Raimunda, de un manso de la parroquia de San Pedro de Montagut, en el año 1242 (4).

---

(1) Archivo de Santa María de Besalú.
(2) Alsius. Historia de Bañolas, págs. del 3 al 5.
(3) Véase tomo VIII, págs. del 3 al 10 (adición).
(4) Miret y Sans. *Los Vescomptes de Bas en la illa de Sardenya*, pág. 36.

DCCC

Bernardo, prior del monasterio de San Miguel de Cruilles, con el consentimiento y voluntad de sus monjes, establece á Guillermo, del valle de Jafre, la bajulia y honores de la parroquia de San Martín de Jafre, con fecha 8 de los idus de Junio del año 1243 (1).

DCCCI

Manumisión hecha por Berenguer, prior de Santa María de Ridaura, de Pedro y su hijo Bernardo, de la parroquia de San Esteban de Canellas, sujeta al monasterio de Ridaura, por XII sueldos barceloneses, con fecha *.II. nonas Julii anno domini .M. CC. XLIII* (2).

DCCCII

Donación hecha por el vizconde de Bas Simón de Paláu al abad de San Juan de las Abadessas y á Hugo de Serrallonga, de las montañas de Milany y de Layérs, con fecha 6 de las calendas de Agosto del año 1243.

Quod nos Simone de Palacio Dei gracia vice-comite Bassense consulte et ex certa sciencia et habita plena deliberacione militum et alium proborum hominum nostrorum cum hac presenti scriptura publica profitemur quod donum istud quod vos Domni R. dei gracia abbas Sancti Johannis et vos B. Hugonis

(1) Archivo de la Delegación de Hacienda de Gerona.
(2) » » » »

de Serralonga facitis nobis scilicet quod homines montanarum de Melanno et de Leiers et alii comorantes in nostro vice-comitatu Bassense de consilio et mandato uestro donant nobis in hoc presenti tempore videlicet unus quinque mansus integre X solidos... confitemur et recognoscimus quod non habemus ibi vel in ipsis mansis vel hominibus ex debito nec solum modo de vestro dono et gracia speciali (1).

DCCCIII

Privilegio otorgado á los habitantes de San Juan de las Abadessas, por su abad Ramón de la Bisbal, con el cual les concedía la intervención en las elecciones de baile, el poder construir mesones públicos, y les renovó la libertad de poder casar sus hijos donde quisieran sin su licencia, aboliendo los malos usos de questias, forcias, intestias, leudas, cugucias, exorquias, libertades ya concedidas por sus antecesores, con fecha 5 de Septiembre del año 1243 (2).

DCCCIV

Acta en la cual el abad del monasterio de San Pedro de Camprodón, Pedro, y sus monjes, declaran que dependen del Abad de Moissach, con fecha 7 de los idus de Noviembre del año 1243 (3).

DCCCV

Gerardo, prior de Santa María de Besalú, re-

(1) Archivo de la Corona de Aragón. Pergamino n.º 921 de la época de Jaime I.

(2) Archivo de San Juan de las Abadessas.

(3) Véase tomo IX, pág. 148.

vierte y emite á Juan de Casellas de Besalú, por un mayal de aceite, pagadero por Navidad, la mitad, el cuarto y las tascas de los olivos del manso Pujol de Casellas, con fecha 8 de las calendas de Diciembre del año 1243 (1).

DCCCVI

Concesión otorgada por el rey Don Jaime I de Aragón al monasterio de Bañolas para poder celebrar ferias durante la semana en que se celebra la fiesta de San Martirián, en el año 1243 (2).

DCCCVII

Concordia entre el Abad de Moissach y el Abad y religiosos del monasterio de San Pedro de Camprodón, en el año 1243 (3).

DCCCVIII

Acta de Maurino, abad de Pamiers, en cumplimiento de la bula del papa Gregorio IX que le mandaba pasar á Camprodón para arreglar la diferencia entre el Abad de Moissach y la comunidad de Camprodón, en el año 1243 (4).

---

(1) Archivo parroquial de Besalú.
(2) Alsius. Historia de Bañolas, págs. 47 y 48.
(3) Véase tomo IX, ap. n.º XLVIII.
(4) » » IX » XLVII.

DCCCIX

Gerardo, prior de Santa María de Besalú, con el consentimiento y voluntad de sus hermanos, por él y por sus sucesores establece á Raimundo de Buxuls y á su esposa Berengaria, de la parroquia de San Martín de Capellada, una casa que poseía *In vicco Sancti Martini de Capellata*, mediante el censo de un par de gallinas por Navidad, y ocho sueldos y una gallina por *acapitis*, con fecha 2 de las nonas de Marzo del año 1244 (1).

DCCCX

Pedro, prior de Cruilles, interviene en una acta entre Bernardo, de la parroquia de San Miguel, y Raimundo de Ferrer, de la parroquia de San Saturnino, con fecha 10 de las calendas de Mayo del año 1244? (2).

DCCCXI

Transacción y laudo arbitral entre Gerardo, prior de Santa María de Besalú, y Arnaldo de Fabrica, sobre unas casas, tierras, mansos y molino en Cistella, y uno de los campos de *Pedra fita*, teniéndose varias de dichas tierrras *insimul* con el monasterio de Vilabertrán. La cuestión era que el molino se arruinó y querían que el Arnaldo pagase los censos y éste decía que debía recomponerse

(1) Archivo de Santa María de Besalú.

(2) Archivo de la Delegación de Hacienda de Gerona. Pergamino roto y muy deteriorado.

por los mencionados priores, con fecha 5 de las calendas de Octubre del año 1244 (1).

DCCCXII

Demanda interpuesta por Pedro de Belda contra Gerardo, prior de Santa María de Besalú, ante Bernardo de Prat, juez delegado de Guillermo de Cabanellas, obispo de Gerona. Dice Pedro de Belda que Eldiardi, señora de Paláu, había depositado ante dicho prior Gerardo y sus canónigos dos ánforas, una de ellas con 1000 marcos de plata que el señor rey D. Pedro, de feliz memoria, le había entregado por ciertos derechos que tenía sobre el valle de Prats y sobre la villa de Besalú, y por el esponsalicio que tenía sobre el castillo de Monélls y de Paláu, y que lo depositó con el pacto de que si ella misma, hasta la fecha de Pentecostés, no podía pagar la deuda con los frutos del valle de Prats que el señor Rey le había vendido por seis años, se los entregaría ó le daría fidejusores. El Prior y canónigos contestaron que ya habían devuelto á la señora Eldiardi las dos ánforas, y aunque Pedro de Belda replicó que no podían entregarlas porque no le había pagado su deuda, el Prior manifestó que como no se había denunciado tal deuda antes de la devolución, no había caído en dolo haciendo la devolución del depósito á la deponente, quedando absuelto el Prior; con fecha 7 de las calendas de Diciembre del año 1245 (2).

---

(1) Archivo parroquial de Besalú.
(2) Archivo de Besalú.

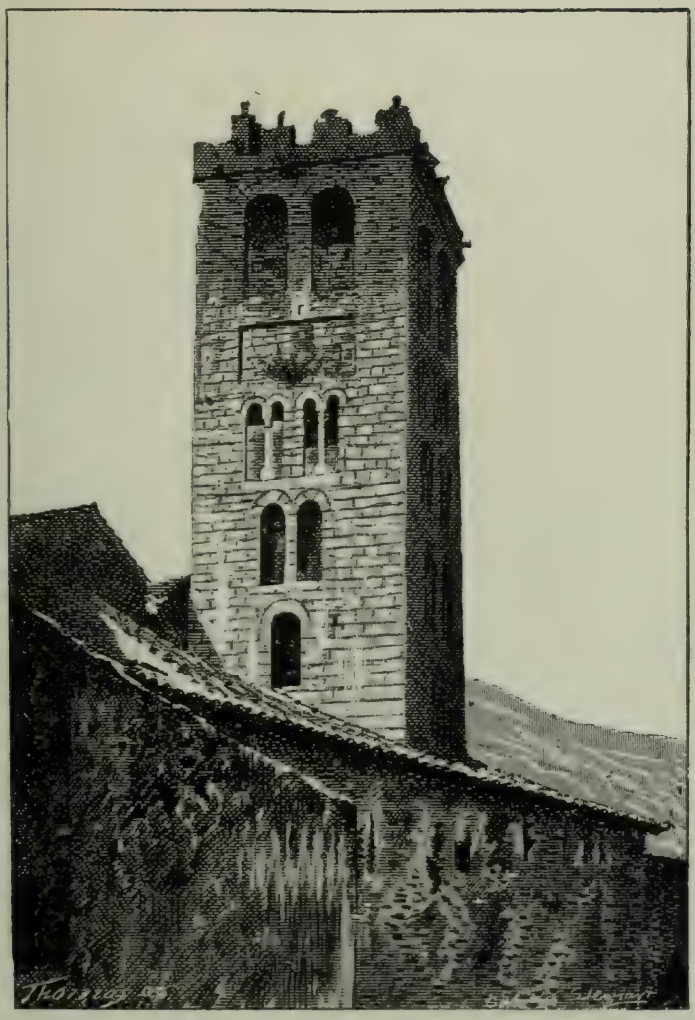

Torre de la iglesia de Prats de Molló

DCCCXIII

Acta de consagración de la iglesia de Santas Justa y Rufina de Prats de Molló por Bernardo de Berga, obispo de Elna.

Anno Domini MCCXLV. IX Kal. Maii veniens vir reverentissimus Dominus Bernardus Berga Dei gratia Elnensis Episcopus ad vallem de Prats, quæ est in diocesi Elnensi, consecravit Ecclesiam ejusdem loci, quæ est ædificata in honore sanctarum Iustæ et Ruffinæ, et præcepit et statuit quod dicta Ecclesia semper sit subjecta Episcopo et ecclesiæ Elnensi, et quòd bis in anno teneantur ire clerici ejusdem ad synodum Elnensem, et donent per singulos annos tres modios de annona capellano ejusdem Ecclesiæ et sexdecim solidos monetæ curribilis et ducentum ova in festo Paschæ, similiter donent eidem capellano annuatim et percipiat isdem capellanus in defunctionibus sicut est consuetum in parrochia de Prats. Et est sciendum quòd quando olim alia Ecclesia fuit ibidem consecrata in honore dictarum virginum per venerabilem patrem Ildesindum Episcopum Elnensem, excellentissimus Oliba Comes Bisuiduni cum uxore sua nomine Ermengardis Comitissa et filiis suis Bernardo, Guifredo, et Oliba dederunt ad cimiterium in circuitu ejusdem Ecclesiæ de una parte usque ad ipsum Pratum, cujus affrontatio est nunc usque ad honorem Perellæ et Petri de Masone, et de alia parte super ipsa Ecclesia ipsum mansum cum clausa quæ servetur cum ipso et terminatur in terram mansi de Masone, et de alia parte super ipsa Ecclesia ipsum mansum cum clausa quæ servetur cum ipso et terminatur in terram mansi de Masone et de alia parte usque ad ipsum torrentem, et de alia parte usque ad honorem bordæ de Moreria, et in borda Loercera. Item dederunt amplius

quendam mansum in quo quondam habitabat Desiderius cum pertinentiis suis, et modò vocatur mansus de capellano. Et Falcutius dedit eidem Ecclesiæ unam vineam. Item est sciendum quòd dicta parrochia habet terminos de parte orientis in termino de Melleto, et de meridie in parrochia de Serralonga, et de occidente in termino de Boca percela, et de termino de Mollione et a parte circi in monte Canigonensi. Insuper mandamus nos Bernardus Episcopus prædictus quòd singulis annis celebretur festum dedicationis ejusdem Ecclesiæ in die qua fuit dedicata, et celebretur octava ejusdem dedicationis, et habeat pœnitentiam dicta Ecclesia quam sancti patres et canones decreverunt Ecclesias parrochiales habere debere. Et est sciendum quod tempore hujus consecrationis interfuerunt Guillelmus clericus de Masone Sacrista et Alesius et Paschalis ebdomadarii ejusdem Ecclesiæ, et Bernardus de Ribelles Rector Ecclesiæ sancti Martini, et Bernardus clericus sancti Salvatoris, et Raymundus clericus sancti Iohannis, et Raymundus de Carrera, et Guillelmus Sala, et Raymundus de Gonella, et Arnaldus de Mirabillis, et Petrus de Beuda, et Iohannes Lombardus, et Raymundus de Podiolo, et Arnaldus de Coris, et Guillelmus de Plana, et Petrus de Querio, Bernardus de Columbario, Raymundus Simon, et alii multi testes hujus rei, et Bernardus albus scriptor publicus de Prats auctoritate Domini Bernardi Dei gratia Elnensis Episcopi hæc scripsit (1).

DCCCXIV

Carta puebla de Prats de Molló, otorgada por el rey de Aragón D. Jaime á todos los que fuesen

(1) Marca, ap. DXVII, col. 1437 y 1438.

á poblar dicha villa, á los que eximía de los servicios de *questia, alberga, host* y *cavalgada* y de los servicios reales y vecinales por el término de cinco años.

Noverint universi quod nos Jacobus dei gracia rex Aragonum Majoricarum et Valencie, comes Barchinone et Urgelli et dominus Montispesulani, per nos et nostros enfranquimus et francos liberos et inmunes facimus omnes homines extraneos venientes ad populandum in Podio contiguo Palatio nostro de Pratis: ita quod, a die qua ibi populati fuerint ad v. annos, sint franchi et liberi cum omnibus rebus suis et inmunes ab omni questia, alberga, exercitu et cavalcata, et eorum redempcione, et ab omni servitio et exaccione regali et vicinali. Mandamus itaque vicariis et curiis nostris (et) subditis universis, quatenus predicta observent et faciant observari. Dat. Perpiniani, XI. kalendas novembris, anno domini M. CC. XL. quinto.

Signum ✠ Jacobi dei gracia regis Arag. Maioric. et Valencie, comitis Barch. et Urgelli et domini Montispesulani.

Testes sunt : Oliver de terme, G. de Entenza, Bñ H. de Serralonga, B. d' Ahones, G. de Portella.

Signum ✝ Guillemoni scribe qui mandato dñi regis, hoc scribi fecit, loco, die et anno prefixis (1).

DCCCXV

Concesión del derecho de pastos en las montañas de Prats de Molló por el rey de Aragón don Jaime en favor de los templarios.

Noverint universi quod nos Jacobus Dei gracia

1 Privilegios y títulos, pág. 178.

rex Aragonum Maioric. et Valencie, comes Barchinone et Urgelli et dominus Montispessulani, per nos et nostros donamus, concedimus, laudamus et tradimus vobis fratri Johanni de Palencano rectori cabane Mansi Dei, et conventui ejusdem presenti et futuro in perpetuum, pascua et asturalia in portibus et montaneis de Pratis, et in omnibus pertinenciis planis et montibus tocius parrochie Sanct. Juste et Ruffine, ad omnia videlicet vestra peccora et animalia, parva, magna et jumenta, et generaliter ad totum vestrum bestiare et nunciorum vestrorum et familie vestre, cujuscumque bestiare generis et pili sit : sicut terminatum est per P. bajulum nostrum Gerunde, de carraria de collo de Auiza usque ad cortale de Recono, et usque ad collum de Joueleto et ad Uladellum et ad Gradum de Verneto et ad Pratum de Cruce, et usque ad serratum de Cucalera, et desuper, usque ad summitatem portus; infra quas affrontaciones libere, sine carnagio herbagio beuragio et aliqua alia servitute et redemcione statuta et statuenda, totum predictum bestiare possit pascere et accipere et habere pascua et beuragium, sine contradiccione alicujus persone : ita quod cum bestiari Templi et nunciorum et familie ejusdem non ponatur nec misceatur alienum bestiare. Hanc autem concessionem facimus vobis et domui Templi, salvis juribus et pascuis et omnibus ad empriuiis et cortallis omnium hominum de Pratis. Per hanc autem concessionem comendator cabane Mansi Dei dabit nobis et nostris successoribus perpetuo annuatim L. sol. Malg. festo sancti Michaelis septembris: promitentes itaque quod nos et nostri successores et vicarius bajulus vel quilibet alius non mitat nec miti permittat ibi, infra dictos terminos, alienum bestiare : recognoscentes nos recepisse pro hac licencia a comendatore dicte cabane D. sol. Malgur. Dat. Perpiniano X°. kalendas novembris anno domini M.CC.XL. quinto.

Signum ✠ Jacobi Dei gracia regis Arag. Majoric. et Valencie, comitis Barchiñ et Urgelli et dñi Montispesulani.

Testes sunt : O. de Terminis, B. d' Aones, G. de Entenza, G. de Castro novo, R. de Trauesceres, Gaucerandus de Pinos, Bernardus Vgonis de Serralonga, R. de Castelet.

Signum ☩ Guillemoni scribe, qui mandato dñi regis hec scribi fecit loco die et anno prefixis (1).

DCCCXVI

A., prior de Santa María de Ridaura, hace una concordia con Bernardo, capellán de la iglesia de San Esteban de Canellas, el que entrega al Prior de Ridaura 120 sueldos por los derechos que tenía en la mencionada iglesia, con fecha 7 de las calendas (el mes está borrado) del año M.CC.XL. sexto. Firman la escritura *Guillelmus abbas Balneolis qui hoc firmo. Fr. A. priori Rividarii hoc laudo. Sig☩num Bernardus capellani*..... (lo demás está borrado) (2).

DCCCXVII

Gerardo, prior de Santa María de Besalú, con la voluntad de sus hermanos, restituye á Arnaldo de Costa de Faras, que vivía en Besalú, y á su mujer Barchinona, un huerto situado en Capellada, y reduce los derechos que cobraba á 6 dineros de censo pagaderos por Navidad, décima de los frutos, foriscapis y laudemios, y los tercios se-

(1) Privilegios y títulos, pág. 179.
(2) Archivo de la Delegación de Hacienda de Gerona.

gún costumbre, con fecha 6 de las calendas de Marzo del año 1247 (1).

DCCCXVIII

Convenio entre Guillermo de Palera y Geralda, viuda del vizconde de Bas, Simón de Paláu, sobre la venta del honor de Spinalba, de la parroquia de San Esteban de Llanás, con fecha 9 de las calendas de Marzo del año 1247.

Quod cum G. de Palleria vellet vendere J. Bagudano de bisulluno honorem suum de Spinalba de parrochia Sancti Stephani de Lanars qui est feudum vice-comitis de Basso et deberet dictum honorem vendere per alaudium venit ante presenciam Domne Geralde Dei gracia vice-comitisse de Basso postulans tanquam legitima tutrix Sibilie filie sue deberet in dicta vendicione suum prestare consensum... Hinc est quod attento valore dicti honoris de Spinalba et utilitate feudi interueniente etiam decreto Bernardi de Valle-fecunda judicis ordinarii de Basso et consilio venerabilium domini B. Dei gracia Gerundensis episcopi et R. eadem gracia abbatis Sancti Johannis et Bernardus Hugonis de Serrallonga et D. de Castilione et R. de Sancto Genesio manumissorum testamenti domini Simonis supradicti... (2).

DCCCXIX

Donación otorgada por Gaufredo de *Molendinis,* de la parroquia de San Esteban de Landaris, con autorización de Arnaldo, sacristán del monas-

(1) Archivo de Besalú.

(2) Archivo de la Corona de Aragón. Pergamino n.º 1112 de la colección de Jaime I.

terio de Camprodón, á favor de su nieto Guillermo Eschelad, de Villafranca, de una *borda de molendinis* que por la predicha sacristía tenía en la mencionada parroquia de San Esteban de Landaris, con su *recco et cabiag et exagador et reclosariis... et omnibus apparatibus ipsorum molendinarum.*

«Actum est hoc II kalendas Madii, anno Christi M.CC.XL. septimo.»

Carta partida.—Entre los confirmantes Pedro, abad de Camprodón (1).

DCCCXX

Privilegios concedidos á los habitantes de la villa y valle de Ridaura por D.ª Sibilia, vizcondesa de Bas, en el año 1247 (2).

DCCCXXI

Ermesendis de Ampurias, hija de Arnaldo de Salas, y sus hijos Raimundo y Guillerma y sus *nepotes* Arnallo y Guillermo de Cartellá y Arnallo de *Villa de magno*, definieron y renunciaron á favor de Arnallo de Soler *totam illam albergam quam jamdictus dominis Arnallus de Salis condam et suis antecessores accipiebant et accipire debebant quocumque modo in toto ipso honore tuo de Sancto Petro de podio de biania*, etc., etc. *Actum est hoc .III. nonas augusti anno domini .M.CC.XL. octa-*

(1) Archivo de la Delegación de Hacienda de Gerona.
(2) Véase tomo V, págs. del 32 al 34.

vo. Sig†num Ermessendis de Impuriis domine supradicte. Sig†num Raimundi de Impuriis filius eius. Sig†num Guillelme domine de Solerio predicte. Sig†num A. Guillelmi de Cartiliano. Sig†num A. de Villa de magno nepotem earum qui nos omnis hec omnia firmamus et laudamus. Sig†num G. de Paleria. Sig†num Raimundi de Usisiana. Sig†num G de Fexano. Sig†num Bernardus seguini de Salis. Sig†num Bernardus de Bestracano militus. Petrus qui hoc scripsit (1).

DCCCXXII

Franquicias concedidas por Fr. Pedro, abad del monasterio de San Pedro de Camprodón, á los habitantes de dicha villa referentes á la leuda que tenían que satisfacer al monasterio. *Actum est hoc idus October anno .M.CC.XL. octavo* (2).

DCCCXXIII

Guillermo, prior de Santa María de Besalú, manumite á Bernardo de Strata, de Pampilona, por cuarenta sueldos barceloneses, con fecha 4 de las nonas de Noviembre del año 1248 (3).

DCCCXXIV

Estatutos dictados por Guillermo de Besséns, abad de Moissach, en su visita al monasterio de San Pedro de Camprodón, en el año 1248 (4).

(1) Archivo de la Delegación de Hacienda de Gerona.
(2) » » » »
(3) Archivo de Santa María de Besalú.
(4) Véase tomo IX. pág. 150.

DCCCXXV

Gerardo, prior de Santa María de Besalú, establece á Arnallo de Ulina y á su esposa María, una pieza de tierra situada en la parroquia de Lligordá, que lindaba con el torrente de Llavanera, mediante un censo de siete sueldos y tasca de pan y vino, con fecha 5 de las nonas de Mayo del año 1249 (1).

DCCCXXVI

Gerardo, prior de Santa María de Besalú, firma una escritura por razón de dominio de ciertas tierras de Planesas de Juiñá, recibiendo por censo cuatro dineros, moneda doble, con fecha 3 de las nonas de Junio del año 1249 (2).

DCCCXXVII

Donación hecha por Bernardo de San Román á Arnaldo, abad de Santa María de Amer, y á su monasterio, por remedio de su alma y de la de sus antepasados, del manso Palóu, situado en la parroquia de Amer, y del manso Serra, de la parroquia de San Martín de Calm, con todos sus honores y posesiones, para la creación de un presbiterado en la iglesia del mencionado cenobio, con fecha 3 de los idus de Junio del año 1249 (3).

---

(1) Archivo de Santa María de Besalú.
(2) Archivo parroquial de Besalú.
(3) Archivo de la Delegación de Hacienda de Gerona.

DCCCXXVIII

Escritura de cesión de la villa de Camprodón hecha por el abad Guido al rey D. Jaime I, en cambio de varias posesiones y derechos sobre dicha villa, con fecha 22 de Septiembre del año 1249 (1).

DCCCXXIX

Donación de Arberto de Santo Romano á su hermano Guillermo Bernardo, de los honores de Palaciolo y de los mansos de *Castanii, Lodoleto, Pinolo* y *Soladello,* situados en la parroquia de San Miguel de....., con sus tierras cultas é incultas, bosques, yermos, etc., etc., con fecha 10 de las calendas de Octubre del año 1249. Firman la escritura ✠ *Arbertus de Santo Romano. Sig†num Guillelmi de Santo Romano. Sig†num G. de Agulianiis. Ego Arnaldus Aimerensis abbatis. Ego G. prioris beate Marie de Colle. Fr.* ✠ *de Podiopardinas monachus. Fr.* ✠ *de Plancha monachus. Fr. P. de Romegariis monachus. Fr. Bernardus monachus. Fr. Petrus monachus. Fr. R. monachus. Fr. B. de Blandis monachus. Fr. B. de Faga monachus et elemosinarii. Fr. Anglemis monachus ameriensis* (2).

---

(1) Véase tomo VI, ap. n.º XVII.
(2) Archivo de la Delegación de Hacienda de Gerona.

DCCCXXX

Juramento de fidelidad y homenaje prestado por Geralda, viuda del vizconde de Bas Simón de Paláu, al Abad del monasterio de San Juan de las Abadessas, prometiéndole respetar todas aquellas concordias y pacificaciones hechas entre el vizconde Udalardo y Ramón Pons de Milany y Bernardo, abad de dicho monasterio, en el año 1249 (1).

DCCCXXXI

Carta de los comisionados pontificios al Obispo de Gerona y al Conde de Ampurias, suplicando protección para el Abad de Camprodón contra el de Moissach, en el año 1249 (2).

DCCCXXXII

Súplica de los monjes del monasterio de San Pedro de Camprodón al Abad de Moissach, rogándole confirmase en el cargo de abad del monasterio de San Pedro de Camprodón á Guillermo, camarero del monasterio de Santa María de Arles, en el año 1249 (3).

---

(1) Archivo de la Corona de Aragón. Pergamino n.º 1171 de la época de Jaime I.

(2) Véase tomo IX, ap. n.º XLIX.

(3) » » IX, pág. 155.

DCCCXXXIII

Sentencia pronunciada por Guillermo de Besséus, abad de Moissach, deponiendo de su cargo á Pedro, abad de San Pedro de Camprodón, en el año 1249 (1).

DCCCXXXIV

Bernardo de Aguaviva da licencia y potestad á Raimundo de Ponte, camarero del monasterio de San Pedro de Roda y á Jamberto, abad de San Miguel de Fluviá, para que puedan aprovecharse de la pesca y aguas del lago de Camallera, para el cultivo, con fecha 7 de los idus de Junio del año 1250 (2).

DCCCXXXV

Venta hecha por Arnallo y su mujer Beatriz, de una pieza de tierra situada en la parroquia de Amer, á Arnaldo, abad del monasterio de Santa María de Amer, con fecha 2 de las nonas de Mayo del año 1250 (3).

DCCCXXXVI

Acta de homenaje prestado por Pedro de Saquia, de la parroquia de San Andrés de Bestracá,

(1) Véase tomo IX, pág. 152.
(2) Archivo de la Delegación de Hacienda de Gerona.
(3) » » » »

á Gerardo, prior de Santa María de Besalú, y de sus sucesores. Promete igualmente la fe y ser útil en todo y por todo—*sicut servus debet ese domino suo*—con fecha 4 de las nonas de Febrero del año 1251 (1).

DCCCXXXVII

Venta del castillo de Porqueras por Raimundo Ademar á favor de Guillermo, abad del monasterio de San Esteban de Bañolas.

Notum sic cunctis. Quod ego Raimundus Ademarius de Porchariis confiteor et recognosco recepisse a vobis domino Guillelmo dei gracia abbati Sancti Stephani de Balneolis . et conventu vestro decem et novem milia et ducentos quinquaginta solidos barchinonensis ex illis quinquaginta milibus solidos barchinonensis quos pro precio castri de Porchariis quod a me et domina Geralda uxore mea emistis mihi solvere . . . . permisistis que predicta .XVIIII. milia et .CCL. solidos solvistis inter ipsos denarios quos mihi numeravistis et illa cuatuor milia solidos que mandato mei Izacho Cerdano judeo solvistis et illos denarios quos solvistis et solvere debetis inter G. de Guadello et Bernardus Guillelmi et P. de Lansa de Bisulluno pro recuperandis vendicionibus condicionalibus quas de honore dicti castri ego eis feceram et quas ego vobis debeam facere deliberari unde renuncians sciente omni excepcioni non numerate et non recepte preciæ facio per me et per dictam Geraldam dominam uxorem meam vos et conventum et monasterium vestrum et omnis successores vestros quietos liberos et absolutos ac inmunes ex

(1) Archivo de Besalú.

omnibus predictis decem et novem milibus et ducentis quinquaginta solidos sine omni meo meorumque retentu. Actum est hoc idus Februarii anno domini .M.CC.L. primo. Sig†num R. Ademari predicti qui hoc firmo et laudo. Sig†num Bernardus de Sancto Andeolo. Sig†num Geraldi de Sancto Andeolo. Sig†num Bernardo de Buxuls. Sig†num R. de Portu. Sig†num Petri de Sancta Maria qui hoc scripsit. Raimundus de Prato gerens vice B. de Prato publici scriptoris Sancti Petri de Bisulluno qui hoc subscribo (1).

DCCCXXXVIII

Humberto, prior del monasterio de Santa María de Besalú, firma una concesión á Raimundo de Turno y á Saurina su mujer, del manso Coromina de Cistella bajo varios censos al año y cobra cien sueldos por *acapite* y entrada, con fecha 5 de las calendas de Abril del año 1251 (2).

DCCCXXXIX

Concordia entre el rey D. Jaime y Guido, abad del monasterio de San Pedro de Camprodón, en la cual se reconoce que el Rey tenía el dominio pleno sobre todos los habitantes de la villa de Camprodón, tanto hombres como mujeres; que pertenecían por mitad entre el Rey y el Abad los derechos sobre la lleuda, ferias, escribanía, honores, censos y foriscapios de la misma; que correspondía al poder real el nombramiento de *bajuli,* al que

(1) Archivo de la Delegación de Hacienda de Gerona.
(2) Archivo parroquial de Besalú.

debían prestar obediencia y teniendo á su cargo la administración de justicia, excepto en los hombres y mujeres propios del monasterio: el Rey reconocía y confirmaba los honores que el monasterio tenía y poseía en Miralles, Baget, Manyano, Paláu de Montagut, Viaña, Puigfrancó, parroquia de Camprodón y en todos los lugares que Guillermo de Seriniano había legado bienes al cenobio, como en la parroquia de San Cristóbal de Baget, Massanet, Doledárs y Mayoles; que pertenecían al Abad y á su convento todos los molinos construídos y que se construyesen en los ríos que discurren por el término de Camprodón, sin que nadie pueda construirlos sin la expresa licencia del Abad; que el monasterio podía cocer, sin pagar ninguna clase de derechos, el pan en el horno común de la villa; pero que en el caso de construir horno el monasterio no podía cocer más que el de su consumo particular; que la *lleuda ollarum* pertenecía por entera al cenobio; que el Rey no podía tener escribanía en la villa, ni podía permutar ni enajenar la villa de Camprodón, en todo ni en parte; que el Rey y el Abad percibirían por mitad los derechos de los edificios que se construyesen en la villa; que Guillermo de Fornélls tuviese por durante su vida la escribanía de Camprodón, y que todos los que ejercieran este cargo tuviesen que prestar juramento de fidelidad al Rey y al Abad; y por último, el Rey, como enmienda *et permutatione*, da al Abad de Camprodón *nonaginta sextarios rasos frumenti recipientes ad mensuram de Pratis et centum sexaginta sextarios currentes cumulos sivate receptibilis in villa de Pratis et ultra ter centum quinquaginta solidos barchinonensis singulis an-*

nis perpetuo in festo Sancti Michaelis de redditibus quos recipit in villa Campirotundi, viniendo obligados los hombres de Prats á llevar los granos al monasterio de Camprodón y el Abad á dar un dinero á cada hombre por viaje. etc., etc. *Actum est hoc octavo kalendas Madii anno domini Millesimo ducentesimo quinquagesimo primo. Sig†num Bernardi Elnensis episcopi. Sig†num Raymundus de Pompiano qui hoc laudo. Sig†num fratris Guidonis abbatis Campirotundi predicte. Sig†num Mathei. Sig†num Balnealrico monachi. Sig†num Bernardi elemosinarii. Sig† num Mathei cellerarii. Sig†num A. de Vallis prates monachi. Sig†num Petri infirmarii. Sig†num Raimundi monachi infantis. Sig†num Bernardi monachi. Sig†num Bernardi monachi. Sig†num Jacobi Dei gratia Regis Aragonum, Maioricarum et Valentie Comitis Barchinone et Urgelli et domini Montispesulani qui supradictam compositione concedimus laudamus et confirmamus* (1).

---

(1) Archivo de la Delegación de Hacienda de Gerona. En el documento hay la siguiente nota.

«Respecte de ser aquesta una de las rendas de aquest ofici convé advertir algunas cosas, á fi de no patir equivocacions en el particular.

La lleuda era lo onsé de tot quant se venía y devía véndres públicament, fossen grans, comestibles, ó qualsevol altre género que tot se devía vendrer á la plassa dita del Forn, que segons pot judicarse era una plassa cerca lo Monestir per tenir aixís concedit lo mercat cada semana, del Compte Ramón Berenguer y haver manat lo Rey Don Pere que se retornassen los mercats en dita plassa del Torn, y ningú pogués vendrer fora de ella de la que se apartarán y se posarán á paratges altres de la Vila, per si se descuidarían de passar á cobrarlos la lleuda.» Y era també un dret de passatge se devía pagar per cada cavalcadura.

Quant lo Monestir cedí la mitat dels emoluments provenients

DCCCXL

Acta de la colocación de la sagrada Hostia dentro de la cavidad abierta en la cabeza de la imagen del Crucifijo, del monasterio de San Juan de las Abadessas, con fecha 16 de las calendas de Junio del año 1251.

Anno ab incarnatione Domini 1251 Conventus Sancti Johannis coram altari Beatæ Mariæ, convenit ad stante ibi populo cum magna vaneratione et devotione decimo sexto calendas Julii, in Crucifixo majori jam dictæ Genitricis Domini Nostri Jesuchristi, quem Crucifixum Delcet laicus fieri jussit, ibi has reliquias posuerunt videlicet, in fronte de Corpore Christi, et desuper coopertum de vera cruce Domini, postea in scapulis misserunt de Sancto Salvatore, de Sepulcro Beatæ Mariæ ubi transibit, et de presentatione Domini, et de Gethcemani, et de Sto. Marcialo, et de Sto. Stephano protomartire, et de Sto. Nicodemo, et de Sanctis Simplicio de Ambrosio, et de.... (1).

---

de la jurisdicció civil y criminal al Rey, est lo compensá en 400 S. annuals sobre los drets reals que cobrava del comú de Camprodón.

Despues lo Monestir cedí al Rey la lleuda del blat, y á no engañarme, de grans, y quedá compensat en 350 S. sobre los mateixos bens de dit comú.

De modo que en el dia lo Monestir te la lleuda de tot lo restant y 750 S. sobre los bens del dit comú.

Lo Monestir establí dita lleuda al mateix comú per un cens molt moderat. En son lloch se notará lo establiment (en lo títol mateix de est ofici) y com vici se li disputa dit cens, se notará també del modo quedaba lo assumpto.

Lo Cellerer se arrenda las lleudas de Camprodón y la mitat de foriscapis en totas alienacions de casas y casals de dita Vila á 38 lliuras per any. No es esqueixat, apar toralles Cellerer, núm. 2.

Es la última de quatre apocas que per varias añadas fia lo Cellerer al arrendador de rendas reals de Prats de Molló de cinquanta cesters de segla que tots anys lo presta á dit ofici. Pere Boixeda, Not. de Prats, núm 3, Cellerer.»

1) Archivo de San Juan de las Abadessas.

DCCCXLI

Orden del rey D. Jaime de Aragón á su *bajuli* de Prats de Molló, para que haga pagar al Abad de Camprodón los granos á que venía obligado, en el año 1251.

Jacobus Dei gratia rex Aragonum, Maioricarum et Valentie, Comes Barchinonensis et Vrgellensis et dominus Montispesulani fideli suo baiulo de Pratis presenti et futuris salutem et gratiam. Mandamus uobis firmiter et discrete quatinus saiones presentes et futuros qui non constituti fuerint faciatis et si necesse fuerit compellatis jurare religioso viro abbati Campirotundi ut eidem abbati solvant annis singulis nonaginta sestarios rasos frumenti receptibile et centum sexaginta sestarios auene cumulos recipientis ad mensuram de Pratis portatos apud monasterium Campirotundi sine missionibus abbatis predicti et expenssis sicut in instrumento composicionis facte inter nos et predictum abbatem plenius continetur et ad prestandum juramentum predictum compellatis saiones prefati loci quocienscumque saiones uel abbates minabuntur quocumque modo mutentur. Datum Ilerde pridie kalendas Augusti, anno Domini M.° CC.° L.° primo (1).

DCCCXLII

Donación de Ermesindis de *Siguitardia,* de la parroquia de San Juan las Fonts, á Raimunda, hija de Guillermo de Claperóls, de la borda y honores de *Siguitardia,* salvo el honor debido al

(1) Archivo de la Delegación de Hacienda de Gerona

monasterio de San Juan las Fonts, cuyo prior Duedati firma la escritura, en Castellfullit á 10 de las calendas de Septiembre del año 1251 (1).

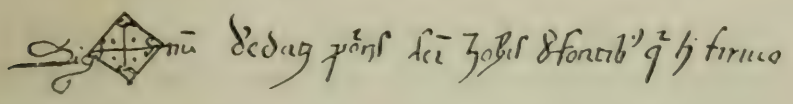

DCCCXLIII

Acta en la cual Raimundo de Pompiá, *baiulo domini Regis in valle de Prati,* y Guillermo de Vilaplana, Guillermo de Boxeda, Guillermo de *Buxo de valle magna,* Pedro Miguel de Çariera, Arnaldo Sandredi de Çariera, Pedro de Vilaplana, Bartolomé de Zagarola de Vilaplana, de la parroquia de Santa Justa y Rufina de Prats de Molló, por mandato del señor Rey, juran sobre los cuatro Evangelios que entregarán al monasterio de San Pedro de Camprodón *nonaginta (¿sextarios?) frumenti y centum sexaginta de civada et centum de bladi,* según han ordenado los árbitros nombrados por ellos y el Rey, Bernardo, obispo de Elna, Bernardo de *Vicco,* juez Gerundense, y otros que no pueden leerse en el pergamino, con fecha 19 de las calendas de Septiembre del año 1251 (2).

DCCCXLIV

Guillermo Lloréns se reconoce hombre propio del monasterio de Santa María de Amer, en presencia de su abad Arnaldo, con fecha 8 de las calendas de Diciembre del año 1251 (3).

---

1) Archivo de la Delegación de Hacienda de Gerona.
2 » » » »
3 » » » »

DCCCXLV

Raimundo de Campolongo da á Berenguer de Rierra, de la parroquia de San Juan las Fonts, y á su mujer Ermesendis un manso que tenía en alodio en el lugar llamado Solano, bajo la condición de que le diesen *tascha* de pan y vino *et de oliuis sine cussura bladi quod non dederitis,* y por censo anual en la festividad de Navidad dos sueldos de *monete curribile et nil* (sic) *aliut.* Les concede, además, autorización para construir casas en dicho manso y tener todo género de animales, y ordena que si allí se estableciesen otras personas que los adquirentes, queden aquellas *meas proprias et solidas* sin estar sujetas á censo alguno, recibiendo por esta concesión 18 sueldos barceloneses.

«Actum est IIII nonas Januarii anno Domini M.CC.L. secundo..... Sig†num Tome prioris Sancti Johannis de Fontibus.....» (1).

DCCCXLVI

Bernardo Pedro de Besalú, con varios hijos, hermanos y madre, venden á Gerardo, prior de Santa María de Besalú, los censos y otros derechos que tenían en unas casas sitas *in vico Capellate de Bisuldumo,* por el precio de 64 sueldos, con fecha 6 de las calendas de Julio del año 1252 (2).

---

(1) Archivo de la Delegación de Hacienda de Gerona.
(2) Archivo parroquial de Besalú.

DCCCXLVII

Real diploma de protección concedido por el rey Don Jaime I á los hombres de la villa de Bañolas, prometiéndoles su protección y amparo dado el caso que contra ellos obrase injustamente el Abad del monasterio, en el año 1252 (1).

DCCCXLVIII

Bula del papa Inocencio IV, declarando sujetas al monasterio de San Pedro de Besalú las iglesias de Santa María de Batet, San Esteban de Olot y San Miguel de la Cot, en el año 1252 (2).

DCCCXLIX

Pedro, clérigo, hijo de Juan de San Martín de Besalú, promete á Gerardo, prior de Santa María de dicha villa, que le da un beneficio en la iglesia de San Vicente, que se ordenará y cumplirá su cargo fielmente bajo promesa de juramento, con fecha 17 de las calendas de Enero del año 1253 (3).

DCCCL

Venta hecha por Guillermo Borgonno y su esposa Bernarda á favor de Bernardo Rovira y la suya Guillerma, salvo el derecho de Santa María

1 Alsius. Historia de Bañolas, ap. III págs. 5 y 6.
(2) Archivo del monasterio de San Pedro de Besalú.
(3) Archivo parroquial de Besalú.

de Ridaura, de un huerto en riera lindante: E., con el río Ridaura: O. *in rocha que est inmutum;* aquilón, *in Ualossera;* y cierzo (sic) con tierra de Guillermo Ferrer y el mismo río, por el precio de 27 sueldos barceloneses *monete de duplo*, con el censo anual, pagadero al citado monasterio por la festividad de Todos los Santos, de un denario *monete curribilis barchinonense.*

«Actum est hoc III ydus Octobris, anno Domini M.° CC.° L.° III.» (1).

DCCCLI

Donación de Bernardo, prior de San Miguel de Cruilles, de unas viñas á Berenguer Torrent, salvo el honor á su monasterio, con fecha 3 de las nonas de Marzo del año 1254 (2).

DCCCLII

Gerardo, prior de Santa María de Besalú, establece á María, viuda de Juan de Narbona, unas casas situadas *in villa de Bisulluno in vicco de Bello loco* por un censo anual de dos sueldos y ocho dineros, moneda de duplo de Barcelona, pagaderos por Navidad, con fecha calendas de Junio del año 1254 (3).

DCCCLIII

Arnaldo de Fabrica de Mariallo de Cistella,

(1) Archivo de la Delegación de Hacienda de Gerona.
(2) » » » »
(3) Archivo de Santa María de Besalú.

obedeciendo al laudo arbitrador ante él y el prior Gerardo, de Santa María de Besalú, le cede todos sus derechos á unos molinos que se habían arruinado y que no puede reparar, con fecha 7 de las calendas de Julio del año 1254 (1).

DCCCLIV

Bernardo, prior del monasterio de San Miguel de Cruilles, hace una concordia con Guillermo de Ullastret, al que cede todos sus derechos dominicales del manso que habitaba Tomás de Llaneras, y su cenobio reciba el manso que habitaba Bernardo Casabó de Llaneras, con fecha 14 de las calendas de Agosto del año 1254 (2).

DCCCLV

Donación de Poncio Hugo, conde de Ampurias, al monasterio de Santa María de Amer, de *.XXV. juncos de miriols salatis in festo natalis domini,* procedente del mar y de su estanque de Castellón, *Actum est hoc .VIII. kalendas Madii anno domini .M. CC. L. quinto. Ego Poncius Ugo comes impuriarum qui hoc firmo. Sig†num. Sig†num Vgonis comites impurias que hoc firmo. Sig†num Bernardi de Vilanova. Sig†num Arnaldi de Villarico. Sig†num Poncius de Montaneola. Sig†num Berengarii Comaselli testum. Sig†num Guillelmi Petri publici..... qui hoc scripsit* (3).

---

(1) Archivo parroquial de Besalú.
(2) Archivo de la Delegación de Hacienda de Gerona.
(3) » » » »

DCCCLVI

Donación otorgada por Guido, abad de Camprodón, á favor de Bernardo de *Rocha de Mirallis,* de la parroquia de Santos Justo y Rufino, por la que le concede, *ad deuesiam herbarum, unam petiam de terra,* sita cerca del lugar denominado *Combas.*

«Actum est hoc IIII idus Julii anno Christi M. CC. L. quinto» (1).

DCCCLVII

Arnaldo de Vilanova hace una venta que firman Gerardo, prior de Santa María de Besalú, y Poncio, prior de San Cornelio de Bas, con fecha 5 de los idus de Septiembre del año 1255 (2).

DCCCLVIII

Pedro, abad del monasterio de Santa María de Amer, reconoce y confiesa recibir de Geraldo, abad del monasterio de San Feliú de Guixols, como ejecutor testamentario de Guillermo Bernardo de Santo Romano, el manso Palóu, situado en la parroquia de San Miguel de Amer, y dos mil doscientos sueldos barceloneses para la institución de un presbiterado en la iglesia del monasterio, con fecha de las nonas de Noviembre del año 1255. Firman la escritura Pedro, abad de Amer; G. prior

(1) Archivo de la Delegación de Hacienda de Gerona.
(2) Archivo parroquial de Besalú.

de Santa María del Coll: Geraldo, abad de San Feliú de Guixols, los monjes del monasterio y otros (1).

DCCCLIX

Gerardo, prior de Santa María de Besalú, y Pedro de Fabrica de Mariallo de Cistella, transigieron una disputa que había sobre laudemios, tercios y foriscapios del manso de Fabrica, á favor de Santa María, por consejo y laudo de B. de Prat y P. de Oliveras, y acordaron que cada año pagase únicamente el manso tres sueldos de cualquier moneda de barcelona corriente á la iglesia de Santa María, con fecha 2 de las nonas de Diciembre del año 1255 (2).

DCCCLX

Gerardo, prior de Santa María de Besalú, con la voluntad de sus hermanos, concede y establece á Bernardo de Sexá y á su mujer Guillerma, hombres de la iglesia, y á sus hijos *in perpetuum* unas casas, tierras y viñas situadas en Bell-lloch y Turell, mediante un censo anual. Por tal establecimiento quedan hombres propios de su iglesia, y en cambio el Prior y sus canónigos tienen que defenderlos de todo hombre que los ataque. Recibe el Prior 50 sueldos *ad bonum et utilitatem ecclesie,* con fecha 6 de los idus de Febrero del año 1256 (3).

---

(1) Archivo de la Delegación de Hacienda de Gerona.
(2) Archivo parroquial de Besalú.
(3) » » » »

DCCCLXI

Venta hecha por Bernardo de *Monto Badaimus de Romaniano* á favor de Juan de Orta de *Parietibus,* de una viña que poseía *in parrochia Sancte Leocadie de Pariatibus in loco vocato Ilas,* salvo el honor debido al monasterio de San Pedro de Camprodón, con fecha 8 de los idus de Junio del año 1256 (1).

DCCCLXII

Fr. Mateo, abad del monasterio de San Pedro de Camprodón, firma una acta comprometiéndose á guardar y conservar los antiguos usos y costumbres del monasterio, con fecha 17 de las calendas de Octubre del año 1256 (2).

DCCCLXIII

Acta firmada por Fr. Mateo, abad del monasterio de San Pedro de Camprodón, consignando el número de monjes y otros puntos referentes á disciplina interior del convento, con fecha 19 de las calendas de Octubre del año 1256 (3).

DCCCLXIV

Concesión hecha por Bertrando, prior de San

(1) Archivo de la Delegación de Hacienda de Gerona.
(2) Véase tomo IX, pág. 158.
(3) » » » » »

Juan las Fonts, á Bernardo de Socarráts de la bailía de Santa Margarita de Biaña, en el año 1257.

Notum sit cunctis. Quod nos Bertrandus prior ecclesie sancti Johannis de Fontibus gratis et ex certa sciencia per nos et per omnes successores nostros laudamus et concedimus tibi Bernardo de Socarrats bajuli et tuis in perpetuum, totam illam bajuliam et totius honoris quem Bertran de Belvespre miles condam habebat in tota parrochia Sancte Margaritæ de Biania et ipsus dimisit et assignavit dicte ecclesie pro institucione unius pbri. Ut dictam bajuliam sicut melius et plenius habet et tenes et tuo et antecessores tui habuistis et tenuistis cum forestia boschorum et cum devesis et retrodecimis et censibus et proventibus et juribus ominibus specialibus et generalibus ad dictam bajuliam pertinentibus et pertinere debentibus cuacumque modo et sicut melius et utilius potest dici et inteligi ad tuum tuorumque bonum intelectum et comodum bona fides habeatis et teneatis sui ad omnes vestras voluntates perpetuo faciendas salvo jure et fidelitate ecclesie supradicte. Actum est hoc .V. kalendas maii anno domini M.CC. quincuagesimo septimo. Sig†num Bertrandi prioris predicti qui hoc firmamus et laudamus. Sig†num Joannes de Mexella de Siriniano. Sig†num Ben. de Bacco commorantis Bisulluni. Sig†num R. de Fonte de Santa Pace commorantis Bisulluni. Sig†num Petri Benidicti qui hoc scripsit. Raimundus de Prato gerens uice..... B. de Prato publici scriptoris Sancti Petri de Bisulluno qui hoc subscribo.

DCCCLXV

Guillermo Tolosano y su hermano Juan venden á Pedro de Comba de *Villa ueteri, de Camporotundo*, y su mujer *Perpiniane*, las casas

que en *Villa ueteri* tenían, lindantes, al E. con la carretera pública..... y al N. con el torrente que pasa por debajo de dichas casas; un huerto en Costiñola, y una porción del manso Costa, salvo el directo dominio del monasterio de Camprodón; en precio de 80 sueldos barceloneses, moneda de (...) con los censos siguientes: 50 huevos al Cellerero de Camprodón, por Pascua; 6 dineros barceloneses, moneda de duplo, al Sacristán por Todos los Santos, y una gallina y dos dineros á Pedro de Boxeda en la fiesta de la Virgen de Febrero, el primer censo por las casas, el segundo por el huerto y el tercero por el manso de Costa.

«Actum est hoc VI nonas Madii anno Christi M.CC.L. septimo.»

Firma el abad Mateo (1).

DCCCLXVI

Raimundo de *Abbacia,* de Spinalba, parroquia de Llanás, confiesa ser hombre propio del monasterio de Camprodón y su abad Mateo; ofreciendo pagar por tal concepto una libra de cera anualmente en la festividad de Todos los Santos.

«Actum est hoc IIII idus Nouembris, anno Christi M.CC.L. septimo.»

Firma autógrafa del abad (2).

---

(1) Archivo de la Delegación de Hacienda de Gerona.
(2) » » » »

DCCCLXVII

Condados de Rosellón, y Cerdaña, Conflent, y Vallespir.—Incorporaciones, y ventas al quitar.

«El Señor Rey Don Jayme, en 6 de las nonas del mes de Marzo 1257, hizo incorporacion á la Real corona del castillo y villa de Clayra, en Rosellon, en confirmacion de otra incorporacion antes hecha por el dicho Señor Rey.

E despues el señor Rey Don Pedro tercero, vendió á la Señora Infanta Doña Juana la mitad de los castillos y lugares de Clayra, San Lorenzo y todo el lugar de Vinça por precio de 468.666 sueldos y 8 dineros; y de los castillos y lugares de Granyent, Roures, Havero, en Aragon, por precio de 150.000 sueldos, y de la otra mitad de Clayra, y de San Lorenzo que dicha Señora tenia por precio de 150.000 sueldos, al primero de Setiembre del anyo 1330.

El Señor Rey Don Pedro 3, en 9 de las chalendas de Março del año 1342. prometió y se impuso Ley que despues que habria recuperado y cobrado el Reyno de Mallorca, condados, y tierras de Rosellon, y Cerdanya, Conflente, y Vallespir, y Colibre, y otros castillos, y tierras que el Rey de Mallorca le tenia en feudo las dichas ciudades, villas y lugares, redditus, y otros derechos, y emolumentos de dichos Reynos, islas, condados, tierras y lugares, los conservaría á la corona Real, y de

aquella no separaria ni enfeudaria, ni enajenaria so decreto de nullidad.

El Señor Rey Don Pedro 3, un dia antes de las nonas de Julio 1344, hizo incorporacion á la Real corona del castillo de Montesquiu con todos sus términos.

E despues al .1. día del mes de Enero del año 1333, el Señor Infante Don Juan confirmó la dicha incorporacion.

El Señor Rey Don Pedro 3, en 13 de las chalendas de Deziembre 1345, hizo incorporación á la corona Real del castillo, y lugar de Maurellas con toda la jurisdiccion de aquel, y tambien con prohibicion de infeudar haviendo recibido por dicha incorporacion de los hombres de dicha universidad 10.000 sueldos.

E despues el Señor Infante Don Juan, en 12 de Deziembre 1372, confirmó dicha incorporacion hecha por dicho Señor Rey.

E despues el Señor Rey Don Pedro 3, en 25 de Julio 1380, vendió á Dalmao Bisconde de Rocabertí dicho lugar, y jurisdiccion.

Y en 26 del mes de Agosto 1384, fué declarado que dicho lugar con toda su jurisdiccion podia el dicho Señor Rey luyr por 44.000 sueldos.

El Señor Rey Don Pedro 3, el último dia de Deziembre 1359, empeñó á Francisco de Parellos los castillos y lugares de Bellpuig, y la Bastida en feudo por precio de 66.250 sueldos.

El Señor Rey Don Pedro 3, en 2 dias del mes

de Abril 1368, vendió á Pedro Blanch el mero, y mixto imperio, y toda la jurisdicción en el castillo de Ultraria, lugar de Sureda, y en cualquier otros lugares, parrochias, y baylias dentro del dicho término de dicho castillo, y lugar que dicho Pedro Blanch havia comprado al Bisconde de Ampuries, y juntamente se vendió dicho Señor Rey toda la jurisdiccion en todas aquellas casas, ó masos nombrados la Panza, por precio de 200 florines de oro preciados en 2.200 sueldos.

El Señor Rey Don Pedro 3. en 8 dias del mes de Enero 1363, vendió á Ramon de Perellos la jurisdiccion del castillo de Joch, por precio de 8.000 sueldos.

El Señor Rey Don Pedro 3, en 20 de Noviembre del año 1397, incorporó á la Real corona el castillo de Bellver con prohibicion de infeudar por la cual recibió dicho Señor Rey 16.983 sueldos.

El Señor Rey Don Pedro 3, en 25 dias del mes de Julio del año 1374, incorporó á la real corona los castillos de Corsaví, Montbaulo, con prohibicion de infeudar de los quales havia hecho luycion de Berenger de Castillo nuevo.

E despues el Señor Infante Don Juan confirmó dicha incorporacion al primer de Enero del año 1380.

El Señor Rey Don Pedro 3, en 12 de Enero del año 1375, empeñó á Andres de Fonollet Bisconde de Illa, y de Canet el castillo y villa de Taltaull por precio de 60.000 sueldos de los quales en el año 1392 se pagaron 5.000 sueldos en parte

de la luicion del dicho imperio por Juan Sarrius Tesorero de su Magestad.

El Señor Infante Don Juan, y otros Reales Procuradores, en 18 de Setiembre del año 1381, vendieron á Berenger de Homs toda la jurisdiccion, y otros derechos pertenecientes al Señor Rey en los lugares de Toren, Mantet, Cauders, Pi, Duyteza, la Clusa, Crou, y toda la jurisdiccion y dominio directo, y otros derechos reales, y personales por precio de 150 florines.

El Señor Rey Don Pedro 3, primer dia de Octubre 1382, vendió á Phelipe Dalmau Bisconde de Rocabertí los lugares de Bellaguarda y Maurellas, con toda la jurisdiccion de dichos lugares por precio de 143.000 sueldos.

El Señor Rey Don Pedro 3, en 19 dias del mes de Enero del año 1384, vendió á Berenguer de Homs los lugares y castillos de Saorra, y de Fullia con toda la jurisdiccion por precio de 2000 sueldos.

El Señor Rey Don Pedro 3, en el anyo 1385 empeñó á Bernardo Margallos, las pasturas, y hierbas del lugar de Vinça por 827 libras 4 sueldos.

El Señor Rey Don Pedro 3, en 10 dias del mes de Octubre 1386, vendió toda la jurisdiccion en el lugar de Lauró ó Llorá, en Rosellon, por precio de quinientos florines á Constanza, muger de Berenguer de Homs, á effecto de incorporar á la Real corona.

El Señor Rey Don Martin, en 7 de Setiembre 1391, vendió á Francisco de Çagarriga la parro-

chia de San Martin de Casa Fabra con el mero y mixto imperio por precio de 6.000 sueldos.

El Señor Rey Don Juan 1, en 24 de Abril del año 1391 vendió á Berenguer de Hortaffa toda la jurisdiccion perteneciente al Sr. Rey en el lugar y término de Brulla por precio de mil florines de oro.

El Señor Rey Don Juan, en 23 dias de Junio del año 1391, vendió al Bisconde de Perellos la jurisdiccion de los castillos, y lugares de Perello, y Moner, por precio de 3.000 florines.

El Señor Rey Don Fernando primero, en cinco dias del mes de Abril 1413, confirmó la incorporacion hecha por el Sr. Infante Don Juan en 5 de Abril año 1386 del feudo de Corbera.

El Señor Rey Don Juan, en 4 de Setiembre del año 1391, vendió á Francisco Cagarriga la parrochia de San Miguel de les Lloses, en Vallespir, con toda su jurisdiccion por precio de 4.000 sueldos.

El Señor Rey Don Juan 1, en 8 de Marzo 1392, vendió á Juan Garrius el derecho de poder luir el castillo de San Estevan, y sus términos, y pertinencias con toda jurisdiccion, excepto el mero y mixto imperio el qual el Señor Rey Don Pedro 3, en 10 de Enero 1357, tenia vendido á Francisco Romeu por precio de 20.000 sueldos, y por el mesmo precio dicho Sr. Rey Don Juan vendió el dicho jus luendi.

El Señor Rey Don Juan 1, en 27 dias de Enero del año 1393, vendió á Berenguer de Pera Pertusa, alias de Hortaffa el mero y mixto imperio, y

toda jurisdiccion civil y criminal, hueste y cavalgada, paz y guerra, y otros derechos Reales, y Personales, al dicho Señor Rey pertenecientes en el lugar de Vingrau, por precio de quinientos florines, y por ellos 5.500 sueldos.

El Señor Rey D. Juan 1, en 10 de Marzo 1393, vendió á Ramon Bisconde de Perellos, y de Roda el castillo y lugar de Rodes, en Confiente, con toda la jurisdiccion de aquel y la castlania del castillo y salario de 100 libras sobre las rentas de dicho castillo y del castillo de Rupidera por precio de 3.000 florines á razón de once sueldos por cada uno que montan 33.000 sueldos.

E despues en las nonas de Abril 1393 los tutores de los herederos del Bisconde de Perellos vendieron al dicho Señor Rey Don Juan la castlania con el salario de 100 libras por precio de 20.000 sueldos y assi queda dicho lugar empeñado con 57.000 sueldos.

El Señor Rey Don Juan, al primer dia del mes de Mayo 1393, vendió á Ramon conde de Perellos el lugar y castillo de Aló con toda la jurisdiccion por precio de 20.000 sueldos.

El Señor Rey Don Juan, en 6 dias del mes de Agosto 1393, vendió á Guillem de Cupons los lugares, y parrochias de Codinya, y de la Sayonia, y el bosque dicho de Carensa, y toda la jurisdiccion del lugar de Conella por precio de 11.000 sueldos.

El Señor Rey Don Juan, en 10 dias del mes de Noviembre 1393, vendió á Pons de Perellos el mero y mixto imperio con los lugares de Glorianes, Rigarda, Finestret, Locina, Cesilla, por precio de

7.000 florines de oro de Aragon, á razon de 11 sueldos por florin.

El Señor Rey Don Juan vendió á la Señora Reyna Doña Violante los lugares de Tresserra, y del Llor, y el mero y mixto imperio en los de Nidoleres, Vilamulaça, Camp de passa, Forques, y Terrats, por precio de dos mil florines, y despues la dicha Señora los enajenó á otras personas.

El Señor Rey Don Juan, en 18 de Deziembre 1394, vendió á Pedro Beltran las rentas nombradas de la Sayonia en Cerdaña, los censos, décimas, frutos, agrarios, taschas, foriscapios, establecimientos, dominio directo, hornos, molinos al dicho Señor Rey pertenecientes en los lugares de Aristot, Isoval, y Maranges, por ciento y dos libras, un sueldo, y seys dineros de pension de censales que diferentes personas le respondian cada un año al Sr. Rey, en Cerdaña, por precio de 36.000 sueldos.

El Señor Rey Don Martin, al primer dia de Julio 1398, empeñó á Leonor de Santa Pau los feudos y dominio directo del castillo, y honores de Mosset que estava en feudo del Señor Rey.

El Señor Rey Don Martin, en 20 de Noviembre 1401, con acuerdo hecho con los hombres del lugar del Volo incorporó á la Real corona dicho lugar del Volo.

El Señor Rey Don Martin, en 25 de Octubre 1407, con acuerdo hecho, y firmado con los hombres de la valle de Ribes, por la luycion que con sus proprios dineros havian de hazer, hizo incorporacion á la Real corona de dicha Valle, con pro-

hibicion de infeudar: E despues el dicho Señor Rey Don Juan 2. en 29 de Deziembre 1450. confirmó y aprovó dicha incorporacion.

El Señor Rey Don Martin, en 5 de Enero, año 1409, por conservacion de 3.500 florines que le dexó á censo, Sperans in Deo Cardona, á razon de 500 sueldos cada un año de pension empeñó al mismo Cardona el lugar de Conat, con toda jurisdicion de aquel.

La Señora Reyna Doña Maria, en 20 de Mayo 1422, hizo incorporación á la Real corona de la dicha villa de Tuhir.

E despues, en 14 de Junio 1431, el Señor Rey Don Alonso 4. hizo incorporacion á la Real corona con prohibicion de enajenar de la Real corona la dicha villa de Tuhir, ni parte de aquella, ni las rentas, ni jurisdicciones con prohibición de infeudar por la cual incorporación dieron los hombres de Tuhir á dicho Señor Rey 3.000 florines.

E despues el Señor Infante Don Juan, en 28 de Deziembre 1485, recibió 21.000 sueldos por addicion del precio de 70.000 sueldos por los quales los procuradores reales havian empeñado á la universidad de Tuhir las rentas, y derechos reales de dicho lugar.

El Señor Rey D. Alonso 4. en 23 de Enero 1430, vendió á Berenguer de Homs los honores Reales de la villa de Colibre, y décima del pescado que se pesca en el mar de dicha villa, y del otro pescado, assi fresco como salado que viene en dicha villa, y de otros derechos, y décimas del mismo, y otros derechos Reales, y personales por precio de seis mil florines.

E despues, en 12 de Julio del año 1519, el Señor Rey Don Carlos quinto, confirmó dicha venta.

El Señor Rey D. Alonso, en 24 de Mayo del año 1430, vendió á Juan de Paula, fuente y estanque de Salsas, por precio de cinco mil florines, y aunque el Señor Rey, en 16 de Noviembre del año 1449, hallemos que haya escrito una carta al Bayle General de Cathalunya mandándole que quando tuviesse dineros los que fuessen nesessarios para redimir la dicha fuente, y estanque los entregasse al Procurador Real de Rosellon, para que los redimiesse, no hemos podido hallar que haya tenido effecto.

El Señor Rey Don Alonso 4, en 24 de Mayo del año 1431, empeñó al Bisconde Illa la jurisdicion criminal, y el mero imperio de los castillos de Estuer, Segas, Lacuar, Rosets, Casanova, Quadra de Borradá, Baylia de Castells, y honor de la Portella por precio de 2.000 florines como queda dicho in verbo Segas en la vegueria de Manressa.

La Señora Reyna Doña Maria, en 15 de Deziembre 1433, vendió á Miguel de Roda todo el herbaje, décima, derecho de pascer qualquier ganado, y los derechos de leuda, passaje, carnalaje, pontaje, y qualsequiera otro vectigal viejo y nuevo que el Procurador Real recibia en el valle de Prats, en Rosellon.

El Señor Rey Don Juan 2, en 15 de Enero 1473, empeñó á Damian Descatllar el castillo de Querol, con todo el valle, términos, y parrochias de aquel con toda la jurisdicion y rentas, que dicho Señor Rey recibia en el dicho castillo y valle por precio de 3.000 florines.

El Señor Rey Don Juan, el primero dia del mes de Enero 1473, empeñó á Juan Maura la séptima parte de la décima al dicho Señor Rey perteneciente en el término de Vernet por precio de 1.100 florines.

El Señor Rey Don Juan 2, en 22 de Enero del año 1473, empeñó á Damian Descallar, y á sus successores el castillo de Puigvaledor, la castelania, y vilaje de dicho castillo, y otros vilajes del dicho castillo, y castelania anexos construhidos en tierra de Capsir con sus términos, y parrochias con toda jurisdicion, y otros derechos por precio de 3.000 florines de oro, en oro.

El Señor Rey Don Juan 2, en 9 de Enero del año 1474, empeñó el peso, y leuda mayor de Perpiñan á Juan Mesquita y á sus successores por quatro mil florines.

El Señor Rey Don Fernando 2, en 13 dias del mes de Mayo del año 1481, confirmó el empeño hecho por el Rey Don Juan 2, en 9 de Enero 1475, de la leuda del pescado de Perpiñan, á Gracia Agramunt por precio de 4.000 florines.

El Señor Rey Don Juan 2, en 5 de Abril del año 1474, attento que Ramon Boxera en la guerra que huvo en Rosellon con los franceses por la defensa del lugar de Baho havia gastado dos mil florines, declaró que el dicho Boxera huviesse el dicho lugar de Baho con los frutos hasta que el Señor del dicho lugar le satisfaziesse dichos 2.000 florines.

En el auto no se dize quien era el Señor del lugar, ni ats. consta que dicho lugar huviesse otro Señor que el Señor Rey.

Condados de Rosellon y Cerdanya.

Montesquiu, possehe Don Anton de Semmanat.
Maurellas, de Thedeo del Viver, y de San Martin.
Bellpuig y Bastida, es del Conde de Guimera.
Joch, es del Visconde de Joch.
Taltaull, es de Don Bernardo de Homs.
Sahorra, y Follia, possehe Don Anton Semmanat, y Doms.
Corbera, Don Jaime de Lupian.
Mosset, possehe Doña Isabel de Cruilles, y Vilaseca.
Conat, es la jurisdicion de su Magestad, y las rentas de Don Juan de Lupian.
Tuyr, la jurisdicion es de su Magestad, y las rentas de la villa.
Hornos, y Diezmo del pescado de Colibre, tiene Don Berenguer Doms.
Fuente, y Stanque de Salsas, possehe el Conde de Vallfogona.
Astuer, es del Conde de Guimera, los demás lugares, ya se ha dicho arriba, son del Conde de Vallfogona.
Vernet con sus rentas, tiene el Abad de San Martin de Canigó.
Castell de Puigvaledor, es de su Magestad.
Evol, y Auleta, con los demás lugares, tiene el Conde de Guimera como á Visconde de Evol.
Leuda, y Pesso en Perpiñan es de su Magestad.
Vingrau, es lugar en Francia.
Rodes, Ropider, son del Visconde de Joch.
Castell de Alo, de Don Phelippe Albert.
Sedinya, y Cornella, son de su Magestad.
Glorianes, Regorda, y otros, del Visconde de Joch.

Trasserras, Lor, Vidoleres, Vilanulara, y otros, son de Gaspar Fort.
Forcas, es del Abad de Arles.
San Hypolito, y Gomuis, son de encomienda de San Juan.
Castell vell de Vilech, y la Roca de Villach, son de Hieronymo Perarnau.
Clayra, y Sant Llorens, de Don Anton Semmanat.
Grayant, y Rares, no se sabe por ahora de essos lugares.
Ultraria, y lugar de Sureda, de Gastor de Bearn.
Cortsevi, es de su Maguestad, y de un Cavallero llamado Oris.
Monbeulo, del Rey, y Bellaguarda.
Llor, es de Don Berenguer Doms.
San Martin de Casa Fabra, es de la casa de Ortafa, y possehe la Dona Juana Grimau, y Albert por su dote.
San Miguel de las Llossas, del Marques de Aytona.
San Estevan, es de Galderich Pages.
Valldeprats, en Rosellon, no se sabe de este lugar (1).

DCCCLXVIII

Guillermo, prior de Santa María de Besalú, establece á Pedro de Santa María varias piezas de tierra situadas en el llano del manso Casellas, mediante tascas de pan y vino, con fecha 7 de las calendas de Julio del año 1258 (2).

---

(1) De mi colección. Manuscrito de incorporaciones á la Real Corona, págs. del 3 al 124.
(2) Archivo de Santa María de Besalú.

DCCCLXIX

Raimundo de *Melanno* confiesa y reconoce, que el difunto Guillermo de Cerviá, señor del castillo de Rocabruna, en virtud de su testamento, dejó á San Pedro de Camprodón cuantos derechos le eran propios en el manso de *Casadaval de Oliva* y los malos usos que le correspondían sobre los mansos de *Mal Pertus,* Prado de Fornélls y *villario de Albeto,* así como toda la propiedad que el monasterio á la sazón poseía en San Cristóbal de Baget. *excepto tantum sono castri de Rochabruna;* que también legó al predicho cenobio la paja, cebada, huevos, etc., que anualmente rendían los manso de *Presis* y *Maçana;* y, finalmente, declara que por escritura otorgada á su favor por Ermengaldo de Cerviá, en la actualidad confesante. *emperaui iniuste*—dice—*omnia supradicto monasterio antedicto,* por cuya razón humildemente suplica al abad Mateo le conceda su perdón, y, devolviendo lo injustamente retenido, ó sea cuanto queda relacionado, excepto *tantum sono castri de Rochabruna... pro ut est antiquitus consuetum,* renuncia por sí y sus herederos, *millum jus, nullam seruitutem, nullam exactionem realem et personalem, nullam jurisdictionem, nullum accapitum, nullum seruicium magnum vel paruum..... sine omni retentu,* etc.

«Actum est hoc VIIII kalendas Septembris, anno Christi M.° CC.° L.° octavo.»

Es un traslado hecho el día 2 de los idus de Junio del año 1311 (1).

(1) Archivo de la Delegación de Hacienda de Gerona.

DCCCLXX

Arnaldo, prior del monasterio de San Miguel de Cruilles, establece á Guillermo Figueria, de la parroquia de Santa Eulalia de Cruilles, la *batllía de sach* en los mansos de *Portellis* y *Mata,* y varias otras fincas, recibiendo dicho abad sesenta sueldos barceloneses, moneda de terno, con fecha 7 de los idus de Diciembre del año 1258 (1).

DCCCLXXI

Escritura de aprobación y confirmación por el obispo de Gerona, Pedro, de todos los privilegios y bienes del monasterio de San Quírico de Colera, en el año 1258 (2).

DCCCLXXII

Cesión hecha por el rey de Aragón D. Jaime al rey de Francia San Luis, de los condados de Fenolleda, Sault y Pierrapertusa y otros lugares, cediendo en cambio el Rey de Francia al Rey de Aragón todos los derechos que tenía en los condados de Barcelona, Urgell, Besalú, Rosellón, Ampurias, Cerdaña, Conflent, Gerona y Vich, en el año 1258 (3).

---

(1) Archivo de la Delegación de Hacienda de Gerona.
(2) Véase tomo VIII, págs. del 11 al 18, (adición.)
(3) Véase tomo VIII, ap. n.º XX.

DCCCLXXIII

Fr. Guillermo, prior del monasterio de Santa María de Ridaura, suscribe la escritura de venta de la *artigam de Fabárs*, otorgada por Pedro Grado de Cruañas, á favor de A. de Artigavesa, de la *parrochia Sancti Juliani de Valle fecunda,* con fecha 5 de los idus de Mayo del año 1259 (1).

DCCCLXXIV

Bernardo Seguí, militar, y su mujer Guillermina, venden á Guillermo de Buxuls, de Besalú, la décima de la parroquia de Santa María de Porqueras *tam de pane quod de vino quod de carnatico et canabo et lino et lana et caseis* por... (hay un agujero en el pergamino que no puede leerse.) *Actum est hoc .II. idus junii anno domini .M.CC. quincuagesimo nono. Sig†num Bernardus Seguini. Sig†num Guillermine uxoris eius qui hoc flrmamus et laudamus. Sig†num G. de Oriols de Castelar super Rivipolium. Sig†num Petri de belda de Bisuluno. Sig†num Andree de guadello de marzano. Ego P. dei gratia gerundensis episcopus subscribo. Sig†num Petri Benedicti qui hoc scripsit* (2).

DCCCLXXV

Sentencia arbitral entre el Abad, Camarero y

(1) Archivo de la Delegación de Hacienda de Gerona.
(2) » » » »

Enfermero del monasterio de San Pedro de Camprodón referente á los *lluismes* y *foriscapis* de varias propiedades, declarando que tenga que repartirse por indiviso, excepto lo que provenga de causas criminales, que pertenece *in solidum* al señor Abad, con fecha 30 de Julio del año 1259 (1).

DCCCLXXVI

Cabrevación que hacen Perpiniano de *Aquamerta* de Ribellas, su hijo Pedro y su mujer Itranea á Humberto, prior de Santa María de Besalú, en la que consta que había sucedido en el priorato á Eimerico, con fecha 3 de las nonas de Febrero del año 1260 (2).

DCCCLXXVII

Testamento de Pedro de Cervera, con el cual elige manumisores á Berenguer de Vilert, R. de Banyúls, Guillermo de Castellfullit y otros. Después de las cláusulas ordinarias, confirma al monasterio de San Pedro de Besalú la donación que le había hecho de varias posesiones situadas en Bolós y en Camprodón; hace varias mandas á las iglesias de San Pedro de Montagut, Santa Magdalena (capilla del castillo de Paláu de Montagut), San Juan las Fonts, Santa Eulalia de Begudá, Santa María de Castellar, San Pedro de Lligordá, San Vicente de Mayá, Santa María y San Vicente de Besalú; deja á su esposa todos los honores que

(1) Archivo de la Delegación de Hacienda de Gerona.
(2) Archivo de Besalú.

poseía en el obispado de Gerona, con sus castillos y fortalezas, valles y parroquias, tierras, mansos, con sus hombres y mujeres, por durante su vida, instituyendo heredera á su hija Ana. Lega á su sobrino Raimundo de Olivés todo lo que poseía en el obispado de Urgell, poniendo á su hija y á su esposa Jusiana bajo la protección y custodia del Rey, del Vizconde de Cardona y de la Vizcondesa de Bas, con fecha 12 de las calendas de Marzo del año 1260 (1).

DCCCLXXVIII

Pedro, abad de Santa María de Amer, redime á Egidi por 600 sueldos melgorienses un censo que prestaba todos los años al mismo, cuya redención sirve para pagar otro censo que reclamaba á Egidi el monasterio de San Pedro de Roda. *Actum est hoc .IIII. kalendas aprilis anno domini .M.CC.LX.* Entre las firmas hay las siguientes: *Fr. P. Aimericus abbas. Ego Fr. G. priori beate Marie de Colle,* etc., etc. (2).

DCCCLXXIX

Guillermo, prior de Santa María de Besalú, da y concede á Pedro de Serra de Besalú, un huerto en Capellada por un censo anual de 8 dineros, pagaderos en la víspera de Navidad, con fecha 8 de los idus de Mayo del año 1260 (3).

---

(1) Archivo del monasterio de San Pedro de Besalú.

(2) Archivo de la Delegación de Hacienda de Gerona.

(3) Archivo parroquial de Besalú. Se encuentra este Prior en otro documento de fecha 14 de las calendas de Septiembre del año 1262.

DCCCLXXX

Humberto, prior de Santa María de Besalú, suscribe la venta de una casa situada frente á la iglesia de Santa María de Bell-lloch de dicha villa, con fecha 13 de las calendas de Febrero del año 1261 (1).

DCCCLXXXI

Reconocimiento hecho por Bernardo Maylano de Perelada á favor del abad Mateo, del monasterio de San Pedro de Camprodón, y de sus sucesores.

Reconoce Bernardo tener por el abad Mateo y sus sucesores un campo situado en la *parrochia de Sancti Martini de Petralate in territorio de Lupicato*, teniendo que entregar todos los años á dicho Abad y á su monasterio *una mitjera de ordei et mitjera censuale petralate annuatimus de censu in festo Sanctorum Petri et Felicis*, etc., etc. *Actum est hoc kalendas Aprilis anno Domini .M.CC. sexagesimo primo. Si†gnum Bernardus Maylano... laudo et firmo. Sig†num Matheus abbatis. Testes sunt Petri et Arnaldus Guillelmi baiulius atque Ferrarius Poncius de Petralata. Sig†num Guillelmi Petri filius condam Guillelmi Petri quod hoc scripsit. Sig†num Magister Petri de Truyols... de Poncii de Fontibus*

(2) Archivo parroquial de Besalú.

publici not. villa Petralate qui hoc subscribo (1).

DCCCLXXXII

Sant Joan Sasfonts.—18 Abril 1261.

Arnau de Aiguanegra, militar, cedeix á est Sr. Prior la décima del camp del Coll, y del camp que est Prior havia comprat de Berenguera de Malvilar. Arnau de Pinosella, Not. de Castellfullit. E. 18 (2).

DCCCLXXXIII

Guillermo, clérigo de San Juan las Fonts, establece á Beatriz de Marúnys, el campo de *Landrei* por el cual dará *tasca* de pan y de vino *et tertiam partem calcature bladi* y el censo anual que antes se daba, consistente en una pierna de cerdo, cuyo valor era 12 denarios; *et vnam albergam de duabus manducatoribus,* se lo conmuta por 4 sueldos barceloneses de moneda corriente, los cuales habían de satisfacerse anualmente el día de S. Félix, y si desde esta fecha en adelante por espacio de un año no eran abonados, tendría facultad del Guillermo para apropiarse nuevamente el mencionado campo.

«Actum est hoc XIIII kalendas Madii, anno Domini M.° CC.° LX°. primo.»

Carta partida (3).

---

(1) Archivo de la Delegación de Hacienda de Gerona.
(2) Trasllat del monasterio de Camprodón.
(3) Archivo de la Delegación de Hacienda de Gerona.

DCCCLXXXIV

Humberto, prior de Santa María de Besalú, manumite y absuelve de hombre propio de su monasterio, por cincuenta sueldos barceloneses, á Guillermo de Ribelles, por el manso Pruna de dicha parroquia, con fecha 2 de las calendas de Junio del año 1261 (1).

DCCCLXXXV

Fr. Mateo, abad del monasterio de San Pedro de Camprodón, firma la escritura de venta hecha por Arnaldo, clérigo de San Cristóbal de *Beieto,* á favor de *Ademaro de Fornellis, medietate plane massalone,* que lindaba en oriente con tierras de *Sorrocha et Mediano; de meridie in flumine de Arza; de occidente in terris de G. de Prato et Raimundi Ferraris et Johannes de Mazaneto; de occiduo in terra de G. de Prato,* salvo el honor debido al monasterio de Camprodón, con fecha 10 de las calendas de Junio del año 1261 (2).

DCCCLXXXVI

Berenguer era abad de Santa María de Rosas, según un documento que hay en el archivo de Hacienda de esta provincia, en el año 1261 (3).

---

(1) Archivo de Santa María de Besalú.
(2) Archivo de la Delegación de Hacienda de Gerona
(3) » » » »

DCCCLXXXVII

Reconocimiento hecho por Raimundo de San Miguel á Gaufredo, prior de San Miguel de Cruilles, de varios bienes situados en dicho lugar, con fecha 2 de las nonas de Octubre del año 1262 (1).

DCCCLXXXVIII

Berenguer de Roca, su mujer Berenguela y su hijo Raimundo, de la parroquia de San Martín de *Teneriza,* venden á Pedro de Bacco *ipsam stacionem de Colello* que en dicha parroquia poseían, y los mansos de Mont y de Aval, así como otros varios en dicha parroquia y en la de Santa María de *Castellario,* con sus derechos y censos, por precio de 1250 sueldos barceloneses de terno.

«Actum est hoc XVIII kalendas Februarii anno Christi M.CC.LX. tercio.»

Traslado hecho en 1277 (2).

DCCCLXXXIX

Sant Joan Sasfonts.—10 Mars 1263.

Guillem de Spaset dona al altar de St. Esteve y al Sr. Prior lo seu mas Vllina de Aiguanegra de esta, que havia comprat de Arnau de Aiguanegra, militar, y la gallina de cens que percibia sobre lo mas Bach, per celebrar un aniversari ab

(1) Archivo de la Delegación de Hacienda de Gerona.
(2) » » » »

tot lo clero de dita iglesia, y missa quisqun any, y no cumplint lo Prior, en ex cas lo Domer cobria á dit efecte de dit mas una perna de porch, 2 gallinas, mitja quartera de forment rasa, y 1 S. 10. Arnau de Pinosella, Not. de Castellfullit. E. 17 (1).

DCCCXC

Sentencia arbitral entre *Bertrandus*, prior del monasterio de San Juan las Fonts, y Bernardo de Socarráts, *bajuli*, fallando el juez nombrado, Pedro Arnaldo de Besalú, que Bernardo de Socarráts percibía injustamente la tasca de *lli* y *cánam* y los mansos de *Socarráts*, de Juan Maioli, Permans, Molro y manso de Juan de Villio, situados en las parroquias de Santa Margarita de Viaña y San Andrés del Coll, por ser propiedad del monasterio de San Juan las Fonts, con fecha..... *idus Marcii anno .M.CC.LX. tertio* (2).

DCCCXCI

Establecimiento hecho por Guillermo, prior de Santa María de Besalú, á favor de Guillermo Berga de Besalú, de una pieza de tierra, con un censo anual de una gallina, décimas y primicias, pagando como entrada *un par pullorum,* con fecha 6 de los idus de Julio del año 1263 (3).

---

(1) Trasllat del monasterio de Camprodón.
(2) Archivo de la Delegación de Hacienda de Gerona.
(3) » » » »

DCCCXCII

Sentencia arbitral proferida por el amigable componedor Guillermo Hugo de Serralonga, en la contienda suscitada entre partes, de la una Arnaldo, baile de Miralles, y Mateo, abad de Camprodón de la otra, sobre percepción de censos y otros gravámenes.

Entre otras varias cláusulas de menos interés, se declara: que el baile poseyera en feudo del monasterio todo el trigo de *Miralles, Auellanadello, Nogardello, Benato, Monte Ferrario, Brugariis, Uassis, Ribelles....;* todas las *taschas* y *cussuras* de cuanto trigo se recolectase en Miralles, así como los censos anexos á las propiedades de dicho lugar; los hombres y mujeres y su prole nacida y por nacer serían *proprii et solidi* del monasterio: el citado Arnaldo cobraría en feudo del mencionado cenobio en cualquier manso ó borda de Miralles media *migeriam filigerie* y una cuartera de cebada, *vnam fogaciam et medium medayale de uino sine aqua uel vnum medayale de vino comuni et vnum quarteronum de fabis.....* y poseería además en el propio concepto *vnam albergam,* percibiendo en cambio el abad y monjes de Camprodón todas las *taschas leguminum et bladorum consistorum quod uulgariter appellantur raons e mestayls, et racemorum in locis quibus racemi sunt* de cuanto el Arnaldo tenía por el monasterio, excepto la porción que dicho baile percibía consuetudinariamente. Se fija la pena de 100 aureos á los que esta sentencia infringiesen.

«Actum est hoc II kalendas Augusti, anno Domini M.CC.LX.° tercio» (1).

DCCCXCIII

Reconocimiento hecho por Arnaldo de Valle y su mujer Ermesendis á Gaufredo, prior del monasterio de San Miguel de Cruilles, de varias piezas de tierra situadas en la parroquia de San Martín de Jafre, con fecha 2 de los idus de Octubre del año 1263 (2).

DCCCXCIV

Hugo, vizconde de Bas, promete homenaje ante el altar del monasterio de San Juan de las Abadessas, á su abad Dalmacio, con fecha 7 de las calendas de Noviembre del año 1263.

De ista hora in antea Nos Uguetus gratia Dei vicecomes Bassensis non dezerei tibi Dalmatio abbati qui est de Sancto Joanne nec tolrei ne ten tolrei tua vita neque tuis membris... neque ipsa abbatia Sancti Johannis Riuipollensis cum omnibus suis pertinenciis neque ipsum castrum de Leiers... neque bastire podium Caluel neque podium Tanaui. Et ipsum castrum de Melan inde comes de Bisulduni postat en guerra emomandara a tu liurarei e nol te tolrei... Quod es actum ante altare Sancti Joannis coram multos presentes clericos et laicos VII kalendas..... (3).

---

(1) Archivo de la Delegación de Hacienda de Gerona.
(2) » » » »
(3) Archivo de la Corona de Aragón. Pergamino n.° 1758 de la época de Jaime I.

DCCCXCV

Venta por dos vecinos de Guadello (Güell) de un trozo de tierra que prestaba á la iglesia de Santa María de Besalú y á su prior Guillermo, *decimam, primiciam et tercium partem calcatura de pane et decimam et primiciam et tascham de vino*, recibiendo el precio *ad bonum et utilitatem nostram*, en el año 1263 (1).

DCCCXCVI

Redención de los malos usos convenida entre el Abad del monasterio de San Esteban de la villa de Bañolas y los habitantes de dicha villa, en el año 1263 (2).

DCCCXCVII

Escritura de aprobación y confirmación por Poncio Hugo, conde de Ampurias, de todos los bienes que el monasterio de San Quírico de Colera poseía en la parroquia de San Julián de Rabós, en el año 1263 (3).

DCCCXCVIII

Fr. Mateo, abad de Camprodón, da á Guillermo de Moireyano, de San Julián del Monte, y á su

1 Archivo parroquial de Besalú.
2 Alsius. Historia de Bañolas, ap. V, págs. del 9 al 15.
3 Véase tomo VIII, págs. 19 y 20. Adición.

hijo Raimundo, hombres propios del monasterio, un campo llamado de Palacio, en la parroquia de San Pedro del Monte, con su molino sobre el Fluviá, para que durante su vida reedifiquen y reformen las casas en el mismo existentes, *et insuper teneamini nobis et successoribus nostris fodre et mayenchare et putare et morgonare et enforchare et conrrezare bene et diligenter omnes trilias et vineas quas ibi habemus,* y reciban la sexta parte de los censos, con otras varias cláusulas de menos interés.

«Actum est hoc V idus Octobris anno Christi M.° CC.° LX.° quarto» (1).

DCCCXCIX

Donación hecha por el rey D. Jaime de los terrenos del castillo de Camprodón á Pedro Compte, Ramón y Bernardo Planas, con la condición de que tenían que edificar allí tres casas, una de las cuales tenía que estar amueblada para habitarla el señor Rey y su familia cuando pasasen á dicha villa, y en la que *tenía que averi quatre llits parats y provisió de vasos y escudellas,* con fecha 6 de Octubre del año 1264.

Hoc est translatum fideliter sumptum VII idus Martii, anno Domini M.° CCC.° quadragesimo nono, a quanda carta publica regia sigillo eiusdem Domini Regis appendicio cum cordis canappis, nigris, albis et croceis et cera alba sigillata cuius tenor talis est. Nouerint vniuersi quod Nos Jacobus Dei gratia rex Aragonum Mayoricarum et Valentie Comes Bar-

(1) Archivo de la Delegación de Hacienda de Gerona.

chinone et Vrgelli et dominus Montispesulanis recognoscimus et confitemur vobis ffrater Matheo abbatis et conuentui monasterii Sancti Petri de Camporotundo que nos et successores vestri debetis habere et recipere consimile seruicium in castro ville Campirotundi quod nos et nostri accipimus et accipere debemus in dicto castro videlicet qui Petrus Comitis, Raimundus de Planis et Bernardus de Planis homines nostri habitatores ville Campirotundi et eorum successores quibus nos dedimus dictum castrum vt ipsum inter se diuidentes faciant in eo tria hospicia bona et pulcra in quibus nos et successores nostri possimus hospitari et stare juxta nostram voluntatem. Cum ibide erimus presentes et teneantur ea hospitia tenere parata ad seruicium nostri de ciffis atque scutellis nobis et familie nostre necessariis et teneantur in quolibet hospicio trium predictorum tenere nobis quatuor lectos bene paratos de pannis. Teneantur ipsi et eorum successores perpetuo vobis et vestris successoribus eodem modo tenere parata illa tria hospicia de ciffis atque scutellis vobis et familie vestre necessariis et in quolibet trium predictorum hospiciorum teneantur vobis et vestris successoribus tenere quatuor lectos bene paratos de pannis et nos recipere cum vestra familia in predictis hospiciis. Et hec omnia et singula supradicta seruicia recipiatis vos et vestri successores quotioscumque nos et nostri successores ea receperimus et tot diebus et noctibus possitis hospitari vos et vestri successores in predictis hospiciis et recipere dicta seruicia quot nos et nostri successores ibidem steterimus et receperimus dicta seruicia. Et detis comestionem homnibus predictis eis scilicet in quorum hospiciis fueritis hospitati et a quibus receperitis dicta seruicia dum ibidem steteritis sicut vobis metipsis. Concedimus insuper et statuimus qui nos et vestri successores percipiatis perpetuo medietatem omnium foriscapiorum seu ladismorum que ex inde

prouenerit si contingatur predictum castrum vel partem vendi seu donari vel obligari hanc recognicionem et concesionem vobis facimus presentibus predictis homnibus et consentientibus racione composicionis dudum facte inter nos et nos super villa Campirotundi. Data Gerunde II nonas Octobris, anno Domini M.° CC.° LX quarto. Signum † Jacobi Dei gratia regis Aragonum Mayoricarum et Valencie comitis Barchinone et Vrgelli et domini Montispesulani. Testes sunt P. de Montechateno.—Pontius Hugo comes Empuriarum.—R. de Cardona.—G. de Castronouo.—G. de Caneto.—Sig†num Jacobi de Rocha qui mandato domini Regis scribi, fecit et clausit loco, die et anno prefixis.—Ego Guillelmus de Serra judex ordinarius Gerunde qui hoc translatum a suo originali sumptum et fideliter comprobaui auctoritate judiciali subscribo.—Eg†o Petrus Fferrarii notarius publicus substitutus a Yançana uxori condam Bernardi de Furno sororeque a herede vniuersali Ffrancisci de Pilts condam notarii publici et a Jacobi de Pomereo notario publico Campirotundi hoc translatum cum suo originali fideliter comprobatum ac cum eodem de verbo ad verbum diligenter examinatum scribi, feci et clausi (1).

CM

Establecimiento hecho por Mateo, abad de San Pedro de Camprodón, á Pedro de *Podio,* de dicha parroquia, de una pieza de tierra, salvo el homenaje á su monasterio y la entrega de 50 sueldos, con fecha 2 de las nonas de Febrero del año 1265 (2).

---

(1) Archivo de la Delegación de Hacienda de Gerona.
(2) » » » »

CMI

Confirmación por el infante D. Jaime al abad de Camprodón de la sentencia arbitral entre dicho monasterio y su padre, referente á la cantidad de trigo que tenía que percibir el monasterio de Camprodón en el valle de Prats de Molló.

Nouerint vniuersi quod nos infans Jacobus, illustris regis Aragonum filius, heredes Mayorice et Montispesulani, Rossilionis, Cerritanie et Confluenti, per nos et nostris laudamus, concedimus et confirmamus uobis fratri Matheo abbati monasterii Campi-Rotundi et conuentui dicti monasterii et uestris successoribus (. . . . . .) composicionis (. . . . . .) factum per venerabilem Bernardum episcopum de Vicco jurisperitum inter dominum regem patrem nostrum ex una parte et fratrem Guidonem quondam abbatem dicti monasterii et conuentum eiusdem exaltera parte de nonaginta sextarriis frumenti et de centum sexaginta sextariis ciuate quos nos et uestri habere debetis et percipere semper singulis annis in valle de Pratis prout in instrumento dicte composicionis a dicto domino patre nostro confirmato plenius continetur. Datum Gerunde VIII.° kalendas Aprilis anno Domini M.° CC.° LX.° quinto.

Sig†num infantis Jacobi illustris regis Aragonum filii heredis Maiorice et Montispesulani, Rosilionis, Cerritanie et Confluenti.

Testes sunt etc.....

Traslado notarial sacado en 1292 (1).

---

1 Archivo de la Delegación de Hacienda de Gerona.

CMII

Llanars.—17 Abril 1265.

Galcerán de Castellar, D.ª Saura, muller, Ramón, fill, D.ª Ignés, muller, y Berenguer fill, venen per 400 S. al Sr. abat de Camprodón Mateo, tota la propietat, dret y señoría del mas Campo ó Camps de Spinalba de esta, unicament sen reservan la Castlania quen acostumavan rebrer per lo castell de Casllar. Bernat de Oliveda. Not. de Camprodón. L. 16.

«Actum est hoc XIII kalendas Madii, anno Christi M.CC.LX.° quinto» (1).

CMIII

Guillermo, prior de Santa María de Besalú, concede á Pedro Roca de Vellvespre que podía tomar el agua que necesitase del molino de Vellvespre para regar el manso suyo de Presas de Socarráts, mediante un censo anual de dos migerias de cebada buena y limpia, medida de Besalú, con fecha 17 de las calendas de Mayo del año 1265 (2).

CMIV

Gaufredo, prior del monasterio de San Miguel de Cruilles, compra á Arnaldo un manso y una borda que éste poseía en la parroquia de San Martín de Jafre, con fecha 10 de las calendas de Julio del año 1265 (3).

(1) Trasllat del monasterio de Camprodón.
(2) Archivo de Santa María de Besalú.
(3) Archivo de la Delegación de Hacienda de Gerona.

CMV

Mateo, abad de San Pedro de Camprodón, suscribe la escritura de venta hecha por Jaime de *Olivis* de Perelada á favor de Guillermo de Paláu, de la misma villa, de un campo *vocatum de Tapis*, situado *in parrochia Sancti Martini de Petralata*, lindando entre otras afrontaciones con *adjacentiis Sancti Nazarii de Oliviis*, con fecha 10 de las calendas de Julio del año 1265 (1).

CMVI

Con fecha 5 de las calendas de Agosto del año 1265, Fr. Guillermo, abad de San Pedro de Besalú, establece á Guillermo de Frexino, de Batet, el manso Montgay, situado en dicha parroquia (2).

CMVII

Carta de establecimiento otorgada por el abad de Camprodón, Mateo, á favor de *Bisulleni de Noguer* de una *borda* en Santa María de Entrepedras, en Montagut, con el censo anual de 18 sueldos barceloneses de terno, pagaderos en la fiesta de San Miguel, tasca de pan y vino y media medida de trigo.

«Actum est hoc IIII kalendas Octobris anno Domini M.CC.LX. quinto» (3).

---

(1) Archivo de la Delegación de Hacienda de Gerona.
(2) » » » »
(3) » » » »

CMVIII

Bolós.—17 Desembre 1265.

Lo Abat de Camprodón per pagar los 11 mil sous ab que havía comprat totas las senyorías y dominis de Pere de Bach en Camprodón y Cavallera, ven perpetuament totas sas senyorías del mas Romagós y los dependents de esta, y los censos de las demés terras de esta; se reserva los masos Ferrer, Sapostela, y Boixeda. Jaume Bajuli Not. de Camprodón, V. 5 (1).

CMIX

Súplica del Abad de San Martín de Canigó á Raimundo de Pompiá, procurador del señor infante D. Jaime, para que lo amparase de las vejaciones que le ocasionaba el colector del *bovatje,* en el año 1265 (2).

CMX

Bernardo, prior del monasterio de Santa María de Lladó, establece á Jaime Darnáu de *Sancte Logahie de Sterria*, por cinco años, un molino de propiedad del monasterio *in rivo Sterria,* debiendo entregar todos los años *in festo Sancti Michaelis mensis Septembri . VIII. migerias bladi et bono pulcro,* etc., etc., con fecha 8 de los idus de Enero del año 1266 (3).

---

(1) Trasllat del monasterio de Camprodón.
(2) Véase tomo IX, ap. n.º XXXIV.
(3) Archivo de la Delegación de Hacienda de Gerona.

CMXI

Prelada.—25 Janer 1266.

Geraldo Torxon desta confessa per lo Sr. Abat de Camprodón en St. Martí desta la condamina de la font pudosa vui dita fontcuberta que es dins lo estany: or.ª desdel pont fins á la font, y fins á la carretera pública; m.ª al pontarró y altre alou seu; p.ª camp que fou de Pere Contorjol de Cabanas; cers á fontcuberta y altre honor seu.

Confessa també un altre pessa juxta stratam pub. Item un camp en que hi había lo mas Llobregat sota lo camí. Lo camp del prat de Llobregat. Lo camp ó feixa de canal. Lo camp de fontgolfera. Lo camp de garriga. Lo camp del Hospital, cens tots junts a 1 Agost 10 S. y 5 mitjeras ordi.

Guillem Pere, Not. de Prelada, P. 11 (1).

CMXII

Guillermo, prior de Santa María de Besalú, establece á Juan de Besalú, un campo situado en Fontfreda, con fecha 4 de las nonas de Noviembre del año 1266 (2).

CMXIII

Absolución de mujer propia hecha por el abad Mateo, de Camprodón, á favor de Berenguela, hermana de Pedro de Hulmo, vecino de *Cubilisi-*

1 Trasllat del monasterio de Camprodón.
2 Archivo de Santa María de Besalú.

co; por cuya absolución recibe dicho Abad dos sueldos y ocho dineros barceloneses de terno.

«Actum est hoc III kalendas Decembris anno Christi M.CC.LX. sexto» (1).

CMXIV

Canelles.—1266.

Arbitral sentencia fa lo Abat de Bañolas entre lo Prior de Ridaura, y lo capellá de esta, que est capellá percibiría la mitat dels censos se pagavan en esta á dit Prior, donantli empero 100 S. y un maial de oli annuals. D. 116 (2).

CMXV

Guillermo, prior de Santa María de Besalú, esblece á Arnaldo un huerto situado en Capellada, con fecha 7 de los idus del año 1266 (3).

CMXVI

Privilegio concedido á los habitantes de la villa y valle de Ridaura por Hugo, conde de Ampurias y vizconde de Bas, en el año 1266 (4).

CMXVII

Guillermo de Ost, clérigo de Besalú, da al monasterio de San Pedro de Camprodón el manso

(1) Archivo de la Delegación de Hacienda de Gerona.
(2) Trasllat del monasterio de Camprodón.
(3) Archivo de Santa María de Besalú.
(4) Véase tomo V, ap. n.º I.

Brugada, de San Pedro Spuig de Viaña, con la obligación de dar un sueldo anual en el día que se celebre su aniversario, á los monjes, domero y diácono de la parroquial de dicha villa, con fecha 16 de Enero del año 1267 (1).

CMXVIII

Geraldo *Torroni*, de Perelada, reconoce tener por el abad de Camprodón Mateo, en la parroquia de San Martín de Perelada y territorio y términos de *Oliuis, condaminam de Fonte Pudosa,* que á la sazón se intitulaba *Fons Cohopertus qui est intus stagnum,* extendiéndose dicha propiedad desde el puente hasta dicha fuente y la carretera pública por la parte de oriente..... y al norte lindaba *in Fonte Cohaperto;* una tierra junto á la carretera pública, lindante al Sur *in via qua itur apud Moraciachum,* y á Occidente *in via qua itur apud Vlmum et Oliuas;* un campo llamado *Hospitalis,* que confinaba al E. con vía pública que va á *Cabanes* y *Meserachum,* y al O. *in flumine Lupercati Ueteris;* y otras tierras más cuyos lindes se detallan: dándose por todo ello 10 sueldos de censo anual por la fiesta de San Pedro y S. Félix, al monasterio de Camprodón.

«Actum est ho.° VIII.° kalendas Februarii, anno Domini M.° CC.° LX.° sep(timo.)»

Carta partida (2).

---

1. Trasllat del Monasterio de Camprodón.
2. Archivo de la Delegación de Hacienda de Gerona.

CMXIX

Concordia firmada por el Abad de Camprodón y monjes, para que no pudiesen ser más que trece individuos en dicho monasterio, con fecha 1.º de Junio del año 1267 (1).

CMXX

Sentencia á favor de Fr. Mateo, abad del monasterio de San Pedro de Camprodón, pronunciada por Bernardo Farex, oficial del Rey de Aragón, referente á la jurisdicción que el monasterio tenía en la parroquia de San Pablo de Pi, Sahorra, Miralles, y en algunos mansos que poseía en las parroquias del Vernet y Santa Justa de Prats, en virtud de las donaciones hechas al mencionado cenobio por los condes de Besalú Seniofredo y su madre la condesa doña Ava, Oliva y Bernardo, y por las confirmaciones de varios reyes de Aragón, imponiendo acallamiento perpetuo á la parte contraria. *Lata fuit hec sententia partibus presentibus in villa Podii Ceritani .IIII. idus Julii anno Domini Millesimo ducentesimo sexagesimo septimo* (2).

CMXXI

Sentencia arbitral en la cuestión suscitada entre el Cellerario y el Enfermero del monasterio de

(1) Trasllat del monasterio de Camprodón.

(2) Archivo del Patrimonio Real de Perpiñán. *Liber feudorum.* A., fol. 69.

Camprodón acerca de la propiedad de las tercias, foriscapios y laudemios correspondientes á las tierras sitas *sub ponte nouo et sub solano* en la villa de Camprodón. Se resuelve la contienda en los siguientes términos: que cobren por mitad ambas partes y los que les sucedieren en dichos derechos, excepto los que rendían las casas de Martín Sayón, Pedro de Buxó y R. de Castellario en los que ninguna participación tendría el Enfermero en lo sucesivo.

«Actum est hoc II idus Decembris anno Christi M.CC.LX.° septimo.»

Firma el abad Mateo (1).

CMXXII

Fr. Guillermo, abad del monasterio de San Pedro de Camprodón, compra á Pedro de Bach, militar, y á su mujer Solarmonda, en franco alodio la *stacio de Collell* y los mansos de *Olleróls damunt y de vall de Sant Martí de Tornadissa* y todo lo que habían comprado á Berenguer Roca, por 2600 sueldos de terno, con fecha 28 de Enero del año 1268 (2).

CMXXIII

Poncio, prior de San Cornelio de Bas, establece y concede á Raimundo, hijo de Raimundo Mansoni, el honor de San Cornelio para que lo tenga por toda su vida, con fecha 12 de las calendas de Febrero del año 1268 (3).

---

(1) Archivo de la Delegación de Hacienda de Gerona.
(2) Trasllat del monasterio de Camprodón.
(3) Archivo parroquial de Besalú.

CMXXIV

St. Joan Sasfonts.—29 Setembre 1268.

Sentencia arbitral entre lo prior y Bernat de Sparg, clergue de esta, de una part, y lo comú de esta de altre, que dit comú entreguia á dit clergue lo acostumat oli per mantenir las llantias de la Iglesia, que al cap del any donia comptes á dit comú, y lo sobrant sia de la obra de la Iglesia.

Ramon Oller de Palau, Not. jurat del Ilm. de Gerona. E. 90 (1).

CMXXV

Concordia entre Bernardo de Spargo, prior del monasterio de San Juan las Fonts de una parte, y G. de Juviniano, canónigo de la Sede de Gerona, A. de Aquanigra, G. de Canadell, G. de Spargo y Berenguer Masvilar por otra, sobre lo que tenía que percibir el priorato de trigo, aceite y otras prestaciones, con fecha 3 de las calendas de Octubre del año 1268 (2).

CMXXVI

R., abad de San Pedro de Roda, da el consentimiento para la manumisión de un siervo de Berenguer de Llansá, con fecha 5 de los idus de Octubre del año 1268 (3).

---

(1) Trasllat del monasterio de Camprodón.
(2) Archivo de la Delegación de Hacienda de Gerona.
(3) » » » »

CMXXVII

Colación del priorato de San Cornelio de *Basso* dada por Guillermo, prior de Santa María de Besalú, á favor de Bernardo Ferrer, para que lo administre todo con sus bienes y derechos, tanto en lo espiritual como en lo temporal, con fecha 3 de las calendas de Marzo del año 1269 (1).

CMXXVIII

El abad de Camprodón, Guillermo, hace francos é inmunes á Pedro de Podiolario, de la parroquia de San Martín de Cubilisicco, *hominem nostrum* y á toda su descendencia poseedores del manso de Podiolario, de *omnia questia, tolta,* etc., y ofrece no obligarles *debitorie uel fidejussorie in aliquibus cunctibus uel etiam pro aliquas personis aliis judeis uel etiam christianis,* contra la voluntad de dicho Pedro de Podiolario y reduce la *tascha de racimos* que pagaba antes; todo con la condición de que siempre que gente del monasterio llegase á la parroquia de Cubilisico habría de recoger las bestias y darles la paja necesaria.

«Actum est hoc XV kalendas Aprilis anno Christi M.CC.LX.° nono.»

Carta partida (2).

---

(1) Archivo parroquial de Besalú.
(2) Archivo de la Delegación de Hacienda de Gerona.

CMXXIX

Raimundo, prior de Santa María de Besalú, firma la definición de Juan de Hospital del manso Olivet de Juiñá. Guillermo Brugés, que escribe el documento, dice: que pone señal de *firmamenti dicte Prioris in morte pervenitus scribere hic nequit,* con fecha 6 de los idus de Abril del año 1269 (1).

CMXXX

Orden del infante D. Jaime á su *baiulo* de Prats para que entregue al Abad de San Pedro de Comprodón la cantidad de trigo á que tenía derecho á percibir de dicho valle, en el año 1239.

Infans Jacobus, illustris regis Aragonum filius, heredes Maiorice et Montispesulani, Rossilionis, Cerritanie ac Confluenti fideli suo Raimundo de Currerius baiulo valles de Pratis uel eius locum tenenti salutem et gratiam. Cum abbas Campi rotundi debeat habere et percipere quolibet anno tertiam quantitatem bladi in valle de Pratis prout in instrumento quod a domino rege inde habet plenius continetur mandamus nobis quod si de blado assignato dicto abbati non potest satisfieri eidem in quantitate quam ibi percipere debet quod aliis redditibus et prouentibus dicte vallis dicto abbati dictam quantitatem bladi completi et dari integriter faciatis mandantes etiam nobis quod si de dicta quantitate bladi restat aliquid ad soluendum dicto abbati posterisque nobilis G. vicecomes Castri

(1) Archivo parroquial de Besalú.

Noui tenuit vallem de Pratis quod illud eidem de redditibus seu prouentibus dicte vallis reddi et restitui faciatis taliter faciatis quod dictum abbatem uel aliquem nomine eius non reddamus de (. . . ? . . .) querelantem. Datum Barchinone XIIII.ª kalendas Septembris anno Domini M.º CC.º LX.º nono.

Traslado notarial sacado en 1292 (1).

CMXXXI

Petro de Bacco vende á Guillermo, abad de San Pedro de Camprodón, todos los honores y posesiones de su pertenencia en las parroquias de *Sancti Martini de Terneriza* y *Sancti Martini de Cubili sicco*, excepto el manso Plana de pertenencia de su esposa. *Actum est hoc XII kalendas Octobris anno .M.CC.LX. nono.* Firman la escritura *P. de Bacco militis*, *Arnallus de Podio*, *Arnaldus de Faya*, *Bernardus de Colle de Carraria parrochia Sancte Marie de Castellario*, *Arnaldus de Pineda parrochia Sancti Martini de Toraliis*, *Arnaldus de Colle Sancti Felicis de Bacco*, etc., etc. (2).

CMXXXII

Prestación de homenaje de ser hombre propio y sólido del monasterio de Santa María de Besalú, hecha por Bernardo de Avellaneda de Mayá, en manos de Guillermo, prior del mencionado monasterio, en el año 1269 (3).

(1) Archivo de la Delegación de Hacienda de Gerona.
(2) » » » »
(3) Archivo de Besalú.

CMXXXIII

Confirmación hecha por el rey don Jaime al Abad del monasterio de San Pedro de Besalú, de las rentas que el mencionado cenobio poseía en la villa de las Abellas, parroquia de Vilallonga, con fecha 9 de las calendas de Abril del año 1270 (1).

CMXXXIV

Guillermo, prior de Santa María de Besalú, suscribe la escritura de venta hecha por Berengaria Devesa de Besalú á favor de Bernardo de Oloto, de *cellarium meum quod habeo in Sancte Marie de Bello loco in villa Besuldumi,* con fecha 6 de las calendas de Mayo del año 1270 (2).

CMXXXV

Pedro, abad de Camprodón, da á Pedro de Belda y á su mujer María, salvo el derecho del monasterio, el manso de Miralles y su bailía, recibiendo el abad por ello 200 sueldos barceloneses, y declarándose dicho Pedro de Belda hombre propio y *ad maiorem caucionem facio nobis homagium ore et manibus comendatum.*

«Actum est hoc III kalendas Augusti, anno Christi M.CC.LXX.»

Firma autógrafa del abad (3).

(1) Archivo del monasterio de San Pedro de Besalú.
(2) Archivo de Santa María de Besalú.
(3) Archivo de la Delegación de Hacienda de Gerona.

CMXXXVI

Guillermo, prior de Santa María de Besalú, firma y aprueba una venta de la borda de Foneyet de Lligordá, y cobra 20 sueldos, con fecha 17 de las calendas de Septiembre del año 1270 (1).

CMXXXVII

Sentencia pronunciada por Pedro, obispo de Gerona, contra Hugo, conde de Ampurias, y á favor del Abad de Santa María de Amer, por pretender el Conde percibir el derecho de bovage de los hombres de la villa de Colomés, exceptuados por venta hecha por Hugo, conde de Ampurias, al monasterio de Amer de toda clase de albergas, *toltis et forciis*, así como de dos mansos que poseía el monasterio en Camallera. *Data fuit hoc sententia apud Figarias .IIII. nonas Decembri anno Domini .M.CC. septuagesimo, presentibus Jazperto de Bothonato abbate Sancti Felicis Gerunde, Bernardo de Sancto Vincencio milite, Bernardo struscione cive Gerunde. Johanne de Sparragaria scutiffero domini episcopi Gerunden. Ego. P. dei gratia gerundensis episcopi subscribo. Sig̃num Petri Ferrarii qui hoc scripsit mandato Bernardus de Vicco publici Gerunde notarius* (2).

1 Archivo parroquial de Besalú.
(2) Archivo de la Delegación de Hacienda de Gerona.

CMXXXIII

Guillermo, prior de Santa María de Besalú, vende á Pedro Multó un huerto que afrontaba con el Puig de Torelló y con la iglesia de Santa María de Bell-lloch, mediante un censo anual de doce dineros, con fecha 4 de los idus de Diciembre del año 1270 (1).

CMXXXIX

Concesión otorgada por el Obispo y Cabildo de la catedral de Gerona á los prohombres y villa de Bañolas, para derribar el antiguo templo parroquial y construir otro de mayores dimensiones. en el año 1270 (2).

CMXL

Establecimiento hecho por Raimundo, prior de Santa María de Besalú, á favor de Adelardis de Fonte, viuda de P. de Guadello, de unas tierras de Capellada que se tienen por la iglesia de Santa María, con fecha 2 de las calendas de Abril del año 1271 (3).

CMXLI

Reconocimiento hecho por Miguel Costa de *Ordeis* á Raimunda, abadesa del monasterio de

(1) Archivo de Santa María de Besalú.
(2) Alsius. Historia de Bañolas, págs. 19 y 20.
(3) Archivo parroquial de Besalú.

San Feliu de *Cathinis*, de que tenía para ella y su monasterio una pieza de tierra situada *in villare de Ordeis*, teniendo que dar como censo todos los años una gallina por Navidad y dos huevos por *Pascham et in festo Penthecostes*, con fecha 4 de las nonas de Mayo del año 1271 (1).

CMXLII

Pedro Bertrán de *Ordeis* reconoce que tiene por la abadesa Raimunda y su monasterio de San Feliu de *Cathinis*, una viña llamada *Negrelas*, de cuya viña tiene que dar al monasterio todos los años *sextam somadam de vindimia et de blado tascham*, dando también de censo *unam gallinam et .III. denarios barchinonensis in mense augusti*, con fecha 4 de las nonas de Mayo del año 1271 (2).

CMXLIII

Reconocimiento hecho por Juan *Portballi*, de la parroquia de Agullana, de que tenía el manso que habitaba en honor del monasterio de San Feliu de Cathinis y de su abadesa Raimunda, excepto dos piezas de tierra por Gaufrido de Rocabertí y Guillermus de Soler, teniendo que entregar todos los años en el día de Navidad á la mencionada Abadesa 9 sueldos *et tres migerias or-*

(1) **Archivo de la Delegación de Hacienda de Gerona. Hasta ocho reconocimientos hemos encontrado firmados por dicha Abadesa y en el mismo día, mes y año.**

(2) Archivo de la Delegación de Hacienda de Gerona.

dei y otras prestaciones en granos, con fecha 5 de los idus de Mayo del año 1271 (1).

CMXLIV

Escritura de cambio entre Pedro, abad de Santa María de Amer, y Berenguer de *Castello,* caballero, y su mujer Elisendis, del manso *Lanciano,* de la parroquia de San Clemente de Amer, con el manso *Lantisclo,* de San Andrés de Sobrerroca, con fecha 8 de las calendas de Junio del año 1271. Firman los interesados, el abad de Amer y sus monjes, y entre ellos, Fr. G. *priore beate Marie de Coll* (2).

CMXLV

Privilegio de protección á favor del monasterio y villa de Bañolas, concedido por el infante Don Pedro de Aragón, en el año 1271 (3).

CMXLVI

Establecimiento hecho por Fr. Pedro, abad de San Pedro de Besalú, á Bernardo Casellas y á su mujer Adelaida, de varias piezas de tierra situadas en Ganganell, lindando con tierras de Santa María y el torrente Ganganell, con fecha calendas de Marzo del año 1272 (4).

---

(1) Archivo de la Delegación de Hacienda de Gerona.
(2) » » » »
(3) Alsius. Historia de Bañolas, ap. págs. 21 y 22.
(4) Archivo de la Delegación de Hacienda de Gerona. En el mismo cuaderno hay 7 escrituras de establecimientos hechos por el mismo Abad del año 1272 y cuatro del año 1273.

CMXLVII

Carta partida por la cual Arnaldo de Tregurano, clérigo de Villalonga, da y establece á Raimundo de Brugo de Spinalba y á su mujer Astruga, el manso de *Molledario*, sito *in villario de Spinalba*, bajo el censo anual, pagadero al donante, de 3 sueldos barceloneses de terno en la festividad de S. Miguel, y además *tasca* de todo el trigo que cosechasen.

«Actum est hoc II nonas Martii, anno Christi M.(C)C.LXX.° secundo» (1).

CMXLVIII

Privilegio concedido á Berenguer, abad del monasterio de Santa María de Amer, por el rey D. Jaime, para que los hombres pertenecientes á la jurisdicción del Abad no pudiesen ser compelidos ni multados por los oficiales reales sin ser denunciados diez días antes á su vicario-*bajulio*. *Datum Gerunde kalendas Marcii anno domini .M.CC.LXX. secundo*. Firma el Rey y los testigos siguientes: Guilaberto de Cruillas, Dalmacio de Rocabertí, A. Guillermo de Cartellá, Jaufredo de Cruillas y A. de Villamagna (2).

CMXLIX

Berenguer, abad de Santa María de Amer, hace un establecimiento á favor de Arnaldo Serra,

(1) Archivo de la Delegación de Hacienda de Gerona.
(2) » » » »

de los mansos de *Johem*, *Lemellum*, *Adrueruum* y *Ramfridum* que poseía el monasterio en la parroquia de San Vicente de Constantíns, con fecha calendas de Mayo del año 1272 (1).

CML

Venta otorgada por Berenguer de Campo Uriolo, su mujer Saurina y sus hijos á favor de (.....) *comitis eiusdem loci,* de las casas, huerto y era próximos á los molinos de *Riuo Torto;* siendo sus lindes: E., huerto de Berenguer Molina; S., el Ritort; O., molinos del comprador con su *recco;* y N., carretera pública, por el precio de 220 sueldos barceloneses de terno, salvo el derecho del monasterio de Camprodón, al que se habría de dar como censo anual 75 huevos de gallina por Pascua.

«Actum est hoc V idus Februari, anno Christi M.CC.LXX. tercio.»

Firma el abad Guillermo (2).

CMLI

Confirmación por Hugo, conde de Ampurias, de la venta hecha con fecha 16 de las calendas de Enero del año 1210 por sus abuelos Hugo y María á Pedro, abad de Santa María de Amer, de la jurisdicción civil, mero y mixto imperio del lugar de Colomés, vecindad de las Olivas y de las parroquias de Garrigolas y Gausas; haciendo cons-

(1) Archivo de la Delegación de Hacienda de Gerona.
(2) » » » »

tar en la mencionada escritura, que la expresada venta había sido también confirmada por su padre Pedro, conde de Ampurias, ya difunto, con fecha 5 de los idus de Agosto del año 1228. *Actum est hoc .X. kalendas Aprilis anno domini M.CC. septuagesimo tercio. Sig†num Vgonis comes impuriarum qui hoc firmo. Sig†num Bernardi de Camonibus baiuli de Verginibus,* etc.. etc. (1).

CMLII

Gaufredo, prior de San Miguel de Cruilles, firma un contrato de la décima de la parroquia de Santa Eulalia de Cruilles por Bernardo de Subere á favor de Pedro Juan de Rabós, con fecha 6 de los idus de Abril del año 1273 (2).

CMLIII

Venta hecha por Arnaldo de Bordils, á Gaufredo, prior del monasterio de San Miguel de Cruilles, en franco alodio, de todo lo que poseía *in parrochia Sancti Martini de Jaffare in loco vocato Palol,* con fecha 14 de las calendas de Junio del año 1273 (3).

CMLIV

Donación y confirmación por Hugo, conde de Ampurias, á Fr. Berenguer, abad de Santa María

1 Archivo de la Delegación de Hacienda de Gerona.
2 » » » »
3 » » » »

de Amer, de toda la jurisdicción civil de Jafra, *cugucias, exorchias, intestias, firmas,* etc., recibiendo el Conde de Ampurias por esta donación 100 sueldos barceloneses de terno. *Actum est hoc .VII. idus junii anno domini .M.CC. LXX. tercio. Sig†num Ugonis comitis impuriarum qui hoc firmo. Sig†num Poncius Ugo qui hoc firmo. Testes huius rei sunt. R. de Sancto Romano et G. assalicus militer de Castilione,* etc., etc. (1).

CMLV

Palau y Montagut.—21 Juliol 1273.

Lo Abat de Camprodón fa establiment á Joan de Molivell de Palau desta, dels masos Molivell, Vilars, Serviá, Viñals, Sapera, Casanova, Torrents y Viladell. Pacte de partir los productos del reestabliment que dit Joan ha de ferne. Item. . . . á la devesa á la part de mitj die sota la casa de dit Molivell. Bernat de Olivela, Not. de Camprodón. M. 67.

CMLVI

Raimundo, prior de Santa María de Besalú, establece á Papiniano de Frexaneda el manso Frexaneda de Santa M. de Tarabáus, teniendo que pagar la tercera parte de pan, vino y aceitunas,

(1) Archivo de la Delegación de Hacienda de Gerona. En este documento ya da el conde Hugo como difunto á su padre Poncio Hugo, pues dice: *Nos Hugo dei gratia..... per nos et pater noster dompnus Poncius Hugo comes olim defunctus,* etc., etc.

con fecha 4 de las calendas de Marzo del año 1274 (1).

CMLVII

Fr. A..... prior del monasterio de Ridaura, lauda y aprueba (firmando sólo con la inicial A.) la escritura de venta de *artigam nostram de Peleani* otorgada por Petra Ermengarda y otros á favor de Pedro de Artigavesa, con fecha 4 de los idus de Mayo del año 1274 (2).

CMLVIII

Raimundo, abad de San Pedro de Roda, declara que ni él ni sus sucesores deben pagar *questias* que se hubiesen pedido á los *hominibus de Bodiga de langresio de Camaleria,* por ser libres de ello en virtud de privilegios concedidos, con fecha *XIIII kalendas Madii anno domini .M.CC.LXX. quarto. Ego Fr. R. dei gratia Sancti Petri Rodensis abbas,* etc., etc. (3).

CMLIX

Pedro, abad de San Pedro de Galligáns, hace un establecimiento del manso *Plano in parrochia Sancti Andree,* á favor de Pedro Ferrer y de su mujer Guillerma por 20 sueldos barceloneses de terno y las tascas acostumbradas de pan y vi-

(1) Archivo parroquial de Besalú.
(2) Archivo de la Delegación de Hacienda de Gerona.
(3) » » » »

no. con fecha 10 de las calendas de Agosto del año 1274 (1).

CMLX

Privilegio concedido por el rey D. Jaime á Berenguer, abad de Santa María de Amer, para que los oficiales reales no puedan capturar á los hombres sujetos á la jurisdicción del Abad, teniendo éste la fadiga de quince dias para poder administrar justicia, y que no puedan ser detenidos ni multados los que vayan al mercado de dicha villa. *Datum Barchinona quinto idus Octobri anno domini .M.CC.LXX quarto. Sig;num Jacobi Dei gratia regis Aragonum,* etc., etc. *Testes sunt. Geraldus de Capraria. G. P. de Montechato. Bernardus de Sentill. Gauce-rando de Pinos. Berenguer de Pulcro visu,* etc., etc. (2).

CMLXI

Establecimiento hecho por Lorenzo, prior de Santa María de Besalú, á Guillermo de Basso y su mujer, del manso que fué de Bernardo Gaufredo y que tiene *in vico Capellate,* para que plante olivos, vides y otros árboles y construir casas, mediante un censo pagadero por Navidad de 2 di-

(1) Archivo de la Delegación de Hacienda de Gerona. Con fecha 10 de las calendas de Mayo del mismo año, firma también dicho abad otra escritura de establecimiento en la mencionada parroquia.

(2) Archivo de la Delegación de Hacienda de Gerona.

neros y *obolum,* sin ningún otro censo ni agrario, con fecha idus de Diciembre del año 1274 (1)

CMLXII

Rocabruna.—19 Febrer 1275.

El mas Casadelá desta home propi y en señoría del abat de Camprodón: cens per St. Miquel 2 sous y un obulo co malla de tern per Nadal, una gallina per carnestoltas, quatre pesas de cansalada per lo Maig, una mitjera de ordi, tasca de blat y cussura segons costum. Jaume Bajuli, Not. de Camprodón fi. 55 (2).

CMLXIII

Concesión hecha por Sibilia, vizcondesa de Bas, á favor de Berenguer de San Privat, en el año 1275.

Notum sit cunctis: Quod nos Domina Sibilia Dei gratia comitisa impuriarum et vicecomitisa de Basso, bona ac libera voluntate, per nos et omnes succesores nostros cum hoc publico instrumento perpetuo valituro donamus et concedimus tibi Berengario filio quondam Petri Angles de Sancti Privati et Marie mater tua, etc., etc., de que no tengan que darle el cuarto de raciones de *toto nostro clauso,* pero sí la tasca de pan, vino y media *cavalcatura* de trigo, recibiendo por esta concesión

(1) Archivo parroquial de Besalú.
(2) Trasllat del monasterio de Camprodón.

50 sueldos barceloneses de terno, con fecha 16 de las calendas de Abril del año 1275. Firman Sibilia, vizcondesa de Bas; Aymerico, baile de San Privat; Berenguer de Puigpardinas, Guillermo de Puig, y escribe la escritura Pedro, clérigo y notario de Bas (1).

CMLXIV

Arnaldo de *Casa mijana* vende á Berengario de esta de *Miraliis,* un campo situado en *Colle de Aris in loco vocitato Comba,* que lindaba con camino público, con el manso Serra y *podio de Moxa,* por 50 sueldos, salvo el dominio de Guillermo, abad de San Pedro de Camprodón, que firma la escritura, con fecha 3 de los idus de Mayo del año 1275 (2)

CMLXV

Roconocimiento hecho por Poncio de Vilasacra á Raimunda, abadesa de San Feliu de Catíns, con fecha 4 de las nonas de Mayo del año 1271 (3).

CMLXVI

Bertrando Soler, hijo de Arnaldo y de Berenguera, y su cuñada doña Teresa, venden á Guillermo, abad de San Pedro de Camprodón, su alo-

(1) Archivo de Besalú.

(2) Archivo de la Delegación de Hacienda de Gerona.

(3) Archivo de la Delegación de Hacienda de Gerona. En el mismo libro de cabrevaciones hay escrituras de dicha abadesa hasta el año 1275.

dio y propiedad, *sa stació de Sant Pere Spuig que habitavan y tot lo demés que tenían en esta vall, ço es, los masos Crosa, Llach, Carrera, Ulinas, Bosch, Masovería y Soler,* y todos los derechos que pudiesen tener en el manso Brugada, con todos sus feudos y alodios, por 10.250 sueldos de terno que confiesan tener recibidos. *Actum est hoc .V. kalendas Martii anno Christi .M.CC.LXX sexto* (1).

CMLXVII

Camprodón.—26 Febrer 1276.

Lo abat Guillermo consigna 10 S. censuals á Fr. Berenguer Coll sobre lo mas Boix de Pradella, dels quals podrá intestar al ofici vulga dest Monestir, perque havía pagat 312 y mitj sous barcelonesos de terno per la compra del mas Podio de Biaña de Bernat Soler.

«Actum est hoc IIII kalendas Marcii, anno Christi .M.CC.LXX. sexto.»

Firma del abad G. (2).

CMLXVIII

Teresa, viuda de Raimundo de Solerio, militar, como madre y legítima tutora de Bernardo de Solerio, teniendo en cuenta que sin} venta perpetua no podría abonar á éste y su hija Guillerma la legítima paterna que les pertenecía, ni pagar las

(1) Archivo de la Delegación de Hacienda de Gerona.
2 » » » »

muchas deudas que su difunto esposo tenía contraídas *christianis et judeis,* vende á su cuñado Bertrando de Solerio cuanto poseía su citado hijo Bernardo por legítima paterna, *in stadio et super stadio de Sancto Petro de Podio de Biania* por precio de 4900 sueldos barceloneses de terno que confiesa recibir.

«Actum est hoc VIII kalendas Marcii anno Domini millesimo CC.° LXX.° sexto» (1).

CMLXIX

Sentencia arbitral entre Gaucelmo, prior del monasterio de San Juan las Fonts, y Bernardo de Viñáls, de la parroquia de San Esteban de Olot, sobre las albergas que prestaban al priorato de San Juan las Fonts los mansos *Vinyal* y *Sucal;* fallando que debía entregar todos los años 200 sueldos barceloneses de terno al mencionado priorato, con fecha 8 de las calendas de Octubre del año 1276 (2).

CMLXX

Gaufredo, prior de San Miguel de Cruilles, establece una pieza de tierra situada en San Martín de Llaneras á Guillermo Vidal de Canapost, á 17 de las calendas de Octubre del año 1276 (3).

---

(1) Archivo de la Delegación de Hacienda de Gerona.
(2) » » » »
(3) » »

CMLXXI

Donación hecha á Berenguer, abad de Santa María de Amer, por Pedro, hijo del marqués de la Creu de Ginestar, del manso Tornabélls, con sus molinos y todo lo que tenía en la parroquia de Ginestar, por durante la vida de su hijo. *Actum est hoc .VIIII. kalendas Decembris anno domini millesimo .CC.LXX. sexto. Sig†num Petri filii dicti marchesii qui hoc firmamus atque laudamus. Ego Berengarius dei gratia abbas ameriensis subscribo. Ego G. priore Sancte Marie de Coll* subscribo, etc., etc. (1).

CMLXXII

Concesión y confirmación hecha por Sibilia de Ampurias, vizcondesa de Bas, á favor de Guillermo de Miniana, del feudo de las montañas de Milany y otros bienes en Vallfogona, Layérs y Puigmal, en el año 1276 (2).

CMLXXIII

El abad de Camprodón, Guillermo, confiesa y reconoce haber recibido de Fr. Berenguer de Collo, monje del mismo monasterio, 312 sueldos y medio barceloneses, moneda ternal, en pago del *honoris de Podio de Biania,* comprado á Ber-

(1) Archivo de la Delegación de Hacienda de Gerona.

(2) Miret y Sans. *Los Vescomptes de Bas en la illa de Cerdanya* pág. 44.

trando de *Solerio;* de cuya cantidad le entrega 10 sueldos por los derechos y réditos que el Abad poseía en el manso de Buxo de Peradella.

«Actum est hoc IIII kalendas januarii anno Christi M.CC.LXX.° séptimo» (1).

CMLXXIV

Berenguer, abad de Santa María de Amer, hizo un establecimiento á Guillermo de Costa, militar, de todos los honores y mansos que el monasterio poseía, *illum honorum de Lauro,* en las parroquias de San Julián de Llor, San Vicente de Constantíns y San Clemente de Amer con un censo anual de *unum par caponum in festo natates Domini* y sus tascas y partes acostumbradas, con fecha 6 de las nonas de Marzo del año 1277. Firman la escritura, á más de Berenguer, abad de Amer, *Fr. G. priore Sancte Marie de Colle* y otros varios (2).

CMLXXV

Raimundo, prior de Santa María de Besalú, concede á Pedro, clérigo, el beneficio y curato de la iglesia de San Miguel de Mediáns con todas sus pertenencias, tanto espirituales como temporales, jurando dicho clérigo, obediencia y fidelidad al mencionado prior, con fecha 10 de las calendas de Abril del año 1277 (3).

---

(1) Archivo de la Delegación de Hacienda de Gerona.
(2) » » »
(3) Archivo de Santa María de Besalú.

CMLXXVI

Camprodón.—5 Maig 1277.

Fr. Guillermo, abat de esta, cedeix á Ferrer de Spra desta lo Delme, Primicia, y tasca dels dos camps en lo coll de esta vila, un del dit Ferrer, altre que fou de Feliu de Boix, que per lo cens per St. Miquel tres mitjeras y mitja de civada, la mitat al Abat, laltre mitat al Cellerer: S. 8 una tragina y mitja lo pocessor del altre camp també S. 8 y una tragina y mitja en Baget ó Biaña. Bernat de Olivela. Not. de Camprodón, C. 188.

«Actum est hoc III idus Martii, anno Christi M.CC.LXX.° séptimo.

Firma el abad Guillermo (1).

CMLXXVII

Reconocimiento hecho por Arnaldo de Bordils á Gaufredo, prior del monasterio de San Miguel de Cruilles, de la venta hecha por su padre Artallo, de la décima de la parroquia de Jafre, con fecha 4 de las calendas de Junio del año 1277 (2).

CMLXXVIII

Galcerando de Castellar, revocando otro testamento que tenía anteriormente otorgado, lega el manso de *Cortadis*, en Villalonga, *cum hominibus et feminis et omnium rerum*, á su nieto

1 Trasllat del monasterio de Camprodón.
(2) Archivo de la Delegación de Hacienda de Gerona.

Poncio de Castellar; y al monasterio de Camprodón 800 sueldos barceloneses de terno, de los cuales se darán 20 al limosnero, destinados para *pictanciam* en el día del aniversario de la muerte del testador, quedando obligado el monasterio en dicho día, á celebrar misas y oficios por su alma, la de *Saure* su mujer y de su hijo Raimundo, ya difuntos, y agrega que los precitados 800 sueldos los percibirá el abad de las décimas que habían de rendir las posesiones que en *Mollione* dejara el testador.

«Actum est hoc V kalendas Julii, anno Christi M.CC.LXX.° séptimo» (1).

CMLXXIX

Berenguer, abad de Santa María de Amer, firma el acta de fundación en su monasterio de un aniversario y de dos candelas que deben arder mientras se celebren las misas, hecha por Ferrario Vilardell de dicha parroquia, con fecha 6 de las nonas de Julio del año 1277 (2).

CMLXXX

Gaufredo, prior del monasterio de San Miguel de Cruilles, hace una concordia con Guillermo, sobre el establecimiento del manso *Calabria* de San Martín de Llaneras, con fecha 4 de las nonas de Septiembre del año 1277 (3).

---

(1) Archivo de la Delegación de Hacienda de Gerona.
(2) » » » »
(3) » » » »

CMLXXXI

Concesión de un beneficio eclesiástico por Raimundo, prior de Santa María de Besalú, á Raimundo de Riel, en el altar de Santa María *in ecclesia nostra,* fundado por Rotballo de Fornélls, para que le sirva bien y diligente y sea de él y de sus sucesores, bueno, leal y obediente y cumpla sus sentencias por toda su vida, lo que acepta y promete el agraciado, con fecha 4 de los idus de Octubre del año 1277 (1).

CMXXXII

Confirmación hecha por Raimundo de Palafólls á Berenguer, abad de Santa María de Amer, de lo que su antecesor Miro de Hostoles tenía para dicho monasterio de la *lleuda* de lo que comprasen en el mercado de Amer que tenían que pagar los hombres del valle y castillo de Hostoles y Tudela, que había reconocido su padre Guillermo de Pallafólls y él laudaba y confirmaba. *Actum est hoc pridie nonas Novembri anno domini millesimo .CC.LXXVII. Sig̃num R. de Palafols..... firmo laudo et concedo. Testes huius rei sunt. Arbertus de Sancto Romano et Bernardo de Burdils et G. de Salobera de Sancto Andree de Suprarrocha et Guillelmi de Spasans de Palacio,* etc., etc. (2).

---

1 Archivo de Besalú.

2 Archivo de la Delegación de Hacienda de Gerona.

CMLXXXIII

Establecimiento hecho por fray Galcerán de Armentera, camarero del monasterio de San Pedro de Besalú, á favor de Pedro *Cluseto* de Vilademiras y su mujer Berengaria, de unas viñas cuyos lindes eran: *in altra terra nostra et ad Puig Alier et ad mansi Pujol et ad Pontem et ad strada publica,* etc., en el año 1277 (1).

CMLXXXIV

Bula del papa Nicolás III (1277-1280), eximiendo de la jurisdicción episcopal á los monasterios de la Orden de Cluny (2).

CMLXXXV

Sentencia pronunciada á favor del Camarero del monasterio de San Pedro de Besalú contra Guillermo de Planélls de *Fornellis* (San Ferreol de Besalú) *parrochia Sancti Vincencii de Bisulluno,* el cual tenía que dar todos los años al mismo como censo seis sueldos el día de Todos los Santos y seis sueldos por Navidad, con fecha 18 de las calendas de Mayo del año 1278 (3).

CMLXXXVI

Guillermo, abad de Camprodón, da y concede

(1) Archivo de la Delegación de Hacienda de Gerona. Pergamino que le falta un pedazo.

(2) Trasllat del monasterio de Camprodón.

(3) Archivo del monasterio de San Pedro de Besalú.

á Berenguer Conde *illud casale molendini..... quod habemus juxta pontem novum,* autorizándole para que en él construya *molendinum draperium uel bladerium* y para que utilice las aguas necesarias, salvo en todo el directo dominio del monasterio y de Poncio de Angleria y con obligación de pagar al primero, en concepto de censo anual, 6 sueldos barceloneses de terno por Navidad, y si construyese allí dos molinos satisfaría además una libra de cera. Recibe el monasterio por esta concesión *pro accapito* 50 sueldos barceloneses, moneda de terno.

«Actum est hoc X kalendas Septembris anno Christi M.CC.LXX.°» (1).

CMLXXXVII

Reconocimiento hecho por Doña Sibilia, condesa de Ampurias y vizcondesa de Bas, al rey Don Pedro, de que tenía para él en feudo los castillos de Mayol, Castellfollit y otros, con fecha 4 de los idus de Octubre del año 1278.

Quod ego Dompna Sibilia comitissa Impuriarum et vice-comitissa de Bas filia et heres quondam Simonis de Palatio vice-comitis de Bas confiteor et recognosco vobis Illustrissimo Domino Petro regi aragonum me tenere ad feudum pro vobis et vestris in perpetuum castrum Des Mayol, castrum de Malanno, castrum de Castellario, Castrum Follitum, feudum Petri de Cervaria, castrum de Beuda, castrum de Cavalera et vice-comitatum de Bas ac iurisdictionem eiusdem. Et gratis ac spontanea voluntate accipio

(1) Archivo de la Delegación de Hacienda de Gerona.

pro vobis et vestris perpetuo de nouo in feudum castrum de Monte-acuto Bisuldonensi cum suo termino propter plurima beneficia que a vobis recepi. Et conuenio ac promitto vobis quando cumque a vobis vel vestris fuero requisita dare potestatem de omnibus supra-dictis...» (1).

CMLXXXVIII

Guillermo Llandrich vende al monasterio de San Pedro de Cercada el manso Llandrich con todas sus pertenencias, en el año 1278 (2).

CMLXXXIX

Establecimiento hecho por Ferrario, prior del monasterio de San Miguel de Cruilles, á Guillermo Plá de Llaneras, de un manso situado en dicha parroquia y que hacía doce años que no cultivaba el padre de Guillermo, con fecha 3 de los idus de Febrero del año 1270 (3).

CMXC

Doña Marquesa, hija de Ramón de Milany, señora del castillo de Rocabruna, y su esposo Jaime de Besora, hacen donación á Guillermo, abad del monasterio de San Pedro de Camprodón, de los mansos de *Albeto, Malopertuso et Prato,* y todas las señorías que tenían *in parrochia et adjacentiis Sancte Xpori de Baieto,* con la

(1) Archivo de la Corona de Aragón. Pergamino n.º 101 de la época de Pedro II.

(2) Archivo de la Delegación de Hacienda de Gerona. Manual de Cabrevaciones del monasterio.

(3) Archivo de la Delegación de Hacienda de Gerona.

jurisdicción civil y criminal, todo lo cual había dejado Guillermo de Cerviá, señor del castillo de Rocabruna, en su testamento, para fundar un beneficio en el monasterio de Camprodón. *Actum est hoc .VI. idus Julii anno .M.CC.LXX. nono. Sig†num Domine Marchesie filie quondam R. de Melanno. Sig†num Jacobi de Bisaura mariti eius prædicta qui hoc firmamus et juramus et laudamus. Sig†num Fr. A. dei gracia abbate Balneolis. Sig†num Bernardus de Bisaura. Sig†num Geraldiis de Fonte Chooperta. Sig†num Berengarius..... Sig† num Berengarius de Aguino de Campo Rotundo testum* (1).

CMXCI

Venta hecha por Bernardo Hugo de Serrallonga á Raimundo, prior de Santa María de Besalú, de *totam illam vendicionem quam domina Geralda de Serralonga uxor quondam dicti Guillelmi Ugonis patris nostri mater et tutrix nostra et Guillelmi de Sancto Ipolito curater noster tutorio et curatorio, nomine et vice et nomine nostro, per urgenti necesitate nostra et evidenti utilitate nostra, scilicet per persolvenda dote sorori nostre Tiburge eidem a predicto patri nostro in testamento legata vobis et succesoribus vestris fuerunt de mansis nostrus*, en cuya venta iban comprendidos el manso de San Cornelio de Ribellas,

(1) Archivo de la Delegación de Hacienda de Gerona. Pergamino muy estropeado.

situado *in valle de Tudre, et in valle de Fabars, parrochie Sancti Juliani de Ribelles;* el manso de Roca, el manso de Tudre de Vall, el manso Tudre Demont, el manso Sobira de Favárs, el manso de Favárs, el manso Martín y el manso Gilabert, situados en el mismo lugar; el manso de Pinárs, *in valle Gogines ejusdem parrochie*, el manso Casamitjana, la borda *sive manso Novo Daval,* con todas sus pertenencias, hombres y mujeres, censos y agrarios, por el precio de 4266 sueldos barceloneses, y como es menor de edad el vendedor, renuncia con juramento al beneficio de la menor edad.

«Actum est hoc .VIIII. kal. Septembris anno dominici millesimo ducentesimo .LXXVIIII (1).

CMXCII

Firma Berenguer, abad del monasterio de Santa María de Amer, la escritura de venta de una propiedad situada en la parroquia de San Clemente de Amer, hecha por Garsendis á favor de Soler, con fecha 6 de las nonas de Octubre del año 1279 (2).

CMXCIII

Guillermo Pascual, clérigo, da al altar de Santa María Magdalena de la iglesia de San Pedro de Camprodón, *in adjutorium vnius sacerdotis in ipso altari instituendi,* 20 sueldos sobre el

(1) Archivo de Santa María de Besalú.
(2) Archivo de la Delegación de Hacienda de Gerona.

manso de Artiga de *Mollione, cum hominibus et feminis et redempcionibus eorundem et cum censibus et usaticis,* etc., para que un sacerdote celebre semanalmente una misa por su alma, la del abad Mateo, de buena memoria, y la de los padres del otorgante: también ordena que si llegara á construirse en dicha iglesia el altar de San Antonio, se celebre allí todos los meses una de las tres misas instituídas.

«Actum est hoc VIII kalendas Nouembris, anno Christi M.CC.LXX.° nono (1).»

CMXCIV

Sentencia pronunciada por Raimundo de Cistella, juez ordinario del Conde de Ampurias, á favor de Berenguer, abad de Santa María de Amer, y contra Arnaldo de Bordils, sobre el recibir las firmas de los hombres de la parroquia de San Martín de Jafre, que tienen cuestiones entre ellos, por ser hombres del monasterio de Amer las familias que se citan en el documento, en el año 1279 (2).

CMXCV

Reconocimiento hecho por varios vecinos de Bañolas á favor de Fr. Arnaldo de Vallespiráns, abad del monasterio de San Esteban de dicha villa, de varias prestaciones, censos, tascas, etc.,

(1) Archivo de la Delegación de Hacienda de Gerona.
(2) » » » »

que tenía que percibir el mencionado cenobio, en el año 1279 (1).

CMXCVI

Raimundo, abad de Santa María de Rosas, firma una escritura de establecimiento, con fecha 14 de las calendas del año 1279 (2).

CMXCVII

Raimundo, prior de Santa María de Besalú, suscribe los capítulos matrimoniales de Barchinona, hija de Juan de Güell, el que le da en dote el

---

(1) El mencionado libro de pergamino contiene 72 escrituras, todas del mismo año de 1279, otorgadas á favor del abad Arnaldo por Raimundo de *Argelaga*, Guillermo de *podiopulcro*, Ermesendis de *podio*, Berenguer de *podio de ssa*, Raimundo de *manso damont de leone*, Berenguer de *Mediavilla*, Tortosa de *osto*, María de Brugada *daval*, R. de *Prividario*, Pedro de *Prato*, Guillermo Pedro de *podiolo*, A. de *Serrapelada*, M. de *petoasica*, Pedro de *stagno*, *Marimondi de aquis*, etc., etc.

En el mismo tomo, llamado *L' avi*, hay además las siguientes escrituras:

Cuarenta y cinco de reconocimientos de prestaciones de la *cellarie de Saliente*, otorgados todos en el año 1320. Ciento diez y nueve que tratan de lo mismo, de la *parrochie Sancti Petri de Miliarias, parrochie Sancti Andree de Roviliis y Cellarie Sancte Marie de Romania*, del valle de Mieras, figurando en los mismos los mansos siguientes, muchos de los cuales hoy han desaparecido: *Agiano, Abbates, Arigoso, Buscay, Brugeroliis, Bosco lunesio, Cudinachs, Condamina, Collmalivern, Canals, Carrario, Cumba, Collbonis, Casadela, Colle, Casademunt, Davessis, Falgariis, Frigolerio, Femata, Fabrica daual, Fabrica damont, Falgariis damont, Falgariis daual, Ginesta, Matha, Motanda, Moncada, Podio palumbo, Podio, Podio sant, Solerio, Podio Luba-dino, Prato, Plano, Pinzacho, Piulis, Riera, Robere, Riera daual, Rexaco de Rouviliis, Serris, Serreti, Soler, Salavia, Sicco, Torramilans, Turricella, Umbra bela, Ulmo, Vinyals, Villapresentes, Villare, Rouviliis*, etc.

Las otras escrituras hasta llegar al número de 545 son pertenecientes á las parroquias de Camós, Usall, Serinyá, Mayá, Canténys Esponellá, Porqueras, Fontcuberta, Cornellá y Vilert.

(2) Archivo de la Delegación de Hacienda de Gerona.

manso de este nombre, situado en la parroquia de San Vicente de Besalú, con fecha 2 de las calendas de Febrero del año 1280 (1).

CMXCVIII

Pedro de Vilanova, del manso Carbonell de Vilanova, de la parroquia de *Sancti Petri de Navata*, y su mujer Ermesendis, se hacen hombres propios de Santa María de Besalú y de su prior Raimundo. *Actum est hoc X. K. martii anno Domini millesimo ducentesimo .LXXX.* (2).

CMXCIX

Venta hecha por Doña Sibilia, condesa de Ampurias y vizcondesa de Bas, á Dalmacio de Palol del castillo de Milany y honores que tenía en Vallfogona, Layérs y Puigmal, con fecha 5 de las calendas de Abril del año 1280.

Quod nos domna Sibilia dei gratia Comitissa Impuriarum et vice-comitissa de Basso... vendimus tibi Dalmacio de Palatiolo militi et tuis in perpetuum Salam nostram siue Stadium castri de Melanno et totum ius et dominium quod habemus in ipso castro... et quidquid Arnaldus de Corsauino tenet pro nobis inter dicti Castri... Item vendimus tibi Dalmacio totam vallem nostram de Valle-fecunda et in parrochias de Laers et de Podio malo... de nostro dominio ac potestate extraimus per Nos et nostros in tui et successorum tuorum ius et dominium transferimus siue separamus de toto vicecomitatu nostro et de to-

(1) Archivo parroquial de Besalú
(2) » » »

ta iuredictione et dominacione dicti vicecomitatus de Basso (1).

M

Berenguer, abad del monasterio de Santa María de Amer, hace una cabrevación del manso *Suybes* de las Ancías á Pedro y á su mujer Ermesendis, con fecha 2 de las nonas de Mayo del año 1280. Entre las firmas hay las siguientes: *Berengarius dei gracia abbas ameriense. Ego Fr. Bernardus prior beate Marie de Colle,* etc. (2).

MI

Reconocimiento hecho por Doña Sibilia, condesa de Ampurias y vizcondesa de Bas, á favor del Obispo de Gerona de las décimas de San Privat de Bas, Puigpardinas y otros pueblos, en el año 1280.

Notum sit cunctis presentibus et futuris quod ego domna Sibilia Dei gratia comitissa Impuriarum et vicecomitissa de Basso et domina Castri de Munellis et de Monte Acuto et de Castrofollito et de Monterusso, filia et heres nobilis viri Simonis de Palacio vicecomitis de Basso et domni castri de Munellis condam, per me et omnes successores meos confiteor et in ueritate recognosco cum hoc publico instrumento inaperpetuum valituro vobis domno Bernardus Dei gratia Gerundensis Episcopo et successoribus uestris quod teneo et tenere debeo per vos et successores uestros et ecclesiam Gerundensis tertiam partem mer-

(1) Archivo de la Corona de Aragón. Pergamino n.º 187 de la época de Pedro I.

(2) Archivo de la Delegación de Hacienda de Gerona. Pergamino muy estropeado; pero se lee bien la fecha y firma del Abad, notable, pues corrige el abaciologio publicado por Villanueva.

cati deMunellis ad feudum et omnes decimas de Monellis et de Laneriis et de Quartiano et quartam partem decime de Occulo et decimam de Villanaua videlicet illam partem quam tenet Guillelmus Alioni per me et decima Sancti Priuati de Basso et Podio Pardinarum et Sancti Stephani de Occulo et de Mollione et omnes alias decimas quas ego teneo uel alii tenat per me in Episcopatu uestro quacumque ratione et etiam predictas omnes decimas et post dictam tertiam partem mercati de Munellis per me et successores meos recipio in presenti a uobis ad feudum et promito uobis bona fide quod si potuero inuenire et testificari per uos uel per me aut etiam per aliquem alium uel aliquo modo in posterum quod alia propter predictam superius expressa teneam uel tenere per uos et successores uestros debeam ad feudum quod similiter confitearet recognoscam et accipiam a uobis et successoribus uestris et ecclesia Gerundensis in feudum et ex nunc accipio et confiteor ac recognosco simul cum predictis aliis tenere in feudum per uos et successores uestros et ecclesiam Gerundensis et pro omnibus et singulis supradictis feudis et quibuslibet aliis si qua possent in futurum reperiri ut est dictum facio uobis hominaticum in presenti promitentes esse legalis et fidelis uobis et successoribus uestris et ecclesie supradicte pro predictis feudis sicut fidelis vassallus suo domino debet esse. Et nos Bernardus deuina miseracione Episcopus Gerundensis recepimus te dominam Sibiliam predictam vicecomitissam de Basso et dominam Castri de Munellis et aliorum castrorum et locorum predictorum ad feminam et ad hominaticum supradictum et promitimus tibi esse fidelis et legalis dominus sicut fideli femine et vassalle nostre et deffendere te et jura tua secundum dominum et oficium nostrum salua honestate nostra in quibus possimus et debeamus. Actum est hoc IIII nonas Julii anno Domini M.° CC.° LXXX.° Sig†num domne Sibilie pre-

dicte qui hoc laudo et firmo. Sig+num Raimundi de Podio Pardinarum et Bernardi de Miraliis et Aeberti de Sancto Romano et Arnaldi de Basso et Arnaldi de Miraliis militum et Poncii de Solerio de Riuidario et Arnaldi de Espasen et Berengarii de Beteto et Bernardi Amasigant clerici Sancti Justi de Malleolo et fratris Bernardi abbatis Sancti Laurentii de Monte, testium et P. clerici de Balbis et A. de Juuiniano Archidiachoni Bisulluni et Bernardi Villamarino Canonici Gerundensis testum.

Siguen las suscripciones notariales (1).

MII

Concordia en el litigio suscitado entre Geraldo, abad de San Benito de *Bagis,* y el prior de San Juan las Fonts Gaucelmo, acerca del manso de Molera, en la parroquia de Santa Margarita de *Biania;* por la cual se conviene, oído el parecer del árbitro Raimundo *Januarii,* jurisperito, que lo tengan por mitad ambos monasterios, tanto respecto á la propiedad como á la cobranza de los derechos del directo dominio.

«Actum est hoc VIIII kalendas Augusti, anno Domini M.CC. octuagesimo.»

Carta partida.—Firmas autógrafas del abad y prior (2).

MIII

Mandamiento de Doña Sibilia, condesa de Ampurias y vizcondesa de Bas, mandando á todos los

(1) Cartoral de Carlomagno, f.° 381 y otra copia en la pág. 185, margen.

(2) Archivo de la Delegación de Hacienda de Gerona.

castlanes, caballeros y habitantes de Monélls, Castellfullit, Montrós, Montagut y del vizcondado de Bas, montaña de Milany y valle de Vallfogona, Layérs y Puigmal, que prestasen al rey Don Pedro homenaje de fidelidad, absolviéndolos de la fe jurada, con fecha 5 de las calendas de Agosto del año 1280 (1).

MIV

Confirmación por el Rey de Aragón á Dalmacio de Palol de la venta que le había hecho Doña Sibilia, vizcondesa de Bas, del Castillo de Milany, del valle de Vallfogona y parroquia de Layérs y Puigmal, con fecha 7 de las calendas de Agosto del año 1280.

Hoc tamen nobis retinemus, diu lo Rey, quod staticum siue salam dicti castri de Melanno et paces et treguas et peticiones earum et iusticias et merum imperim dicti vallis de Valle-fecunda et Lesers et Podio malo teneatis vos et vestris pro nobis et nostris ad honorabile feudum et quod habemus ratione nostri vicecomitatus de Basso ost et caualcatas... (2).

MV

El rey D. Pedro II de Aragón nombra á Arnaldo de Armentera procurador especial para recibir de Doña Sibilia, condesa de Ampurias y viz-

1) Mirat y Sans. Los Vescomptes de Bas en la illa de Cerdenya, pág. 46.

2) Archivo de la Corona de Aragón. Pergamino n.º 20 de la época de Pedro II.

condesa de Bas, la posesión corporal del vizcondado de Bas y Castellfullit, que dicha señora le había vendido, y recibir el homenaje y sacramento de fidelidad de todos los militares, vegueres, bailes y hombres de dicho vizcondado, con fecha 7 de las calendas de Agosto del año 1280 (1).

MVI

Cesión hecha por Doña Sibilia, condesa de Ampurias y vizcondesa de Bas, del vizcondado de Bas al rey D. Pedro de Aragón, con fecha 9 de las calendas de Agosto del año 1280.

Quod cum Nos Domina Sibilia Dei gratia comitissa Empuriarum vendiderimus vobis Excellentissimo Domino Petro Dei gratia Regi Aragonum vice-comitatum de Basso et Castrum de Monellis et quedam alia castra pro ut in instrumento pre dicte venditionis per nos et omnes nostras... damus, cedimus ac concedimus titulo donationis irreuocabilis inter vivos vobis... Petro totum locum nostrum et ius voces acciones peticiones... nobis competunt contra nobilem Poncium Hugonis filium nostrum Comitem Emruriarum et suos et bona sua que fuerunt quondam Hugonis patris sui et Poncii Hugonis quondam avi predicti filii nostri, pro eo videlicet quia idem Poncivs Hugo avus tenuit et possedit et penes se retinuit vice-comitatum de Basso et castra et redditus ac proventus eorundem et alia pluria bona nostra longo tempore et debuit nobis dictos redditus et proventus ac bona alia supradicta reddere et tradere et nobis et non reddidit ea ut debuit...

Item damus totum locum nostrum et ius voces

1) Miret y Sans. *Los Vescomptes de Bas en la illa de Cerdenya*, pág. 46.

acciones... nobis competunt et competere debent aut possunt contra dictum Comitem filium nostrum pro recuperanda possessione dicti Castri de Monellis quod quidem castrum dictus Comes iniuiste cepit et occupavit et detinuit ac detinet et ratione invasionis et maleficiorum que comissit in dicto castro et villa ac terminis de Monellis et contra homines eiusdem castri tam christianos quam judeos... hanc autem donationem vobis facimus pro eo quia tenebamur vobis in magna quantitate peccunie propter multa crimina que comissimus contra iurisdictionem vestram et quia deffecimus pluries vobis ratione vicecomitatus de Basso quem tenemus pro vobis in feudum... (1).

MVII

Fr. Berenguer, abad del monasterio de Santa María de Amer, firma, por razón de señoría, la escritura de venta otorgada por Deuloféu Collelldevall, de una pieza de tierra situada en el valle de Amer y en el lugar llamado *Rochis de podio,* á favor de Pedro Muxón de la parroquia de San Andrés de Sobrerroca, con fecha nonas de Agosto del año 1280 (2).

MVIII

Confesión hecha por Bernardo Tallada, de San Martín de Llémana, á Berenguer, abad de Santa María de Amer, de varias prestaciones, entre ellas el de dar alberga al abad, monjes, criados y ca-

(1) Archivo de la Corona de Aragón. Pergamino n.º 199 de la época de Pedro II.

(2) Archivo de la Delegación de Hacienda de Gerona.

ballerías desde Navidad á Carnestolendas, y dos sueldos y ocho dineros anuales pagaderos *in festi Natalis domini. Actum est hoc .III. nonas Augusti anno domini .M.CC. octuagesimo. Sig†num Bernardi de Talliata predicte qui hoc firmo et laudo. Ego Fr. Berengarius dei gratia abbas ameriensi subscribo. Testes huius rei sunt R. de Caneto, et G. de.....* (1).

MIX

Establecimiento hecho por Berenguer, abad de Santa María de Amer, á Berenguer de Plancha del manso Carreras de la parroquia de San Privat de Bas, mediante un censo anual de *.II. solidos et .VIII. dn. barchinonensis monete de terno in festo Natalis domini et unum par gallinarum et unum par fogasses et... . mensura de Ruidario et tascha et media cussura panis et tascha uini,* con fecha 4 de los idus de Septiembre del año 1280 (2).

MX

Venta hecha por (.....) Planella y su hijo Guillermo á favor de Pedro y su mujer Berenguela de la mitad de los molinos de *Ponte,* sitos sobre el Fluviá, en San Juan las Fonts, reservándose la otra mitad; y bajo la condición de pagar á los otorgantes 3 medias cuarteras de trigo por Navidad en ayuda del censo que pagaban á la iglesia del monasterio de San Juan.

---

(1) Archivo de la Delegación de Hacienda de Gerona.
(2) » » » »

«Actum est hoc IIII kalendas Januarii, anno Domini M.CC.LXXX, primo..... Sig†num Gaucelmi prioris qui hoc firmo.....» (1).

MXI

Licencia dada por Berenguer, abad de Santa María de Amer, á Simón, capellán de la iglesia de San Miguel de dicha villa, para edificar un *columbarii in orto ecclesie Sancti Michaelis juxta condamina nostri monasterii*, con fecha 5 de los idus de Marzo del año 1281 (2).

MXII

Raimundo, prior de San Miguel de Cruilles, firma una escritura de venta hecha por Bernardo Pascal á Arnaldo Coloma de Jafra, salvo el honor debido á dicho monasterio, con fecha 14 de las calendas de Marzo del año 1281 (3).

MXIII

Autorización conferida por el conde de Ampurias Poncio Hugo á Raimundo, abad de Santa María de Rosas, para poder fortificar el castillo de Toñá, con fecha 10 de Abril del año 1281.

Hoc est translatum fideliter sumptum a quodam publico instrumento tenoris sequentis. Nouerint vniuersi presentes pro itaque futuri quod nos Poncius Hugo, Dei gratia Comes Impuriarum, gratis et spon-

(1) Archivo de la Delegación de Hacienda de Gerona.
(2) » » » »
(3) » » » »

tanea voluntate, non ad hoc in aliquo ( ) nec seductus, nec dolo, vi vel metu inductus, per nos et om(nes succesore)s nostros, tam presentes quam futuri, cum hoc presenti publico instrumento vtili ac imperpetuum valituro, damus et concedimus plenam licenciam ac liberam potestatem vobis venerabili frater Raymundo, Dei gratia abbati monasterii Sancte Marie de Rosis, et vestris successoribus in ipso monasterio, ac ipsi monasterio ac conuentui eiusdem presenti ac (futuri) successores vestri quandocumque volueritis et vobis placuerit vestra propria auctoritate, sine requisicione et fatica nostri et successorum nostrorum et alterius persone, possitis facere construere ac hedifficare siue fieri facere aut construere ac hedificari quamtunque forciam siue quemcumque locum forcie uolueritis et vobis placuerit apud l( ) in quocumque loco vobis vel vestris successoribus magis placuerit imfra terminos videlicet imfrascriptos siue suas positas ibi videlicet vestram (?) Villam Malam vestros ( ) ibi ( ) in via qua itur de Siurana ad Villam Malam et post ( ) ffendit atque ( ) pro ( ) de Villa Mala et qui ( ) usque ( ) de garricanis et sic postea pergit et peruenit vsque ad terminos Palacii de Archidiachono de parrochia Sancte Eulalie de Palacio et sic reuertitur per viam publicam qua itur de Palacio ad Siurana vsque ad terminum fixum in dicta via publica in loco qui dicitur Caminum de Fonte Antiga vsque ( )nde refle ( ) et transit per quandam oliuariam vocatam den Sastre et peruenit vsque ad collem de Siurana in tenedone mansi den Seroil, versus orientem in termino ibi fixo, sicut melius et plenius in instrumento vendicionis quam vobis hodie fecimus de omnibus que habeamus aput Tonianum pro ( ) minantur etiam continentur. Itaque quamtunque forciam siue locum

forcie vos vel successores vestri feceritis imfra terminos supradictos vos et vestri successores in dicto monasterio habeatis, teneatis et possideatis libere, pacifice et quiete, sine aliquo impedimento demanda, contradictione, molestia ( ) acione nostri et nostrorum et alicuius alterius persone ad vestras voluntates indelibere faciendas, sine aliquo retentu quem nobis nec nostris successoribus non facimus in promissis. Saluo tamen semper quo vos vel successores vestri in dicto monasterio nunquam positis in totum vel in parte vendere neque ( ) (all)io modo alienare predicta alicui regi, nec alicui persone potenciori nobis, excepta Ecclesia et qui in predicta forcia siue loco forcie quam seu quem infra dictos terminos duxeritis faciendum, siue etiam faciendam vel de ipsa aut ratione ipsius non recolligatur sustineatur neque fiat per vos nec per aliquas perso(nas) ( ) nostris successoribus nec terre nostre nec gentibus nostris nec rebus, nec bonis earum nec nostris aliquod malum decreto siue dampnum. Et si forte decreto pro predicta forcia siue loco forcie aut ratione ipsius nobis vel nostris aut rebus seu bonis nostris vel terre nostre aut gentibus nostris vel bonis aut re(bus) ( ) um seu dampnum aliquod decreto euenirit, totum ipsum dampnum et malum vos et successores vestri nobis et nostris restituere teneamini ac etiam emendare, et sic sub forma et condicionibus supradictis damus et cedimus vobis cum presenti publico instrumento et vestris successoribus in dicto monasterio ac ip(so monas)terio ac eius conuentui presente etiamque futuro, omnia loca, iura, voces, vices, raciones et acciones reales et personales, directas, vtiles atque mixtas, speciales et generales quecumque seu quascumque nos vel nostri habemus in predictis vel nobis aut nostris competunt in easdem. Quibus juribus, locibus, vocibus, rationibus et accionibus nostris possitis vos et vestri successores

vti et experiri in curia et extra et in judicio et extra, et etiam vbique et omnia supradicta deffendere et tueri contra quascumque personas in predictis questionem aliquam proponentes seu molestiam imferentes constituentes vos et vestros successores in promissis vt in rem vestram propriam veros dominos ac procuratores ad habendum, tenendum et semper in pace possidendum, dandum, vendendum, impignorandum et alienandum et inde faciendum omnes vestras voluntates, saluis tamen condicionibus supra scriptis. Et sic promitimus omnia et singula supradicta vos et vestros successores semper facere, habere, tenere et possidere contra omnes personas sub obligacione omnium bonorum nostrorum presentium et futurorum vbique. Nec uero nos possimus aut possit aliqua persona nomine nostro vnqua contra predicta venire vel ea que dicta, sunt in totum vel in partem irritum reuocare ( ) legibus quibus donacionis causa ingratudinis reuocantur et accioni infactum et benefficio restitucionis in integrum et benefficio minoris etatis et juri ignorancie et omni alii juri diuino et humano ( ) publico et priuato, canonico ac legali, comuni et singulari, tam speciali quam generali, scripto et non scripto, quibus contra predicta vel aliquid predictorum nos vel nostri successores venire possemus, in aliquo quantum ad hec gratis et ex certa sententia penitus renuntiamus. Ad maiorem autem firmitatem de predictis habendam juramus pro (Domino?) et eius Sancta quatuor euangelia coram nobis paratam et a manibus nostris corporaliter tacta predicta omnia rata et firma ac inconuulsa semper habere et nullo tempore reuocare nec etiam in aliguo contrauenire jure aliquo causa vel ratione. Ad hec nos frater Raimundus, Dei gratia abbas supradictus laudantes et concedentes omnia supradicta promitimus vobis dicto domino Comiti, per nos et nostros sucessores in monasterio supradicto attendere et

compelere nos et nostros successores, omnia suprascripta que sunt a nobis et continentur superius attendenda sub obligacione omnium bonorum presentium et futurorum nostri monasterii supradicti. Actum est hoc quarto idus Aprilis, anno Domini millesimo ducentesimo octuagesimo primo. Sig†num Poncii Hugonis Comitis supradicti, qui hec omnia firmamus pro itaque juramus. Sig†num fratris Raymundi abbatis predicti qui supradicta firmamus. Testes uius rei sunt Arnaldus de Ordeis, Guillelmus Dominico, Petrus Bardonerii, Petrus de Ruppeforti et Petrus Rosinyolis de Castilione. —Sig†num Guillelmi Vedelli scriptoris jurati sub Petro Perpiniani notario publico Castilionis qui mandatos huius hoc scrips, t. Sig†num Petri Perpiniani notario publico Castilionis qui hoc subscripsit.

Sig†num mei Petri Nigri ville de Rosis auctoritate illustrisimi domini Aragonum regis notarii publici per totam terram et dominationem sua, testis.— Sig†num Anthonius Geraldi Capellanus et publicus notarius ville ( ) et parrochie de Rosis hic me pro testes subscribo.

Sig†num Joanis Nigri habitatoris ville de Rosis auctoritate Regis notari publici per totam terram et dominacionem serenissimi domini Regis Aragonum qui hoc translatum ab originali suo fideliter sumptum scripsit et cum eodem vindite comprobatum, clausit in villa de Rosis die sexta decima mensis Aprilis, anno a nativitate Domini millesimo quadringentesimo tricesimo octauo (1).

MXIV

Apercibimiento hecho por Raimundo, prior de Santa María de Besalú, á Guillermo de Salas y

1. Archivo de la Delegación de Hacienda de Gerona.

Juan de Comba, hebdomadarios de San Vicente de Besalú, á Arnallo de Prat, sacristán, y á Raimundo de Riells, clérigo de la misma iglesia, en virtud de la obediencia que á él y á sus sucesores habían prometido; que Raimundo de Ermedaris, diácono de la misma iglesia, estaba excomulgado por razón de su contumacia y que denunciasen públicamente el hecho de la excomunión, y que se apartasen de él mientras no se hubiese reconciliado, con fecha 2 de las calendas de Mayo del año 1281 (1).

MXV

Olivarius de Nespleda, de la parroquia de San Pedro de Podio de Biania, y su mujer María, su madre Berenguela y su hijo Berenguer, venden á Bernardo de Ripoll *habitatori sacrarie de Sancta Margarita de Biania*, y á su mujer Guillerma un trozo de tierra *juxta riparia de Cantarello,* en precio de 6 sueldos barceloneses de terno y con el censo anual por Todos los Santos, de 2 denarios de terno y obligación de dar tasca de pan y de vino.

«Actum est hoc XV kalendas Madii, anno Domini M.CC.LXXX primo.»

Traslado hecho en 1375 (2).

MXVI

Pernardo Ferrer, prior de San Cornelio del Mont, de voluntad de sus hermanos, concede un

(1) Archivo de Besalú.
(2) Archivo de la Delegación de Hacienda de Gerona.

clauso en San Privat de Bas á Pedro de Quadro de dicha parroquia y á su mujer Saurina; cobra de entrada 60 sueldos y por censo anual tres pares de gallinas, siete *mitgeras civate,* cuatro *cuartóns* de vino, etc., etc., con fecha 4 de los idus de Junio del año 1281 (1).

MXVII

Traslado del expediente instruído por Raimundo, prior de Santa María de Besalú, contra Ramón de Armadá, diácono de la iglesia de San Vicente de dicha villa sujeta al Priorato, por razón de contumacia, al que excomulgó, y no cesando de obrar como antes avisó á los curas de San Vicente que publicasen la excomunión, lo reparasen y visitasen; y no haciéndolo, se lo mandó por acta y requirimiento notarial. El excomulgado Ramón de Armadá acudió al obispo de Gerona, Bernardo, alegando que el prior de Santa María le expoliaba de sus derechos; y el Obispo *sin dar aviso ni sumisión* al Prior, mandó á los curas de San Vicente que no publicasen la excomunión, ni visitasen al Ramón de Armadá; y como éste burlaba el derecho que el Prior tenía en la iglesia de San Vicente, apeló al mencionado Obispo, y no siendo escuchado por éste, apeló á Roma, de donde le vino sentencia á su favor, ordenando que de esta apelación se extendiesen dos cartas pastorales, (no consta la sentencia de Roma), con fecha 15 de las calendas de Julio del año 1281 (2).

---

(1) Archivo parroquial de Besalú.
(2) » » »

MXVIII

Establecimiento hecho por Berenguer, abad de Santa María de Amer, á Pedro de Sala, del manso Sala de la parroquia de Ginestar, y de un molino, en el mismo lugar, con un censo anual de dos pares de gallinas, un par de *capóns, una perna de porch,* ocho dineros de terno y poder moler en dicho molino sin pagar ninguna clase de derechos. *Actum est hoc .XVII. kalendas Septembri anno millesimo .CC.LXXX. primo. Fr. Berengarius dei gratia abbas aimeriensis subscribo. Fr. G. Miraldis monachus. Fr. A. de Mata. Ego Fr. G. prioris beate Marie de Coll subscribo. Ego Fr. P. priori claustrali. Ego Fr. Aug. sacrista subscribo. Ego Fr. B. monachis. Ego Fr. A..... Ego Fr. Geraldo monachus. Ego Fr. B. de Rupiano monachus. Ego Fr. G. de Podio monachus,* etc.. etc. (1).

MXIX

Raimundo, Prior de Santa María de Besalú, con la voluntad de sus hermanos, concede á Raimundo Gurgí, clérigo, un beneficio en la iglesia de San Vicente, el que jura sobre los cuatro Evangelios la debida obediencia, con fecha 18 de las calendas de Octubre del año 1281 (2).

MXX

Cabreo hecho por los hombres *proprî et soli-*

(1) Archivo la de Delegación de Hacienda de Gerona.
(2) Archivo de Santa María de Besalú.

di de la parroquia de San Martín de Cubilisico ante el prior de San Juan las Fonts, Gaucelmo.

«Anno domini M.°CC.°LXXX.° primo. III.° nonas Octobris.» (1).

MXXI

Raimundo de Riell, pro., reconoce libremente su culpa en cuanto se había opuesto á Fr. Ricano, prior de Santa María de Besalú, y á Raimundo, prior antecesor, en las cosas lícitas y honestas que debía prestar obediencia. y pide humildemente perdón y se reconoce súbdito del Prior y de la iglesia de Santa María, por razón del beneficio que tiene en la de San Vicente perteneciente al priorato, con fecha idus de Febrero del año 1282 (2).

MXXII

Con fecha 16 de las calendas de Abril del año *millesimo ducentesimo octogesimo secundo,* suscribe *Dalmacius de Petracisa,* abad de San Félix de Gerona, un documento referente al beneficio de San Lorenzo y Santa Cecilia de dicha colegiata (3).

---

(1) Archivo de la Delegación de Hacienda de Gerona.

(2) Archivo de Besalú, libro de notas del monasterio de San Pedro de dicha villa.

(3) Archivo de la Delegación de Hacienda de Gerona. No cita este Abad Villanueva.

MXXIII

Acta de la toma de posesión por Berenguer, abad del monasterio de Santa María de Amer, de la jurisdicción de San Martín de Jafra, con fecha 9 de las calendas de Julio del año 1282 (1).

MXXIV

Poncio Hugo, conde de Ampurias, por él y sus sucesores, concede licencia á Raimundo, abad del monasterio de San Pedro de Rodas, para edificar una nueva población en San Julián de Fortiá, declarando libres, á los que vayan á poblarla, de prestar los malos usos, en el año 1282.

Noverint universi. Quod nos Poncius Hugonis dei gracia Impuriarum comes. Gratis et ex certa scientia bono animo ac spontanea voluntate per nos et per omnes nostros successores tam presentes quam futuros laudamus et concedimus et plenam licenciam et liberam potestatem damus vobis venerabili frati Raymundo per eandem abbati monasterii Sancti Petri Rodensis et monasterio vestro et conventui ipsius presenti et futuro et successoribus vestris in eo per vos et vestris successores possitis facere construhere et edificare villam locum poblam novam, et habitationem gencium in parrochia Sancti Juliani de Furtiano vel in alia. In vestra parte terrarum prati vel juxta ubi nobis magis placuerit. Et qui nos nec successores mei non (possimus)... ab habitatoribus predicti loci petere nec exigere aliquam questiam toltam forciam accapitum neque host nec cavalcatam neque tam rerum quam personarum ibi residencium. Ita tamen quos aliquis undecimique sit in quo nos

(1) Archivo de la Delegación de Hacienda de Gerona.

habeamus et recipiamus predicta non possit domicilium suum mutare nec transferre. In dicto loco nec nos possitis vel vestri successores ibi eum recipere seu recolligere causa habitandi. Concedimus etiam vobis et vestris successoribus qui possitis ponere ibi bajulium ad vestram voluntatem et qui habeatis ibi jurisdiccionem omnium causarum civilium ad uestram voluntatem set retinemus tantum in dicto loco nobis et nostris successoribus medietatem omnium causarum criminalium de quibus pena corporalis sequta non fuerit. Itaque si composicio facta fuerit de aliqua causa criminali quod fiat de consensu et voluntate nostra et vestra et nostrorum successorum et vestrorum. Et nos habeamus medietatem de illa compocitione et vos aliam laudamus etiam damus et concedimus vobis et vestris successoribus per nos et nostros successores predictam villam locum et habitatorem gencium quam in dicto loco edificaveritis seu facietis cum viis pascuis aqueductibus et aquis ingressibus et regressibus placitis justiciis et aliis ademperamentis et serviciis ad vestram vestrorumque successorum voluntatem perpetuo faciendum. Et ita ut dictum est volumus et concedimus vobis et successoribus vestris in perpetuo in predicto monasterio quo habeatis et possideatis in perpetuum dictam villam locum poblam novam et habitacionem gencium ad omnes nostras voluntates et nostrorum successorum in perpetuo faciendas, sicut melius potest dici scribi et intellegi ad vestrum vestrorumque successorum comodum et bonum ac sanum intellectum promitentes hec omnia supradicta et singula semper rata et firma habere atendere et complere et plenarie observare et numquam in aliquo contra venire de jure vel de facto modo aliquo vel racione. Tactisque sacro sanctis quatuor dei evangeliis corporaliter juramus virtute prestita juramenti de jure nostro plene cerciorati renunciamus quantum ad hoc juri minoris etatis et beneficio in integrum restitucionis

et omni alii fieri scripto et non scripto per quod contra predicta in aliquo venire possemus. Actum est hoc .II. kalendas septembris anno domini millesimo .CC. octuagesimo secundo. Ego Poncius Vgo comes impuriarum qui hoc firmo. Sig†no (firma autógrafa). Testes huius rei sunt. Frater Bernardus de pavo prepositus de Furtiniano et Marcus de... numius domini abbatis et Arnaldus... (Las demás firmas no pueden leerse por estar borroso el pergamino) (1).

MXXV

Acta de procurador hecha por Ricano, prior de Santa María de Besalú, con el consentimiento de sus hermanos, á favor de Pedro Humberto, canónigo de dicho monasterio, para acudir contra el Obispo de Gerona por ciertos gravámenes y derechos que pretendió tener en la hebdómada de San Vicente de Besalú, llamada de Pompilona, y que pertenecía al priorato, con fecha... calendas de Diciembre del año 1282 (2).

MXXVI

Venta hecha por Bernardo de Torano y su mujer Ermesendis de una pieza de tierra situada en Amer y en el *plá de Gallifa,* por 222 sueldos barceloneses de terno, á Raimundo y á su mujer Ferrarit, la cual venta confirma y aprueba el abad de Amer (¿Bernardo?) en el año 1282 (3).

(1) Archivo de la Delegación de Hacienda de Gerona. Dicho documento, que la casualidad nos ha hecho encontrar, no hemos vacilado en trasladarlo á nuestra colección por la importancia que tiene, no solamente para la historia del monasterio de San Pedro de Roda, sino por ser uno de los pocos ejemplares de cartas pueblas de esta provincia que hasta hoy día se conocen.

(2) Archivo de Besalú.

(3) Archivo de la Delegación de Hacienda de Gerona.

MXXVII

Confirmación por el abad de Santa María de Amer, Berenguer, del establecimiento hecho por María Surribes á Pedro de Iglesia y á su mujer Ermesendis, de una pieza de tierra situada en el valle de Amer, con fecha 3 de las calendas del año 1282 (1).

MXXVIII

Saurina, viuda de Pedro, tejedor, de Romañá, concede propter nupcias á su hijo Jaime, también tejedor, cuanto recibió de su difunto esposo por razón de dote esponsalicio y asimismo todo lo que á ella pertenecía; y el mencionado Jaime, con asentimiento de su madre y amigos, recibe por esposa á Berenguela, hija de Guillermo Castellón, de Paréts, y en calidad de dote 450 sueldos de moneda barcelonesa de terno, *uestes et pannos nupciales et scrineum cum suo apparatu,* cuya cantidad entrega á su esposa en el mismo concepto, más 150 sueldos que agrega como mejora de la dote; y convienen en que si el Jaime premuriese sin hijos, queden 216 sueldos y los vestidos y paños et *scrineum,* hasta principio del año inmediato á su defunción, para que su esposa pudiera emplearlos *in auxilium tu redempcionis ipse reddat te a dominio meo.... cum omnibus bonis tuis,* salvo el derecho dominical de las madre y hermana del estipulante. Y por su parte dicha

(1) Archivo de la Delegación de Hacienda de Gerona.

Berenguela, con autorización de su padre y amigo toma al predicho Jaime por esposo, al que da los referidos 450 sueldos *et capam et tunicam factam fortis pannii et capam de cohoperta dypre* (sic) *et tunicam de viridi de yalono (ó xalono?) et quatuor flassiatas et quatuor linteamina et dùo capitalia et scrineum cum suo apparatu* que su padre le da *pro hereditate et legitima mea paterna et materna,* y si muriese sin hijos antes que su esposo, queden para el padre de ella 150 sueldos.

«Actum est hoc nonas Februarii anno Domini millesimo CC.° LXXX.° tertio.»

Firma el abad Guillermo, de Camprodón (1).

MXXIX

Establecimiento hecho por Bernardo, abad de San Miguel de Fluviá, á favor de Pedro de *Ortis* de Vilamala, de los bienes que tenía por indiviso con G. Ricardis de Vilamala, con fecha 16 de las calendas de Abril del año 1283 (2).

MXXX

Poder otorgado por Berenguer, abad de Santa María de Amer, á favor del sacristán *Anglerium,* para que en calidad de síndico, actor y especial procurador le representase en el litigio que sostenía con Guillermo de Terrades, rector de la iglesia de San Martín de Mota, con facultad de susti-

(1) Archivo de la Delegación de Hacienda de Gerona.
(2) » » » »

tuir otro poder en favor de otros procuradores. El nombramiento se hace bajo garantía de hipoteca de todos los bienes del monasterio.

«Actum est hoc V.° kl. Madii, anno Domini millesimo CC.° LXXX tercio.»

Ego frater ✠ Berengarius Dei gratia abbas ameriensis, subscribo (firma autógrafa). *Ego frater P., monachus ameriensis et Prior claustralis.—Ego frater Dalmacius, camerarius ameriensis subscribo.—Ego Bertran (?) de Sa monachus ameriensis.—Ego frater G. priore beate Marie de Colle subscribo.—Ego Fr. G. de Podio monachus ameriensis. Testes huius sunt. Raimundus Sayonis clericus ameriensis et Raimundus de Ripis de villa Ameriensis,* etc., etc. (1).

MXXXI

Arnaldo de Cucciacho, clérigo, con asentimiento de Guillermo, abad de Camprodón, dispone que el limosnero Pedro de Calmo y sus sucesores, den anualmente el día del aniversario de su defunción una caridad de pan á los pobres, legando al efecto 16 sueldos barceloneses de terno que habrían de deducirse de los 30 que cobraba por la propiedad del manso de *Prato de Bacco,* de Fornélls.

«Actum est hoc tercio kalendas Junii, anno incarnationis Christi millesimo ducentesimo octuagesimo tercio, regnante Petro rege Aragonum (2).

---

(1) Archivo de la Delegación de Hacienda de Gerona.
(2) » » » »

MXXXII

Guillermo, prior de Santa María de Besalú, confiesa estar cumplida y concluída la venta y transmisión hecha por Bernardo Hugo de Serrallonga al prior Raimundo, en el año 1279, y firma de su mano ante tres testigos, con fecha 7 de los idus de Julio del año 1283 (1).

MXXXIII

Testamento de Arnaldo, clérigo de Camprodón, con el cual lega varias donaciones al monasterio de San Pedro de Camprodón, á *beate Marie ecclesie parrochiali eiusdem loci .V. sol. Sancti Nicholas .XII. sol. Hospitali de Colle Aras .XII. dineros. Hospitale de Campo rotundo .XII. dineros,* etc., con fecha 16 de las calendas de Agosto del año 1283 (2).

MXXXIV

Establecimiento de Berenguer de Seguries, presbítero, para que celebrasen dos misas mensualmente en el altar de Santa María del monasterio de San Pedro de Camprodón, cediendo al efecto al abad Guillermo y á su monasterio las rentas del manso Cantallóps. *Actum est hoc quinto idus Augusti anno incarnacionis Xpi. millesimo ducentesimo octuagesimo tercio, regnante Petro Rege Aragonum* (3).

---

(1) Archivo parroquial de Besalú.
(2) Archivo de la Delegación de Hacienda de Gerona.
(3) » » » »

MXXXV

Bernardo de *Villariis* vende á Pedro de Baget la borda de Aduladis en precio de 14 (...) sueldos barceloneses de terno, salvo el directo dominio del monasterio de San Pedro de Camprodón.

«Actum est hoc vndecimo kalendas Septembris anno incarnacionis Christi millesimo ducentesimo octuagesimo tertio, regnante Petro rege Aragonum.»

Firma el abad Guillermo (1).

MXXXVI

Establecimiento hecho por Berenguer, abad de Santa María de Amer, á Guillermo de Olleda, de un campo y un huerto situado en la parroquia de Santa María de Granollérs, mediante un censo anual, con fecha 6 de los idus de Julio del año 1284 (2).

MXXXVII

Concesión hecha por Poncio Hugo, conde de Ampurias y vizconde de Bas, á Berenguer de Chexanis de la tierra de Paréts, en la parroquia de Beuda, y una parte de la décima de Paláu, con fecha 7 de las calendas de Septiembre del año 1285 (3).

---

(1) Archivo de la Delegación de Hacienda de Gerona.

(2) » » » »

(3) Miret y Sans. *Los Vescomptes de Bas en la Illa de Cerdenya*, pág. 47.

MXXXVIII

Pedro de Quera y su mujer Sibilia venden á Berenguela, madre de esta última, un campo sito *in colle* de la villa de Camprodón, con su casa contigua, salvo el derecho del monasterio de San Pedro, en precio de 200 sueldos barceloneses, moneda ternal.

«Actum est hoc nono kalendas Septembris anno incar(nationis) Christi millesimo ducentesimo octuagesimo quinto, regnante Petro rege Aragonum» (1).

MXXXIX

Establecimiento hecho por el abad de San Pedro de Camprodón, Guillermo, á Ramón de Llastosellas, Batlle de Cornanglés de Santa Margarita de Viaña, *tertiam partem totus stadi de Podio,* mediante *tasca de pa y vi, y tercera part calcaturas bladi: á 15 de Agost dos quarteras de forment net, y dos quarteras de civada neta mesura de Olot; per Sant Miquel 8 sous; per Nadal dos pernas de porch y dos parells de gallinas y móldrer tot lo que haga de consumir, en lo molí de Podio, dit abat; y als pocessors de la fábrica de Nogariis, de Sant Pere Spuig, una quartera de ordi y tres maials de vi del millor,* con fecha 23 de Octubre del año 1285.

---

(1) Archivo de la Delegación de Hacienda de Gerona.

«Actum est hoc X kalendas Nouembris anno Domini M.CC.LXXX. quinto.»

Firma el abad *G.* (1).

MXL

Carta de venta otorgada por Berenguer *Candelli de Corriollis,* su mujer Berenguela y sus hijos Berenguer, Guillermo y Pedro á favor de Bartolomé, baile de *Vrriollis,* de una viña sita en el lugar denominado *Pod*(.....) *Andree,* en precio de 200 sueldos barceloneses de terno.

«Actum est hoc II nonas Aprilis, anno Domini M.° CC.° LXXX.° sexto» (2).

MXLI

Guillermo de Ollorolis, de Cubilisicco, su mujer Inés, el hijo de ambos Guillermo con su esposa Sancha, dan y establecen á Arnaldo de Buigues y su consorte Raimunda un campo llamado de *Colle,* excepto 4 olivos, salvo el dominio de los donantes, bajo la condición de que los poseedores del mismo sean *hominis propii et solidi cum omne progenia et bonis suis* y que en él tengan continua residencia, y lo conserven cuidado y plantado, dando á los donantes *tascha* de pan y vino y la 3.ª parte *calcature annone.* Item un trozo de tierra llamada de *Mesoles* con las mismas condiciones. Y en censo satisfarían por Navidad un par de gallinas y 2 sueldos barcelone-

(1) Trasllat del monasterio de Camprodón y escritura original en el Archivo de Hacienda.

(2) Archivo de la Delegación de Hacienda de Gerona.

ses de terno *pro questa real* y una pierna del mejor puerco que nutrieren ó 3 sueldos de la misma moneda, *quod maluerimus* y una cuartera de cebada, medida de Olot, y media de trigo *quod nos facimus ecclesie de Cubilisicco, et non questias alias nec toltas, nec forcias nec aliquid aliud seruicium forciatum.* —Confiesan los otorgantes haber recibido *pro intrata* 3 sueldos barceloneses de terno.

«Actum est hoc IIII.° nonas Septembris, anno Domini M.CC.LXXX. sexto» (1).

MXLII

Promesa hecha por Poncio Hugo, conde de Ampurias y vizconde de Bas, y su esposa Sibilia, de amparar y defender al Abad y monasterio de San Pedro de Besalú, y á todos los hombre y mujeres que habitasen en los lugares y pueblos de pertenencia de dicho monasterio, con fecha 8 de las nonas de Septiembre del año 1286 (2).

MXLIII

Concordia entre Poncio Hugo, conde de Ampurias y vizconde de Bas, y Dalmacio de Palol, con la cual se perdonan todas las reclamaciones y daños, y prometiendo Dalmacio de Palol al Conde darle ayuda contra todos sus enemigos en los castillos de Milany, Vallfogona, Layérs y Puigmal, en el año 1286 (3).

---

(1) Archivo de la Delegación de Hacienda de Gerona.

(2) Archivo del monasterio de San Pedro de Besalú.

(3) Miret y Sans. *Los Vescomptes de Bas en la Illa de Cerdenya*. pág. 47.

MXLIV

Guillermo, abad de Camprodón, otorga escritura reduciendo á la 6.ª medida *racimorum* el censo de la cuarta y en otros casos quinta que pagaban al monasterio los consortes Ermesinda de *Monte Grasso de Romaniano* y Bernardo Ferrario, por un manso que poseían, llamado Montgrás.

«Quod est actum XVII kalendas May, anno Domini millesimo CC.° LXXX.° septimo» (1).

MXLV

Raimundo Badayl, de la parroquia de *Romaniano,* vende á Dulcia Valet, de la parroquia de *Parietibus,* y á sus hijos (....)bo y Bernardo una tierra que tenía por el monasterio de Camprodón, en la parroquia de Santa Leocadia de *Parietibus,* lugar llamado Iles, que linda al E. con el río Fluviá..... por precio de 50 sueldos barceloneses de terno.

«Actum est hoc II nonas Junii anno Domini millesimo CC.° LXXX.° septimo.»

Firma el abad *G.* salvo el derecho del monasterio (2).

MXLVI

Arnaldo, abad electo de San Pedro de Galli-

(1) Archivo de la Delegación de Hacienda de Gerona.
(2) » » » »

gáns, establece á Bernardo de *Bosco* el manso Mata, mediante la tasca y agrarios acostumbrados y la cuarta parte del pan y vino, con fecha 4 de las calendas de Julio del año 1287 (1).

MXLVII

Sentencia arbitral y concordia entre el monasterio de San Miguel de Fluviá y su abad Juan, y la almoyna de la Seu de Gerona, con fecha 4 de las calendas de Agosto del año 1287 (2).

MXLVIII

Guillermo, prior de Santa María de Besalú, reduce á Pedro, por varias tierras situadas en Tarabáus, los censos que prestaba á su monasterio, con fecha 16 de las calendas del mes de Agosto del año 1287 (3).

MXLIX

Guillermo, prior de Santa María de Besalú, firma la escritura de establecimiento del manso Güell, hecha por Berenguer de Lanza á favor de Juan de Güell de la parroquia de San Vicente de Besalú, con fecha 8 de las calendas de Agosto del año 1287 (4).

---

(1) Archivo de la Delegación de Hacienda de Gerona.
(2) » » » »
(3) Archivo de Santa María de Besalú.
(4) » » » »

ML

Aprobación por Berenguer, abad de Santa María de Amer, de la venta hecha por Pedro Grau y su mujer María á Pedro Grau, su sobrino, de una pieza de tierra situada *in parrochia de Loreto in loco vocitato de Cloperes*, con fecha 16 de las calendas de Febrero del año 1288 (1).

MLI

Guillermo de Santa Pau, hijo y heredero de Arnaldo de Santa Pau, aprueba y confirma á Tortosa de *Recco* de Bañolas, la tercera parte del diezmo de Porqueras, y recibe su homenaje y 300 sueldos por la confirmación, con fecha 11 de los idus de Febrero del año 1288 (2).

MLII

El abad Guillermo, del monasterio de Camprodón, establece *ab accapitum* á Pedro de Baget y Pedro de Ulinis de Calmo, parroquia de San Juan las Fonts, la *borda... de Landrid*, con sus casas, tierras, pastos, etc., salvo el directo dominio del monasterio, para que las poseen sin pagar tasca *neque cussura* alguna, pero con el censo anual por Navidad de diez sueldos barceloneses de terno.

«Actum est hoc VII idus Marcii anno incarnacionis Christi M.° CC.° LXXX.° octavo» (3).

---

(1) Archivo de la Delegación de Hacienda de Gerona.
(2) Archivo parroquial de Besalú.
(3) Archivo de la Delegación de Hacienda de Gerona.

MLIII

Donación al monasterio de Santa María de Amer, hecha por Ferrer de Vilardell y su esposa Ermesindis, por remedio de su alma y de la de sus parientes, de dos campos situados *in parrochia Sancti Cucuphati de Saltu. Actum est hoc .X. kalendas Januarii anno domini millesimo .CC. octuagesimo nono.* Firman también dicha escritura Fr. Berenguer, abad de Amer y Fr. Berenguer de Castelló, prior de Santa María del Coll (1).

MLIV

Pedro de *Vllinis* de Calmo, parroquia de San Juan las Fonts, vende á Berenguer Martín, de Landrid, parroquia de Camprodón, la mitad de una borda en Landrid, salvo el derecho del monasterio de San Pedro de Camprodón, por precio de 40 sueldos barceloneses de terno y con el censo anual, por Navidad, de 5 sueldos pagaderos al vendedor y tasca, décima y primicia al susodicho cenobio.

«Actum est hoc IIII kalendas Madii anno incarnationis Christi M.° CC.° LXXX.° nono.»

Firma el abad Guillermo (2).

MLV

Guillermo, prior de la iglesia de Santa María de Besalú, vende á Guillermo Anglada de Purcio-

(1) Archivo de la Delegación de Hacienda de Gerona.
(2) » » » »

las un campo situado en la Parroquia de Lligordá, excepto un pedazo de tierra del mismo que tiene por *Bruno Coroni* de Besalú, por treinta y cinco sueldos y tasca de pan, vino y aceite y un haz de paja, con fecha 5 de las calendas de Agosto del año 1289 (1).

MLVI

Bernardo de Costa, de Fornélls, de la parroquia de San Cristóbal de Baget, y su mujer Sclarmonda, su hija Guillerma con su marido Juan, salvo el derecho del abad de San Juan, otorgan carta de permuta á favor de Guillermo de Masalón, su mujer Raimunda y su hijo Pedro, á los cuales cambian una tierra sita *subtus mas Treuau* por otra que el Guillermo de Masalón tenía en *Monar de Masalón,* recibiendo además 6 sueldos barceloneses de terno y el censo anual de seis huevos por Pentecostés.

«Actum est hoc VI idus Januari anno Domini M.° CC.° nonagesimo.»

Carta partida (2).

MLVII

Donación hecha por Raimundo *Fulchoni*, vizconde de Cardona, á Berenguer, abad de Santa María de Amer, y á su monasterio, de *XL saumatas* de sal anuales de sus salinas de Cardona, como á memoria de su difunto padre Raimundo.

---

(1) Archivo de Santa María de Besalú.
(2) Archivo de la Delegación de Hacienda de Gerona.

Actum est hoc duodecimo kalendas Madii anno domini millesimo ducentesimo nonagesimo. Sig†num domini Raimundi Fulchoni qui predicta omnia et singula firmamus concedimus laudamus et cum nostris propias manibus juramus. Sig†num Berengariis Guillelmi Zaportella. Sig†num P. de Dorrius. Sig†num Poncius..... Sig†num A. de Sahada qui alias vocant..... Sig†num Guillelmi Zazala notarius domini Raimundi Fulchoni qui de mandato predicti domini hoc scripsit et sigillavit (1).

MLVIII

Disposición hecha por Berenguer, abad de Santa María de Amer, y capítulo, para que el Prior de Santa María del Coll haga continua residencia en dicho priorato, con fecha 6 de los idus de Mayo del año 1290. Hay las firmas del abad Berenguer y de los monjes A. de Mata, Artaldo de *Fraxeno,* Berenguer, P. de Casas, Bernardo de Canet, Bernardo de Rupiá, G. de Puig y Raimundo de Susqueda (2).

MLIX

Establecimiento hecho por Fr. Guillermo, abad del monasterio de San Pedro de Camprodón, á Pedro, de San Cristóbal de Baget, y á Juan, de *valle majori,* del manso del *Castell de Cruañas,* por 16 dineros, pagaderos todos los años por la

(1) Archivo de la Delegación de Hacienda de Gerona.
(2) » » » »

festividad de San Miguel. *Actum est hoc .XVII. kalendas Junii anno incarnationis Xpi. M. CC. nonagesimo. Sig̃num Fr. G. abbas Campirotundi,* etc., etc. (1).

MLX

Guillermo Prat Bach de Fornélls, de Baget, confiesa que tiene el manso por la señoría del abad de Camprodón *ab censos per St. Miquel, 2 S. per Nadal, una pessa de porch y 2 quaternals per porch, y dos gallinas, 3 mitjeras de civada á mesura de Prelada, mitja quartera ordinaria de forment, 3 mitgs maials de vi, tasca de pa y vi de totas las terras y mitja cusura segons costum; y ho ha de portar al Monastir. Y Arnau confessa al mateix senyor Abat S.ria del Más Cantallops, cens 1 S., una alberga de soldat, ó be una quartera de forment, dos mitjeras de civada per St. Miquel, tres quartos de cansalada, 12 diners de quartern, tasca de tot lo Mas, mitja cusura de ordi, de forment y de civada,* en el año 1290 (2).

MLXI

Sentencia arbitral entre Ferrario, prior de San Miguel de Cruilles, y Raimundo Pedro de Jafre, ante Juan de Besora y del Obispo de Gerona, sobre algunas prestaciones que hacía al mencionado monasterio, en el año 1290 (3).

---

(1) Archivo de la Delegación de Hacienda de Gerona.
(2) Trasllat del monasterio de Camprodón.
(3) Archivo de la Delegación de Hacienda de Gerona.

MLXII

Letras mandatorias del Rey D. Jaime de Aragón, dirigidas á los vegueres y bailes de Gerona y Besalú, ordenándoles que no permitiesen que el Abad y monasterio de San Pedro de Besalú sea molestado por el Obispo de Gerona, antes al contrario, que lo defiendan en sus privilegios, y que los monjes del indicado monasterio no pueden ser reconvenidos ni castigados por el Obispo y sí por el Abad de Besalú, con fecha idus de Marzo del año 1291 (1).

MLXIII

Bernardo, abad de San Lorenzo del Mont, define y absuelve á Guillermo, con fecha nonas de Abril del año 1291 (2).

MLXIV

Berengario, abad de Santa María de Amer, aprueba la venta hecha por Arnaldo de *Fonteclaro* á Berenguer *Egidi* de varios bienes situados en dicho lugar y que hacían una gallina de censo anual al monasterio de Amer, con fecha 4 de las calendas de Septiembre del año 1291 (3).

MLXV

Confirmación hecha por Raimundo *Fulchonis,*

(1) Archivo del monasterio de San Pedro de Besalú.
(2) Archivo de la Delegación de Hacienda de Gerona.
(3) » » » »

vizconde de Cardona y de Cabrera, por él y sus sucesores, á Berenguer, abad de Santa María de Amer, de una borda y un molino situado en la parroquia de Santa Coloma de Farnés, para que los posea libre y sin contradicción el monasterio de Amer, eximiéndole del *bovatum et paces et treugas et justicias. Actum est hoc pridie kalendas Novembri anno domini millesimo ducentesimo nonagesimo primo. Sig†num Raimundi Fulchonis dei gratia vice comitis Cardona predicti qui hoc firmamus et laudamus. Testes huius rei sunt. Dalmacius de Palaciolo et Gilabertus de Novonibus et Guillelmus de Costa militis. Bernardus Petraris publicus Sancte Marie ameriensis notarius hoc scripsit de notulis instrumentis in protocollo Raimundi de Soscheda condam clerici et publici notariis ameriense et clausi* (1).

MLXVI

Pedro, prior de Santa María de Besalú, reduce á Guillermo del Mercadal, de la parroquia de San Quintín de Bas, hombre propio de su iglesia, el censo que pagaba, á diez sueldos pagaderos por Navidad, con fecha 14 de las calendas de Noviembre del año 1291 (2).

MLXVII

Donación hecha por Poncio Hugo, conde de

(1) Archivo de la Delegación de Hacienda de Gerona.
(2) Archivo de Santa María de Besalú.

Ampurias y vizconde de Bas, del vizcondado de Bas á favor de su hermano Hugo, en concepto de suplemento de legítima paterna, y con la condición de que si moría sin descendencia, volviese el referido vizcondado y castillos que se nombran al condado de Ampurias, en el año 1291 (1).

MLXVIII

Poncio Hugo, conde de Ampurias y vizconde de Cabrera, vende á E. Carmonde, prior del monasterio de San Juan de la Closa, la *lleuda* que tenía que pagarle tanto de mar como de tierra en todos sus dominios, con fecha 12 de las calendas del año 1291 (2).

MLXIX

Oblación hecha por Guillermo, con el consentimiento del abad y monjes, al monasterio de San Martín de Canigó (3).

MLXX

Pedro de Molera, de Begudá, confiesa ser de la señoría del Prior de San Juan las Fonts, el manso Molera y promete pagar fielmente los censos que le estaban asignados.

---

(1) Archivo de la Corona de Aragón. Pergamino n.º 98 de la época de Jaime II.

(2) Archivo de la Delegación de Hacienda de Gerona. Según hemos podido ver en otros documentos, dicho monasterio dependió más tarde del de San Pedro de Roda.

(3) Véase tomo IX, ap. n.º XXXVI.

«Actum est hoc XIIII.° kalendas Madii anno Domini millesimo CC.° XC.° secundo.»

Traslado notarial hecho en 1300 (1).

MLXXI

St. Joan Sasfonts.—30 Maig 1292.

Arnau de Rovira ven á Guillem Guardiola la mitat del molí de Rumberga: la quarta part de son producte es del prior Joan de Sant Joan las Fonts, y li fa una pessa de cansalada (segons un acte ques troba en la casa de Dachs de las Llosas, Bisbat de Vich, per una pessa de cansalada se entenían alesores tres lliuras de ella.) Scrip. Joanes. Es lo original E. (2).

MLXXII

Berenguer, prior de Santa María de Lladó, establece á Arnaldo de Balldobrega, de dicha parroquia, un campo del manso Costa de la Solana, mediante un censo anual de dos sueldos, pagaderos por Navidad y tasca de todos sus productos, con fecha 17 de las calendas de Julio del año 1292 (3).

MLXXIII

Cabreo otorgado ante Guillermo, abad de Camprodón, de las propiedades que por el monasterio poseían Guillerma de *Jouello* y su madre Guiller-

(1) Archivo de la Delegación de Hacienda de Gerona.
(2) Trasllat del monasterio de Camprodón.
(3) Archivo de Santa María de Besalú.

ma, de la parroquia de San Martín de Cubilisico, en Pedrosa y otros lugares.

Se cita como linde del manso de (.....) próximo al de *Jouello, lapide ubi est crux fixa.*

«Actum (est hoc) IIII kalendas Februari, anno Domini millesimo CC.° XC.° tercio» (1).

MLXXIV

Juan, prior del monasterio de San Juan las Fonts, da, *ad acapte,* á Saurina Mayole, de la parroquia de Santa Margarita de Biania, *quandam uernedam* que en dicha parroquia poseía, con obligación de que le diese *taschan bladi et racemorum,* y un par de gallinas por Navidad en calidad de censo anual; todo ello salvo el directo dominio del monasterio.

«Actum est hoc tertio nonas Februarii, anno Domini Millesimo CC.° nonagesimo tertio.»

Firma autógrafa del Prior (2).

MLXXV

Donación y establecimiento *ad accapitum* otorgada por Raimundo de Ordax y su mujer Guillerma á favor de Guillermo de Alodio y su esposa Beatriz de un trozo de tierra que por el monasterio de Camprodón poseía; con la condición de que dentro de diez años haga hombre propio suyo y del monasterio á uno de sus hijos; que las cugucias, exorquias, *capita fracta* y demás derechos

(1) Archivo de la Delegación de Hacienda de Gerona.
(2) » » » »

del directo dominio sean por mitad entre los otorgantes y dicho cenobio, y que á los primeros satisfarán por censo anual en Navidad 5 sueldos barceloneses de terno. —Confiesan los donantes recibir por este establecimiento *pro accapito* 70 sueldos de la citada moneda.

«Actum est hoc XVII kalendas Aprilis, anno Domini M.° CC.° XC.° tercio.»

Firma el abad G.—Es carta partida (1).

MLXXVI

Donación de una libra de cera pagadera anualmente el día de la fiesta de San Miguel, en Agosto, á los altares de Sta. María Magdalena y San Antonio de la iglesia de San Pedro de Camprodón, otorgada por Guillermo y Jaime Novelli, de la parroquia de Santa Cecilia de *Mollione*, quienes conminan con la pena de abonar 100 sueldos barceloneses de terno á aquellos que infringiesen esta disposición.

«Actum est hoc II idus Julii, anno incarnacionis Christi M.° CC.° XC.° tercio» (2).

MLXXVII

Capbreu de las posesiones del monasterio de San Pedro de Camprodón, ordenado por el abad del referido monasterio Fr. Guillermo, en el pueblo de Pí, en Confient. Contiene escrituras de reconocimiento hechas con fecha 11 de las calendas de Septiembre del año 1293 (3).

---

(1) Archivo de la Delegación de Hacienda de Gerona.
(2) » » » »
(3) » » » »

MLXXVIII

Hugo, vizconde de Bas y hermano del conde de Ampurias, concede facultad á Dalmacio de Palol para construir fortalezas y casas en el valle de Vallfogona y ponerlas en franco alodio, en el año 1293 (1).

MLXXIX

Hugueto de Ampurias y vizconde de Bas, por sí y por sus sucesores reconoce y concede á Guillermo, abad del monasterio de San Pedro de Camprodón, que puede edificar en las propiedades del monasterio situadas en el valle de Viaña y en la parroquia de *Sancti Martini de Cubilisico, in franco alodio,* reconociendo no tener ningún señorío, poniendo á todos los hombres y propiedades del monasterio, sitas en el vizcondado de Bas, bajo su protección y amparo, *in tota valle de Biania, et in parrochia de Monte Attuco et Sancti Juliani de Monte*, mandando á su vicario los custodie, mantenga y defienda, recibiendo por esta concesión *centum solidos barchinonensis de terno. Actum est hoc tertio nonas Marcii anno domini millesimo CC.XC. quarto. Ego Huguetus de Impurias Dei gratia vicecomes de Basso qui hoc firmamus. Testes huius sunt Berengario de Podio pardinas. P. de Podio pardinas. G. de Balbis*, etc., etc. (2).

(1) Miret y Sans. *Los Vescomptes de Bas en la Illa de Cerdenya*, pág. 47.

(2) Archivo de la Delegación de Hacienda de Gerona.

MLXXX

Guillermo Vallofra, de Santa Pelaya, hace donación á Arnallo, abad del monasterio de San Pedro de Galligáns de Gerona, de un manso situado en la parroquia de San Cipriano de Lladó, con fecha XVIII de las calendas de Mayo del año 1295 (1).

MLXXXI

Hugo de Ampurias, vizconde de Bas, confiesa no tener ningún señorío en las casas del manso Pujolar, de Cubilisicco, siendo estos señorío y alodio del monasterio de Camprodón.

Hoc est translatum ab originali fideliter sumptum, cuius tenor talis est. Sciant cunctis quod nos Huguetus ympuriarum Dei gratia vicecomes de Bassso, per nos et per omnes successores nostros confitemus et recognoscimus ac concedimus nobis fratri Guillelmo abbati monasterii Sti. Petri Campo Rotundo et uestris successoribus que nos non habemus aliquam jurisdictionem uel aliqua seruitute siue aliquod dominium uel adempramentum magnum uel paruum siue ratione vicecomitatus de Basso siue quacumque alia ratione in illis domibus per nos hedifficatis in valle de Biania in loco qui dicitur Puyalar de parrochia Sancti Martini de Cubilisico ymmo recognoscimus et confitemus et concedimus nobis dicto abbati que predictas domos hedifficastis in et construxistis in libero et francho alodio monasterii Campi Rotundi predicti scripturam ne fecit aliquid jus uel aliquod dominium uel aliquam jurisdiccionem siue seruitatem homini racione vicecomitatus de Basso uel quacumque alia

1 Archivo de la Delegación de Hacienda de Gerona.

ratione in predictis domibus, quod non credimus, illud totum gratis et ex certa scientia damus, diffinimus, remitimus, penitusque euacuamus per nos et per omnes successores nostros uobis abbati predicto et uestris successoribus et uestro monasterio in perpetum prout melius et utilius dici uel intelligi potest ad omnem uestrum uestrorumque successorum et uestri monasterii bonum intellectum et comodum bona fide nullis jure dominio seruitute uel jurisdictione adempramento magno uel paruo nobis uel successoribus nostris ibi uel inde retentis; renunciantes gratis et ex certa scientia omni juri diuino et humano siue consuetudinario quo contra predicta uel aliquod predictorum venire possemus aliqua ratione per nos uel per personam aliquam subrogatam preterea per nos et per omnes amicos et ualituros nostros et per omnes alios in quibus potentes habere possumus uel mandatum recipimus sub nostra uera et speciali garda et manutenencia guidatico deffensione et saluitate bona fide et sine omni enganno predictas domos et omnia bona que in eiusdem fuerint et personam uestram et socios uestros scilicet sacristam, infirmarium fratrum P. de Riera et familiam uestram et equitaturas uestras et omnia bona uestra et ipsorum utriusque et specialiter omnes redditus quos habetis in tota ualle de Biania et in parrochia de Monte Accuto et sancti Juliani de Monte et habebitis in futurum promitentes nobis dicto abbati bona fide et sollempni stipulatione que predictas domos et omnia alia superius comprehensa deffendamus manutenamus contra cunctos homines tanquam bona nostra propria uiriliter et potenter mandantes vicario procuratori, bajulis et subditis nostris quos vos et socios uestros et alia supradicta in cunctis locis custodiant manuteneant et deffendant si de nostra confidente gratia uel amore bene fideliter et potenter tamquam homines proprios et res nostras nunc tempore pacis

uel guerre possimus unquam hoc nostrum gidaticum reuocare sine nostra propria uoluntate et pro omnibus universis et singulis supradictis recognoscimus et confitemus recepisse centum solidos monete barchinonense de terno renuntiando exceptioni pecunie non numerate uel tradite. Et ut hoc presens instrumentum et omnia in eodem contenta a prima linea usque ad ultimam pleniori gaudeant roboris firmitate ipsam et alia antedicta propria subscriptione manus nostre et sigilli nostri munimine fecimus roborari. Actum est hoc tertio nonas Marcii, anno Domini millesimo CC.XC quarto.

Ego Hugetus de Impurie Dei gratia, vicecomitis de Basso qui hoc firmamus ✠ n...—Testes huius rei sunt Berengarius de Podio Perdinarum. R. de Podio Perdinarum. G. de Balbis.—Sig†num Guillelmi de Brugada jurati qui hoc scripsit, (sigue un espacio en blanco) mandato R. Jan. de Rividario publici uille regalis notarius.—Sig†num Guillelmi de Podiolo qui hoc subscripsit et clausit Gerunde uicus. R. Jan. de Riuidario publici uille regalis notarius. Sig†num Guillelmi de Brugada jurati qui hoc translatum fideliter scripsit mandato R. Jan. de Riuidario publici uille regalis notarius cum literis rasis et emendatis et rasura in XXXII linea scripsit.

Sig†num Guillelmus de Podiolo qui hoc scripsit et clausit Gerunde uicus R. Jan. de Riuidario publicus ville regalis notarius (1).

MLXXXII

Bernardo de Moserio, Ermesindis su hermana y Guillerma, su mujer, venden á Pedro, portero de Besalú, unas casas sitas frente á la iglesia de San Vicente, de las cuales una parte se tiene por el

(1) Archivo de la Delegación de Hacienda de Gerona.

señor Rey, y lindan á oriente y á norte con calle que conduce á las casas de baños—*balneorum*— de dicho Pedro Poncio, á occidente con camino público y á mediodia con casas de B. Boteriga, por el precio de 250 sueldos, con fecha nonas de Abril del año 1294 (1).

MLXXXIII

Ferrario, prior del monasterio de San Miguel de Cruilles, y sus monjes, ceden á Pedro de San Sadurní, abogado, por durante su vida, varias piezas de tierra, con la obligación de llevar las causas y pleitos del monasterio sin hacerles pagar ninguna clase de derechos, debiendo á su muerte volver los mencionados bienes al monasterio de Cruilles, con fecha 8 de los idus de Julio del año 1294 (2).

MLXXXIV

Guillermo, beneficiado de San Vicente de Besalú, reconoce que recibe de manos de Pedro, prior de Santa María de Besalú, el beneficio de San Antonio, fundado en la iglesia de San Vicente de dicha villa, con fecha 7 de las calendas de Octubre del año 1294 (3).

MLXXXV

Preguntas hechas por Fr. Berenguer, abad de Santa María de Amer, á los oficiales del conde de

(1) Archivo parroquial de Besalú.
(2) Archivo de la Delegación de Hacienda de Gerona.
(3) Archivo de Santa María de Besalú.

Ampurias y de la villa de Verges, sobre la jurisdicción de Colomés, que pertenecía al monasterio de Amer, en el año 1294 (1).

MLXXXVI

El abad de Camprodón, Guillermo, da y establece á Guillermo de Segurioles, una *fexia* de tierra de un huerto junto á la iglesia de Santa María de Camprodón, para su cultivo y con obligación de entregar al monasterio *taschan decimam de primicia omnium expletorum*, el cual percibe en el acto por esta concesión 5 sueldos barceloneses de terno.

«Actum est hoc XII kalendas Marcii, anno incarnacionis Christi millesimo CC.° nonagesimo quinto.»

Carta partida.—Firma autógrafa del Abad (2).

MLXXXVII

Confesión hecha por Berenguer Compte, que tiene por el Enfermero del monasterio de San Pedro de Camprodón un molino, situado cerca del monasterio, con un censo de 6 sueldos y 6 dineros al año pagadero por San Miguel y un vaso de agua, con fecha 22 de Marzo del año 1295 (3).

MLXXXVIII

El conde Berenguer, con asentimiento de Gui-

(1) Archivo de la Delegación de Hacienda de Gerona.
(2) » » » »
(3) » » » »

llermo, abad de Camprodón, reconoce tener por el Enfermero del mismo, un molino sito delante del monasterio con el censo anual, pagadero el día de S. Miguel de Septiembre, de 6 sueldos y (.....) barceloneses de terno, más una libra de cera.

«Actum est hoc X.º kalendas Aprilis anno Domini M.º CC.º XC.º quinto.»

Traslado hecho en 3 idus Febrero de 1301 (1).

MLXXXIX

Pedro Oliveras, de Ullastret, confirma á Ferrario, prior del monasterio de San Miguel de Cruilles, que tenía para él y su monasterio una pieza de tierra del manso *Calabria,* con fecha 16 de las calendas de Abril del año 1295 (2).

MXC

Arnaldo, abad de San Pedro de Galligáns, suscribe la escritura de venta hecha por Berenguer Guillermo, de la parroquia de San Andrés, á favor de Pedro, de una pieza da tierra situada en dicha parroquia, salvo el honor debido al mencionado cenobio, con fecha 9 de las calendas de Mayo del año 1295 (3).

---

(1) Archivo de la Delegación de Hacienda de Gerona.

(2) » » » »

(3) Archivo de la Delegación de Hacienda de Gerona. Dicho abad firma también una escritura de permuta entre Guillermo Lorenzo, de San Andrés, y Pedro *Vitalis*, del mismo lugar, con fecha 12 de las calendas de Marzo del año 1293, y aparece en nombre de otro documento otorgado en el año 1302.

MXCI

Pedro Raedor, su mujer Arsendis y su hija Cerdana con su marido Pedro *Bolossi*. venden á Poncio de Naloba *totam ipsam vernetam nostram et terram in qua est* que tenían *juxta flumen Ticerii,* por precio de 100 sueldos barceloneses de terno.

«Actum est hoc nonas Julii. anno Domini M.° CC.° XC.° quinto (1).

MXCII

Poncio Hugo, conde de Ampurias y vizconde de Cabrera, por remedio de su alma y de la de los suyos, *damus donacione pura simplici de irrevocabili inter vivos Domino Deo et beato Michaelis de Crosis et monasterium eiusdem et domine Esclarmonde priorisse monasterii* tres *saumatas* de sal al año de sus salinas de Castellón, *et viginti jonchos piscium de medioebus quolibet anno ..... et accipiendos* de la décima que tenía que percibir del lago de Castellón. *Actum est hoc .III. nonas Novembri anno domini .M.CC.XC. quinto. Sig̃num Poncii Ugo comes empuriarum qui hoc firmo. Ego Malgauli de impuries qui hoc firmo* (firmas autógrafas.) *Testes huius rei sunt. Berengarius Alione et Huguetus bonis boneti. Ego Jachobus Eimericii notarius publi-*

(1) Archivo de la Delegación de Hacienda de Gerona.

cus de domini comitis hoc scribi feci et clausi (1).

MXCIII

Guillermo, abad del monasterio de San Pedro de Camprodón, establece á Bernardo de Quintana y á su mujer Guillermina *totius stadi nostrum de podio de biania* con sus tierras laborables, artigas, etc., etc., salvo el dominio debido á su monasterio, teniendo que dar á él y á sus sucesores *taschan de panis et vinis et tertia parte de cussura bladi et per censum annuatimus in festo beate Marie mensis Augusti duas quarteras frumenti et duas quarteras civate ad mesuram de Oloto et in festo beati Michaelis sequenti octo sol. barchinonensis de terno et in festo sequenti Natalicis Dominus duas pernas porcum et sex solidos eiusdem monete et duo parilia gallinarum,* etc., etc., con fecha 18 de las calendas de Diciembre del año 1295 (2).

MXCIV

Acta otorgada por el Señor del castillo de Milany, del hallazgo de moneda antigua de Besalú en los cimientos del edificio, en el año 1295.

Notum sit cunctis. Quod cum Nos Dalmacius de Palaciolo Dominus castri de Melanno et de valle fecunda intenderemus rehedificare staticam anticior in dicta ualle quam vicecomes de Basso quondam

(1) Archivo de la Delegación de Hacienda de Gerona.
(2) » » » »

antiquitus habere consueverat in ipsa ualle et intellecxerimus per anticos homines dicte uallis quod dicta statica uicecomitis erat antiquitus in loco illo ubi nos modo edificamus staticam nostram ante quam dictam staticam edificare inceperemus uocatis per nos Tabellione publico et testibus infra scriptis anno et die inferius comprehensis, non intendentes nouum opus edifficare set anticum reficere ac etiam reparare accessimus personaliter ad locum ubi modo edifficamus et ibidem fodi fecimus per multos homines dicte ualle et fodendo inuenimus antique statice uicecomitis fundamenta circumquaque in quibus etiam fundamentis inventus fuit quidam obulos argentens monete Bisuldunensis super quibus fundamentis ibidem inventis opus nostrum poni fecimus per magistros operis antedicti. De quibus omnibus ad eternam rei memoriam mandauimus fieri publicum instrumentum per Tabellionem publicum dicte ualle. Actum est hoc die ueneris ante festum ascencionis Domini anno a natiuitate Christi M.CC.XC. quinto. (Seguexen les firmes dels testimonis y del notari) (1).

MXCV

Guillermo, abad de Camprodón, da á Pedro, sacristán del mismo monasterio, y su oficio, la mitad del manso Querol de *Moxonis* en la parroquia de Santa Cecilia de Molló, con todos sus censos y derechos *et cum hominibus et feminis et eorum redempcionibus;* manso que permuta por las propiedades que la Sacristía tenía en San Miguel de *Medianis*.

---

(1) Archivo de la Corona de Aragón. Pergamino n.º 300 de la época del rey Jaime II.

«Actum est hoc II kalendas Martii, anno incarnationis Christi millesimo CC.° XC.° sexto.»

Además del Abad y Sacristán ya citados, firman el Camarero Berenguer, el Enfermero Berenguer, el Celarario Pedro, el Limosnero *Siguini* de Romañá, etc. (1).

MXCVI

Venta hecha por Juan, prior del monasterio de San Juan las Fonts, con el consentimiento y voluntad de los clérigos de dicho monasterio, á Hugeto de *Podiolo* y á su mujer Elisendis, de todos los honores y posesiones que tenía el monasterio en la *parrochia Sancte Margarite de Biania et in parrochia Sancti Martini de Cubili* (Capsech), excepto lo que ya tenían vendido á Raimundo Biania de Camprodón *in parrochia Cubilisico,* por el precio de *sexdecimis libras et media barchinonensis monetæ,* con fecha 2 de las nonas de Abril del año 1296 (2).

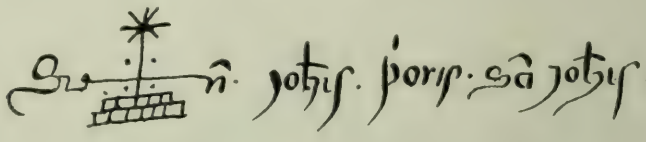

MXCVII

El obispo de Gerona Bernardo, confirma á Berenguer de San Andeolo por prior de Santa María de Ullá, con fecha 3 de los idus de Agosto del año 1296 (3).

(1) Archivo de la Delegación de Hacienda de Gerona.
(2) » » » »
(3) Archivo de la Curia eclesiástica de Gerona. *Liber notularum*, n.° 1, de 1294 á 1300.

MXCVIII

Fr. Berenguer de Planis, monje de Camprodón y *prepositus* de Sahorra, da á Pedro *Vesiani* y á su hija Guillerma de Finestreto una tierra de *Sancta Columba de Finestreto*, reteniendo el directo dominio y señalando á los adquirentes la obligación de dar *tasca* de los productos, y en el acto recibe 8 sueldos malgarienses *pro accapito huius donacionis*.

«Actum est hoc V.° nonas Octobris anno Domini M.° CC.° nonagesimo sexto.»

Carta partida (1).

MXCIX

Testamento de Berenguer de Castello, señor del castillo de Hostoles, en el que ordena que su cuerpo sea enterrado en Santa María de Amer, á cuya casa hace varias donaciones como asimismo á las iglesias de San Miguel, Santo Tomás y San Clemente del valle de Amer y á la de San Cornelio de Bas. Hace varias mandas á sus hijas Guillelma, Sibilia, monja del monasterio de San Feliu de Catíns; á su hijo Berenguer, monje de Santa María de Amer, y á su hijo Guillermo le lega el castillo de Hostoles y el de *Manleno* y muchas posesiones, junto, por, vida con su esposa Elisendis, con fecha 9 de las calendas de Octubre del año 1296 (2).

---

(1) Archivo de la Delegación de Hacienda de Gerona.
(2) » » » »

MC

Fr. Berenguer de Plano, monje de Camprodón, *prepositus de Saorra,* concede á Raimundo Cal de Cereya cuatro tierras y un prado en Santa María de Luna con el censo por S. Miguel de *vnum quartallum segalis rectum cum sua amosta* y recibe diez sueldos barceloneses.

«Actum est hoc VI idus Octobris, anno Domini M.CC.XC.VI.»

Traslado hecho en 1297 (1).

MCI

Guillermo de Campsor, vecino de Camprodón, vende á Dalmacio de (.....) un *plantario,* salvo el derecho del monasterio, al que darán en censo 2 denarios anuales por San Miguel; siendo el precio de la venta 23 sueldos barceloneses de terno.

«Actum est hoc VIII idus Octobris, anno incarnacionis Christi M.° CC.° XC.° sexto» (2).

MCII

Acta de confirmación de Jazperto, por abad de San Salvador de Breda, por el Obispo de Gerona, con fecha 13 de las calendas de Noviembre del año 1296 (3).

---

(1) Archivo de la Delegación de Hacienda de Gerona.

(2) » » » »

(3) Archivo de la Curia eclesiástica de Gerona. *Liber notularum,* n.° 1, de 1294 á 1300.

MCIII

Acta de confirmación de Bernardo, por abad de Santa María de Rosas, por el obispo de Gerona, con fecha nonas de Diciembre del año 1296 (1).

MCIV

Reclamación de los habitantes de la villa del Vernet referente á los gastos del festín que dió el Abad de San Martín de Canigó al rey de Aragón, D. Jaime, en el año 1296 (2).

MCV

Guillermo, abad del monasterio de San Pedro de Camprodón, confirma la señoría que tiene en el manso Prat-Bach de Fornélls, de la parroquia de San Cristóbal de Baget, bajo un censo de « 9 sous, 4 diners, dos gallinas, tres mitjeras de civada, mitja quartera de forment, mitg maial de vi, y per lo castell de Rocabruna un maial y mitg, y altres porcions per varios motius al Sr. Abat que en tot fa sis maials del millor: tasca de pa y vi *totius honoris dicti Mansi*, y mitja cusura.» con fecha 30 de Enero del año 1297 (3).

MCVI

Berenguer de *Nespleda,* su madre María y su

---

(1) Archivo de la Curia eclesiástica de Gerona. *Liber notularum*, n.° 1, de 1294 á 1300.

(2) Véase tomo IX, ap. n.° XXXV.

(3) Trasllat del monasterio de Camprodón.

mujer Guillerma, venden á Bernardo *Sadii* un trozo de tierra confinante..... á mediodia *in torrente de Cantarello,* por precio de diez sueldos barceloneses de terno y con el censo anual, por Todos los Santos, de tres denarios de terno.

«Actum est hoc VII kalendas Aprilis anno Domini M.° CC.° XC.° septimo.»

Traslado hecho en 1375 (1).

MCVII

Sentencia pronunciada por el rey de Aragón D. Jaime, á instancias de Arnaldo, abad del monasterio de San Esteban de Bañolas, con la que declara que la jurisdicción civil y criminal de dicha villa pertenece al abad del monasterio de San Esteban, recibiendo el Rey del Abad 10.000 sueldos barceloneses de terno. *Datum Ylerda .XII. kalendas junii anno domini millesimo ducentesimo nonagesimo septimo. Signum Jacobi dei gratia regis,* etc., etc. *Testes sunt. Guillelmus de Angularius. Galcerandus de Angularia. Poncius de.....* (2).

MCVIII

Guillermo de Turno reconoce tener en feudo por el monasterio de San Pedro de Besalú y su abad Pedro la bailía de Turno.

«Actum est hoc kalendas Augusti, anno Domini millesimo CC. nonagesimo septimo.»

Es carta partida (3).

---

(1) Archivo de la Delegación de Hacienda de Gerona.
(2) » » » »
(3) » » » »

MCIX

Raimundo, prior de San Miguel de Cruilles, firma la escritura de venta hecha por Bernardo Salagot, de dicho lugar, de dos piezas de tierra, con fecha 2 de los idus de Octubre del año 1297 (1).

MCX

Establecimiento hecho por Geraldo, abad del monasterio de San Benito de Bages, á favor de Guillermo de Erola, de la parroquia de San Esteban de Bas, en el año 1297 (2).

MCXI

Bernardo de Montpaláu, hijo y heredero de Pedro de Lavinera, vende y entrega á Pedro de Alterio, prior de Santa María de Besalú, los mansos Anglada de Mont, Anglada de Vall, el de Ruméu y la borda de Font, situados en la parroquia de Juinyá, con todos sus derechos y acciones, y citan entre otros laudemios *questias, toltis, forciis, servicibus, ademperamentis, cugutiis, exorquiis, intestiis, exaccionibus,* etc., etc., por el precio de 3.000 sueldos, procedentes de los 4.000 sueldos que cobró de Fr. Ramón, abad de Santa María de Ripoll, por la venta que le hizo del manso Avellaneda de Mayá. La fecha del documento es del año 1297 (3).

---

(1) Archivo de la Delegación de Hacienda de Gerona.
(2) Véase tomo V, ap. n.º XIV.
(3) Archivo parroquial de Besalú.

MCXII

Guillermo, clérigo, hijo de Ramón Joví, de San Andrés del Coll, funda un beneficio en dicha parroquia, dotándolo con las rentas de los mansos Solá y Casella, sitos en la parroquia de San Pedro de Viaña; del manso Serrat, de la parroquia de San Martín de Solamal (Viaña); de los mansos Begudá y Costa del Coll, y la *batllía de sach* de dicha parroquia, con la obligación de celebrar misas casi diariamente y bajo el patronato del Prior de Santa María de Ridaura, con fecha 2 de Enero del año 1298 (1).

MCXIII

El prior de San Juan las Fonts establece á Gurina Maioles una *verneda* que lindaba con honores de Guillermo de Molera, Ramón Socarráts, Pedro Roca y del mencionado Prior, con un censo de *tasca de blat y de raims, si ni plantan, y un parell de gallinas per Nadal*, con fecha 3 de Febrero del año 1298 (2).

MCXIV

Acta de confirmación de Fr. Bernardo, por abad del monasterio de San Lorenzo del Mont, por el obispo de Gerona Bernardo, á 2 de los idus de Marzo del año 1298 (3).

---

(1) Trasllat del monasterio de Camprodón.

(2) » » »

(3) Archivo de la Curia eclesiástica de Gerona. *Liber notularum*, n.º 1, de 1294 á 1300.

MCXV

Confirmación hecha por Guillermo, abad de Camprodón, de las ventas hechas á favor de Eruig de Pí, en el Conflent, en el año 1299.

Notum sit omnibus quod nos frater Guillelmus, Dei gratia abbas monasterii Sancti Petri de Campo Rotundo cum uoluntate et assensu fratris Beringarii, Camerarii dicti monasterii, per nos et successores nostros et dictum monasterium, laudamus approbamus et confirmamus tibi Bernardo Eruig de Pinu et tuis et quibus uolueris omnes et singulas vendicionis tibi factas cum cartis uel sine cartis de quibuscumque posessionibus que pro nobis et dicto monasterio teneantur usque ad presentem diem saluo tunc jure nostro et dominio in omnibus preterea per nos et successores nostros damus et concedimus tibi ad accapitum et tuis et cui uolueris ad omnes tuas uoluntates faciendas quondam tenenciam soli qui fuit de manso uel borda Raimundi Sauneri de Pinu ad faciendum ibi pratum sicut est signatum et terminatum que tenencia est in terminis de Pinu, loco uocato Rieres, saluo tunc jure alterius et saluo vno denario censuali in festo Sancti Michaelis Septembris nobis et nostris successoribus et dicto monasterio prestando et saluo jure nostro et dominio in omnibus et saluo et retento nobis et nostris successoribus et dicto monasterio quod si contingeret te uel tuos habere bladum in dicto soli tenencia de illo blado detis nobis et dicto Camerario et nostris successoribus et dare teneamini taschan et in presenti de predictis omnibus et singulis qui tibi damus et laudamus constituimus nos posessores nomine tuo precario quam posessionem possis accipere quocumque tibi placuerit nobis et omni persona irrequisitis. Et confitemus nos a te habuisse et recepisse pro predictis laudimio et concessione septuaginta solidos bar-

chinonensis correntes, cuius monete LXV solidos valent vnam marcham boni argenti fini, de quibus a te per paccatos nos tenemus. Renunciantes scientes excepcioni dicte peccunie non habite et non numerate et si amplius nobis competit uel competere poterit in futurum de predictis illud plus tibi totum et tuis donamus gratanter, titulo donacionis per facere interuiuos et nos et nostri successores faciemus te et tuos predicta omnia tenere et habere pacifice et quiete et tenebimus de euiccione omnium predictorum et sumptibus si quos meam euictionis te uel tuos facere contingerit aliqua racione remittentes inde tibi et tuis honus denunciandi periculum euictionis pro qua euictione et aliis supradictis obligamus tibi et tuis omnia bona nostri monasterii et jura habita et habitanda utriusque renunciantes scientus illi juri quo deceptis ultra dimidiam jura precii subvenitus et quo donaciones facere interuiuos causa ingratitudinis reuocatur et ego dictus Bernardus Eruig laudans predicta promitto nobis domino abbati predicto et dicto domino Camerario et uestris successoribus dare et soluere nobis annuatim dictum censum et alia supradicta atendere et compelere ut supradictum est, obligando inde nobis et uestris pro predictis omnia bona mea et jura utriusque. Actum est hoc III.° idus Februari, anno Domini millesimo CC.° XC.° nono. Sig†num fratris Guillelmi Dei gratia abbatis, fratris Beringarii Camerari et Bernardi Eruig predictorum qui hoc firmamus et firmari rogamus. Sig†num fratris Berengarii Infirmarii dicti Monasterii. Jacobi Canadelli sacriste de Pinu et Guillelmi Eruig testium. Bernardus Redome scripsit hoc mandato sicut infrascripti et rasis et emendauit ubi dicitur nar et fecit hoc. Sig†num. Sig†num Petri de Monti Notarius publicus de Saorra pro domino rege Maiorice qui hoc scribi feci (1).

1 Archivo de la Delegación de Hacienda de Gerona.

MCXVI

Pedro Berenguer de *Ascharono* reconoce tener por Berenguer de Plano, *preposito de Saorra,* y el monasterio de Camprodón, una tierra en términos de la iglesia de San Martín de *Ascarono,* lugar llamado Asauilers, por la que daba *tascha,* y entrega en virtud de esta escritura 3 sueldos barceloneses.

«Actum est hoc VI.° kalendas Madii, anno Domini M.° CC.° XC.° nono.»

Carta partida.—Hay 2 ejemplares (1).

MCXVII

Sentencia arbitral sobre los pastos del valle de Banyúls entre Guillermo Alemany y Berenguer, abad de San Quírico de Colera, fallando los jueces á favor del monasterio en virtud de la donación hecha al mismo por Gaufredo, conde de Rosellón, con fecha 6 de las nonas de Julio del año 1299 (2).

MCXVIII

Guillermo Seguí de Salas, militar, reconoce y concede á Galcerando, prior de Santa María de Besalú, todo lo que había comprado en franco alodio á Garsendis, hija de Pedro Negre de Besalú, con fecha 3 de las calendas de Octubre del año 1299 (3).

(1) Archivo de la Delegación de Hacienda de Gerona.
(2) Archivo del monasterio de San Pedro de Besalú.
(3) Archivo de Santa María de Besalú.

MCXIX

Compra hecha por Guillermo de San Juan de Plan de Corts, abad de San Juan de las Abadessas, á Berenguer de Manlléu, vecino de San Privat de Bas, de la batllía y jurisdicción de Laérs, con fecha 15 de Julio del año 1300 (1).

MCXX

Carta puebla de Santa Pau otorgada por el barón Poncio, en el año 1300, á todos los hombres y mujeres que fuesen á poblar dicha villa y la eligiesen como punto de su residencia, y aprobación del barón Hugo de Santa Pau y de su esposa Beatriz, del año 1362 (2).

MCXXI

Raimundo, abad del monasterio de San Pedro de Rodas, establece á favor de Esteban de Barrera la *bailía* de Vilasacra por cien sueldos malgarienses, con fecha 3 de los idus de Enero del año 1300 (3).

MCXXII

Institución de un beneficio en el monasterio de Santa María de Amer, para la celebración de

(1) Archivo de la Corona de Aragón.
(2) Véase tomo III, págs. 57 y 58, 66 y 67.
(3) Archivo de la Delegación de Hacienda de Gerona.

tres misas anuales, por la familia Geláts, de la parroquia de Granollérs. *Actum est hoc sexto nonas marcii anno domini millesimo trecentesimo*. Firman también dicha escritura Fr. Berenguer, abad de Amer, y Fr. Berenguer, prior de Santa María del Coll (1).

MCXXIII

Berenguer de Cogólls, abad del monasterio de Santa María de Amer, concede poderes á Fr. Arnaldo, sacristán del monasterio, para que pueda firmar las concordias y transacciones que fueren menester con Poncio Hugo, conde de Ampurias, con fecha 17 de las calendas de Abril del año 1300 (2).

MCXXIV

Escritura de dotación del beneficio de San Antonio del monasterio de San Pedro de Besalú, hecha por Fr. Geraldo de Armentera, por remedio de su alma y de la de *karissimi Arnaldi de Armenteria ffrater nostri condam deffuncti*, con el consentimiento de Pedro, abad de este monasterio, á cuyo beneficio asigna treinta y cinco sueldos y cuatro dineros barceloneses de terno y tres cuarteras *frumenti ad mesuram bisulduni*, pagaderas de las tierras que poseía junto el río *Fluviani*, y de tres mansos situados in *parrochia Sancti Silvestri de Mor, quem vocant*

(1) Archivo de la Delegación de Hacienda de Gerona.
(2) » » » »

de Sala et alius de Rovira, cuyos mansos tenían el dominio de *Gaucerando de podio pardinarum filius condam Raimundi de podio pardinarum de Basso milites.* Le asigna también mil setecientos sueldos que deposita en manos de Pedro de Prat de Besalú, presentando para dicho beneficio á Guillermo Geraldo, presbítero de Olot, al cual pone en posesión de las tierras y de la cantidad consignada, ordenando que se construyese de nuevo el altar de San Antonio, asignando para ello y para ornamentos la cantidad de trescientos sueldos barceloneses de terno. *Actum est hoc XI kalendas Maii anno domini millesimo trecentesimo. Sig†num Fris. Geraldi de Armenteria camerarius predicte. Sig†num Gaucerandi de podio pardinarum. Sig†num A. de Terrades predictorum qui hoc firmamus et laudamus. Ego Fr. Petrus abbas Sancto Petri Bisillumo subscribo..... Sig†num Fr. Jacobus de Porta sacrista subscribo. R. de Villafrancha pietarii qui hoc firmo. Sig†num Fr. B. Raimundi monachus. Sig†num Fr. P. de Balbis monachi. Sig†num Ugo de Fornells monachi. Sig†num P. de Sala monachi. Sig†num Fr. Jacobi Raphad monachi. Sig†num Fr. G. de Payerols monachi. Sig†num Fr. Bernardus de Podio Pardinas monachi. Sig†num Fr. Bernardus de Camonibus elemosinarii qui hoc firmo et laudo,* etc. (1).

1 Archivo de la Delegación de Hacienda de Gerona.

MCXXV

Berenguer, abad del monasterio de Santa María de Amer, establece á Raimundo de Porta, caballero, la *batllía de sach* de los mansos de *Coma de mont* y *Perer*, de la *parrochia Sancti Cristophoris de Cogollis*, con fecha 5 de Diciembre del año 1300 (1).

MCXXVI

Memorial dels privilegis que se han trobat en la casa de la ciutat de Gerona fahents per quitar las vilas y llochs enpenyoradas o venudas en lo bisbat de Gerona per los Srs. Reys de Arago.

Primerament un privilegi concedit per lo rey en Jaume á la ciutat de Gerona ab lo qual promet que las jurisdictions de la vegaria de la ciutat de Gerona no vendra donara ni enfranquira a ninguna persona la data del qual es en Barcelona a 18 de las kalendas de maig 1300 registrat en lo llibre vert foleo 19.

Item lo rey en Pere avia donat a nen Finisterra la jurisdictio de Palau çator y en virtut del dalt primer privilegi concedit per dit rey en Jaume a petitio dels jurats de la ciutat de Gerona reuoca dita donatio de dita jurisdictio per fer contra dit priuilegi de dit rey en Jaume es la data de dita reuocatio en Valencia a las kalendas de octubre 1338 registrat en dit llibre foleo 63.

---

(1) Archivo de la Delegación de Hacienda de Gerona.

Item altre priuilegi concedit per lo rey en Pere a la ciutat de Gerona ab lo qual promet que no donara vendra permutara empenyorara comenara ni transportara ni alienara a ninguna persona estranya o, priuada ni del domini real ni de la corona separara lo comptat de Gerona de Besalu ni bescomptat de Bas dins lo bisbat de Gerona ni algu ni algun lloch de la ciutat de Gerona de las vilas de Besalu Camprodon y del real de Figueras de Torroella de Montgri lo castell de Pals lo lloch de Palamos de Quart de Palau lo castell y lloch de Pontos de Craxells de Borrassa de Castello de Bas de Castellfullit de Cornalla las valls de Oxor de Sta. Creu de Orta de St. Daniel ab prohibitio que en ditas vegarias y en los llochs de aquellas no puga usar ningu de jurisdictio sino los officials de dit senyor Rey la data del qual priuilegi es en Barcelona als pridies de las kalendas de juliol 1339 registrat en dit llibre foleo 65.

Item altre priuilegi concedit per lo rey en Pere ab lo qual promet que ab prestesa quitara las jurisdictions venudas dins lo bisbat y vegaria de Gerona encara que sian venudas a totas passadas o, a sert temps es la data de dit priuilegi en Barcelona a 4 de las kalendas de nouembre 1344 registrat en dit llibre foleo 70.

Item en dit llibre foleo 86 es la nouella erectio del ducat de Gerona e, com lo molt alt senyor en Juan primogenit del Sr. Rey en Pere fou creat duch de Gerona y ab dita erectio unen les ciutats de Gerona Manorca Vich y les vilas de Besalu Berga Camprodon St. Pere de Cruro lo bescomptat de Bas Castellfullit Torroella de Montgri Pals Fi-

gueras y tots y senglas castells vilas y llochs en las vegarias y ballias y securations de Gerona Besalu Baget Berga Bergada Ozona Vich Ripoll y Ripollet Camprodon lo real bescomptat de Bas Torroella de Montgri y Figueras es dada en Perpinya a 21 de janer 1351.

Item altre priuilegi concedit per lo rey en Pere ab lo qual mana que per las vendas fetas de las jurisdictions en lo bisbat de Gerona que eran del Sr. Rey nos sia fet prejudici als priuilegis de dita ciutat ab los quals disposan que lo Sr. Rey no pot vendre donar ni alienar ningun llochs ni vilas de la ciutat ballia vegaria ni bisbat de Gerona es dat en Barcelona a 4 de las kalendas de nouembre 1344 registrat en dit llibre foleo 112.

Item altre priuilegi que lo Sr. Rey en Pere renoca per justicia la venda que auia feta al noble en Francesch de Ceruia de la jurisdictio de Ceruia de Bordils de Pauol de la Pera de Cassa de Pelsor per ser contraris als dalt dits priuilegis de no alienar ni vendre ni donar ni separar de la Corona de Arago las ditas ciutats vilas y llochs de las ditas ciutats ballia vegaria y bisbat de Gerona fou dat en Barcelona pridie idus february 1345 registrat en dit llibre foleo 112.

Item un priuilegi concedit per lo rey en Pere ab lo qual confirma lo priuilegi de no alienar los llochs e. jurisdictions del bisbat de Gerona y que siu fa sia tot nulle y reuocat com de pnt. ell o. nulla e. reuoca es dat en la casa dels frares menors de Gerona a 14 de abril 1351 registrat en dit llibre foleo 106.

Item un sindicat fet per la ciutat de Gerona

pera supplicar al Sr. Rey que recordi las donations fetes al noble en ..... de Moncada de la jurisdictio del lloch de Carsa per ser contra los priuilegis de no poder alienar ni separar de la Corona de Arago les dites ciutats vilas y llochs del bisbat de Gerona e dit sindicat fermat a 17 de las kalendas de janer 1327 registrat en dit llibre foleo 199.

Item una concordia feta sobre las redemptions de las jurisdictions reals entre los procurados del rey en Marti lo Sr. Bisbe de Gerona lo Capitol de la Seu los Jurats de la ciutat de Gerona ab la qual donan ferma com se han de quitar los llochs venuts e, empenyorats y ab ells entre altres anomena Corsa St. Sadorni Pubolçapera Pedrenya Cassa de Pelras Flassa Mollet St. Marti vell Orriols St. Andreu Desuilar Riudemq Camota Riudallots de la Creu Rauos St. Andreu Desterria St. Madir Çarria Ruffi Tajala Salt Palau Montiriui Palol de Unyar Vilama Brunyola St. Marti çapresa St. Dalmay Vilobi Salitja la vila de Amer St. Climent de Mer St. Genis St. Miquel St. Julia de Lloret St. Julia Desllor veynat de Cabanyas Sta. Sicilia de Carçer Sobreroca St. Esteua Sallemana St. Daniel Granolles la vall de Stolas la terra de m.° Gelabert de Cruilles o. de son hereu ço es Peratallada ..... Bagur Torrent St. Sabria de Alls St. Sabria del Llado Sta. Pallaya Sta. Agata Monells Palausator ab los termens Cassa de la Selua Llagostera e, Caules y tots los altres llochs e, parroquias allienats e, allienados en las ballias e, vegarias de Gerona de Besalu de Camprodon e, de tot lo bisbat de Gerona es dita concordia 6 de octubre 1400 registrada en dit llibre foleo 239 la qual es molt llarga que ocupa diuuyt fullas.

Item altre priuilegi concedit per lo rey en Pere ab lo qual mana que los jurats e, homens de Gerona donen consell e, ajuda als officials reals sobre la jurisdictio de Bestraca e de las parrochias vehinals alli es dat en Valencia a 10 de las kalendas de mars 1390 registrat en dit llibre foleo 355 (1).

MCXXVII

Fr. Guillermo, abad del monasterio de San Pedro de Camprodón, y Jazperto, vizconde de Castellnóu, conceden licencia á Raimundo Felíu para que ponga en su casa *unum banchum sive tabula de fusto* para vender comestibles, pagando por *accapito* tres sueldos barceloneses, con fecha 15 de las calendas de Diciembre del año 1301 (2).

MCXXVIII

Fr. Guillermo, rector *ospitalis beate Marie de Colle de Arcis*, reconoce que tiene por dicho hospital y por el Abad del monasterio de San Pedro de Camprodón, un campo procedente del manso Miralles de Prats, y que pagaría todos los años como signo de reconocimiento al citado cenobio una libra de cera, con fecha 7 de los idus de Mayo del año 1302 (3).

(1) De mi colección.
(2) Archivo de la Delegación de Hacienda de Gerona.
(3) » » » »

MCXXIX

Guillermo Bisuldunu confiesa á Bernardo de Boscho que tiene como válidas las donaciones de unas casas situadas en Bell-lloch de Besalú, ante el prior Gerardo, de Santa María de Besalú, con fecha 6 de los idus de Agosto del año 1302 (1).

MCXXX

Carta del Abad de Camprodón al de Moissach, excusándose de asistir al capítulo general, en el año 1302 (2).

MCXXXI

Raimundo Rubí, *bujulo* del valle de Prats por el Rey de Mallorca, promete y jura en nombre de Dios y de los cuatro Evangelios, entregar á Fr. Guillermo, abad del monasterio de San Pedro de Camprodón, la parte correspondiente de *frumenti et civata* que le correspondía en dicho valle en virtud del compromiso hecho con el monasterio por el rey Don Jaime, de feliz recordación. *Actum est hoc idus Januari anno domini M.CCC. tercio* (3).

MCXXXII

Homenaje prestado por Suñer de Tilea, mili-

(1) Archivo de Santa María de Besalú.
(2) Véase tomo IX, ap. n.° L.
(3) Archivo de la Delegación de Hacienda de Gerona.

tar, á Fr. Arnaldo, abad del monasterio de San Pedro de Rodas, por tener en feudo de dicho monasterio la mitad de *illius prati davayl, qui est in parrochia Sancti Stephani de Villasachra,* con fecha 7 de las calendas de Febrero del año 1303 (1).

MCXXXIII

Bernardo, prior de San Cornelio del Mont, suscribe la escritura de reconocimiento de 200 sueldos barceloneses hecha por María Oriola, de la parroquia de San Privat de Bas, á favor de su marido Berenguer, y que éste había llevado en dote, con fecha 8 de las calendas de Abril del año 1303 (2).

MCXXXIV

Fr. Guillermo, abad del monasterio de San Pedro de Camprodón, fija los términos de la parroquia de San Cristóbal de Baget en donde pueden ir sus habitantes á apacentar el ganado, y en el bosque de *Abeto* para hacer leña y carbón para su consumo. *Actum est hoc .VI. Madii anno Incarnacionis Xsti. M. CCC. tercio* (3).

MCXXXV

Mair, hijo de Salomón, judío de Besalú, vende á Bernardo, abad del monasterio de San Esteban

(1) Archivo de la Delegación de Hacienda de Gerona.
(2) Archivo de Santa María de Besalú.
(3) Archivo de la Delegación de Hacienda de Gerona.

de Bañolas, el manso *vocato de Novis, in parrochie Sancti Vincencii de Camonibus,* y otras piezas de tierra situadas en dicho lugar, con fecha nonas de Diciembre del año 1303 (1).

MCXXXVI

Arnaldo de Villarino, prior de San Miguel de Cruilles, firma la escritura en que Ermesinda, con el consentimiento de su esposo Guillermo Pascual, vende á Ermesinda de *Podio,* viuda de P. Aubert, de Mont-alt, una casa y huerto, situados en San Miguel de Cruilles, por el precio de 80 sueldos barceloneses de terno, con fecha idus de Enero del año 1304 (2).

MCXXXVII

Fr. Augerius, abad de la Grassa, concede licencia á Raimundo de Aiguaviva, *prior nostri prioratus beate Marie de Rividario*, para que pueda nombrar *batlle de sach* de los bienes que el monasterio poseía en las parroquias de Flassá, Ferraría, Mollet y de Silva, en la diócesis de Gerona. *Actum est hoc in Crasse VI kalendas mai anno nativitate Domini millesimo CCC. quarto* (3).

MCXXXVIII

Privilegio de la franquicia de *guidatonicos*

(1) Archivo de la Delegación de Hacienda de Gerona.
(2) » » » »
(3) » » » »

concedido por Poncio Hugo, conde de Ampurias, al monasterio de Santa María de Lladó, con fecha nonas de Mayo del año 1304 (1).

MCXXXIX

Poncio Hugo, conde de Ampurias y vizconde de Cabrera, absuelve á Fr. Dalmacio, abad del monasterio de San Pedro de Rodas, y á sus sucesores, de..... (no puede leerse por estar agujereado el pergamino) sueldos malgorienses que Fr. Raimundo, abad del mencionado cenobio, estaba en deber procedente de la venta que hizo al referido Abad de..... *apud Thonianum,* en el año 1281. *Actum est hoc .XV. kalendas Novembri anno domini .M.CCC. quarto. Poncii Hugonis dei gracia comitis,* etc., etc. (2).

MCXL

Guillerma Casadevall, de San Juan las Fonts, y su marido Bartolomé, venden á Guillermo Condamina una pieza de tierra, con señoría de dos gallinas á Fr. Ugo, prior de San Juan las Fonts, quien firma la escritura. *Quod est actum quinto nonas Madii anno Domini M.CCC quinto* (3).

MCXLI

Fr. Berenguer, abad del monasterio de Santa

(1) Archivo de Santa María de Lladó.
(1) Archivo de la Delegación de Hacienda de Gerona.
(2) » » » »

María de Amer, absuelve á Guillarmina, hija de Bernardo Alberto de Camallera, como á mujer propia del mencionado monasterio, con fecha 3 de los idus de Septiembre del año 1305 (1).

MCXLII

Fr. Guillermo, abad del monasterio de San Pedro de Camprodón, establece á Guillermo de Ponto, el manso de *Requereno* de la parroquia de San Martín de Pontós, con fecha calendas de Noviembre del año 1305 (2).

MCXLIII

Confirmación por el rey D. Jaime de Aragón, de las posesiones y privilegios que habían concedido á Santa María de Besalú el conde y obispo Mirón; Berenguer, conde; Pedro, rey de Aragón, y Benedicto, papa, con fecha 14 de las calendas de Diciembre del año 1305 (3).

MCXLIV

Sentencia arbitral pronunciada á favor de Fr. Berenguer, abad del monasterio de Santa María de Amer, sobre la señoría directa del manso Buadella de San Clemente, contra Pedro de Buadella y su esposa Sibilia, que tenían que pagar como censo todos los años *in festo Sancti Vincencii*

---

(1) Archivo de la Delegación de Hacienda de Gerona.
(2) » » » »
(2) Archivo de Santa María de Besalú.

unam copa olei et unum par gallinarum et octo dineros barchinonenses de terno, con fecha 3 de las nonas de Febrero del año 1306 (1).

MCXLV

Fr. Guillermo, abad del monasterio de San Pedro de Camprodón, concede á Fr. Guillermo Jauzberti, monje del citado monasterio, por durante su vida, el manso Tremoleda de Bolós, teniendo que gastar sus rentas en obras pías. *Actum est hoc quinto idus Septembri anno incarnacionis Xpi. M.CCC. sexto* (2).

MCXLVI

Fr. Raimundo de San Esteban, monje del monasterio de San Pedro de Besalú y procurador del reverendo Fr. Bernardo, abad del monasterio de Santa María de Amer, hace donacion á Sibilia, hija de Guillermo Terráts, de una casa situada en dicha villa, mediante la entrega de ochenta sueldos barceloneses de terno, con fecha 22 de Mayo del año 1307 (3).

MCXLVII

Carta dirigida por el prior de Ridaura Raymundo de *Aquauiua* á Guillermo de Socarráts, canónigo de San Félix de Gerona, notificándole

(1) Archivo de la Delegación de Hacienda de Gerona.
(2) » » » »
(3) » » » »

haber nombrado rector de la iglesia de San Andrés del Coll á Bernardo de Coronello, y rogándole que al presentarse dicho Coronello al Sr. Obispo de Gerona éste se sirva bendecirle y confirmar el nombramiento.

«Datum et actum Crase XI kalendas Madii anno Domini M.° CCC.° septimo» (1).

MCXLVIII

Fr. Guillermo, abad del monasterio de San Pedro de Camprodón, establece á Bernardo Fornés, de dicha villa, la borda *vocata de Prato,* mediante un censo anual, pagadero por San Miguel de Septiembre, de dos cuarteras de trigo, con fecha 6 de los idus de Julio del año 1307 (2).

MCXLIX

Galcerán, prior de Santa María de Besalú, vende á Isaac..... un huerto y casa en Capellada. con fecha 18 de las calendas de Febrero del año 1308 (3).

MCL

Establecimiento hecho por Fr. Raimundo de Romañá, camarero del monasterio de San Pedro de Rodas, á Sor María. priora del monasterio de

(1) Archivo de la Delegación de Hacienda de Gerona.
(2) » » » »
(3) Archivo de Santa María de Besalú.

San Miguel de *Crosis*, de una pieza de tierra situada *in parrochia Sancti Johannis de Crosis*, por un censo anual de *tres migerias ordei*, con fecha 12 de las calendas de Junio del año 1308 (1).

MCLI

Fr. Guillermo, abad de San Pedro de Camprodón, absuelve de hombre propio de su monasterio á Guillermo Cavaller, de Pi, por cien sueldos barceloneses de terno que recibe en el acto, con fecha 1 de las calendas de Agosto del año 1308 (2).

MCLII

Reconocimiento de Jaime de Besora, señor del castillo de Rocabruna, á favor del Obispo de Gerona, en el año 1308.

Nouerint vniuersi quod Jacobus de Bisaura miles Castrum de Rochabruna tenens constitutus in presencia reuerendi patris domini Bernardi Dei gratia Gerundensis Episcopi apud Campum Rotundum in camera abbatis ipsius loci fecit ipsi domino Episcopo pro feudis qui pro eodem ratione dicti Castri tenet homagium ore et manibus comendatum et ipsi domino Episcopo et eius successoribus Episcopis Gerundense esse fideles et iuxta fidelitatis formam fore legalem promisit. Et recognouit ipsa feuda esse decimarum parrochie Ecclesie Sancti Christofori de Bageto cuius decime quartonum unum tenet pro ipso Jacobo de Bisaura Bernardus de Furnellis miles

1 Archivo de la Delegación de Hacienda de Gerona.
2 » » » »

et aliud quartonus Berengarius de Ollerolis de Furnellis superioribus et alicus quartonum Berengarius de Collo de Benatis et Franciscus de Rochabruna tenet pro ipso Jacobo aliud quartonum pro duobus partibus et P. A. de Guixeriis tenet idem quartonum pro tertia parte ratione honoris de Mollione quod habet ab uxore sua. Et simili modo recognouit pro domino Episcopo tenere totas illas partes decime parrochie ecclesie Sancti Felicis de Beuda cuius decime duas partes tenet pro ipso Jacobo Berengarius de Quexanis milles. Et fecit protestatus quod si posset scire quod plura feuda pro ipso domino Episcopo teneret quod ea sibi recognosceret et quod ad ipsam uoletat et intendebat dictum homagium et alia que promisit extendi. Actum est supra VII.° idus Augusti anno domini M.° CCC.° octauo. Presentibus testibus Dalmacio de Sorribis A.° de Saderra et A. de Ruuira presbitero de capitulo Gerundæ. Ego Guillelmus de Socharrate publicus dicti domini Gerundensis Episcopi Notarius hec scribi feci et clausi ac sig†num meum apposui (1).

MCLIII

Fr. Huguéto de Vimeneto, prior de San Juan las Fonts, y Raimundo de Pego, capellán de dicho monasterio; Guillermo, clérigo, y Pedro Vives, clérigo y beneficiado del mismo, acuerdan, en ausencia *venerabile domino abbati Marcilie,* que habiendo fallecido Pedro de Prat, *bajuli* del mencionado cenobio, y no creyendo necesario nombrar otro para la buena administración de las rentas del monasterio, confieren este cargo

(1) Cart. Callom., f.° 394 1.°

por durante su vida al prior Fr. Hugueto, jurando por Dios y sus cuatro Evangelios no contravenir á lo estipulado. *Actum est pridie nonas Februari anno .M.CCC. nono. Sig†num Predicti Vgeti prioris. Sig†num. R. de Pego. Sig†num Guillelmi clericus. Sig†num Petri Vives predictorum qui hoc firmamus et laudamus. Presentibus testibus Guillelmo bajuli et Guillelmo filio Petri bajuli de Castrofollito* (1).

MCLIV

St. Joan Sasfonts.—2 Mars 1309.

Guillerma Casadevall y Barthomeu son marit venen al Sr. Prior Ugueto de Vimeneto lo cens de un parell de gallinas quels feia Berenguer de Molera de St. Andreu de Socarrats per Nadal per la pessa dita Iler en St. Joan las Fonts: or. mas Olivela; m.ᵉ mas Podio de Pulcrovespre, p.ᵗ á la riera de rividario: també la mitat de las servituts de homes propis en dita terra, preu 25 S.

«Quod est actum sexto nonas Marcii anno Domini .M.CCC. nono (2).

MCLV

Fr. Guillermo, abad del monasterio de San Pedro de Camprodón, y Fr. Guillermo, celerario, que tenían por indiviso el molino llamado *den Bach,*

(1) Archivo de la Delegación de Hacienda de Gerona.
(2) » » » »

cerca del monasterio, dan licencia á doña Sclarmanda y á su hijo Pedro de Bach, militar, para que pueda pasar el agua del molino por el jardín del monasterio, mediante un censo anual de doce dineros barceloneses de terno, y que á falta de cumplimiento en el pago puedan romper la presa del molino. *Quae omnia acta sunt .VIII. kalendas Madii anno incarnationis Xm. .M. CCC. nono* (1).

MCLVI

Establecimiento hecho por Fr. Guillermo, abad del monasterio de San Pedro de Camprodón, á Guillermo de Campo de Spinalba, *parrochie de Lanars*, de un pedazo de tierra *vocatum clausum de Castany,* mediante el censo anual de *unum par perdicium in festo omnium sanctorum,* con fecha 14 de las calendas de Junio del año 1309 (2).

MCLVII

Reconocimiento hecho por Bernardo de Camps de *Garriganis,* á Fr. Juan, abad del monasterio de San Miguel de Fluviá, que tenían para él y su monasterio el manso *campis de Garriganis,* situado en dicha parroquia, prestándole el homenaje correspondiente. *Actum est hoc .IIII kalendas julii anno domini M.CCC. nono* (3).

---

(1) Archivo de la Delegación de Hacienda de Gerona.
(2) » » » »
(3) » » » »

MCLVIII

María de Oliva y Guillerma Puig de Aiguanegra se confiesan, con su prole nacida y por nacer, mujeres propias y sólidas del monasterio de San Juan las Fonts y de su prior Fr. Hugueto de Vimeneto. *Quod est actum septimo kalendas Augusti anno Domini .M.CCC.IX.* (1).

MCLIX

Pedro de Coll, de la parroquia de Romañá, se reconoce hombre propio del monasterio de San Pedro de Camprodón y de su abad Guillermo, mediante un censo anual de media libra de cera pagadera por la festividad de San Pedro, con fecha 15 de las calendas de Octubre del año 1309 (2).

MCLX

El abad Guillermo autoriza á Ferrario de Pera para vender y establecer su campo de *Colle*, que tenía en Camprodón, y para que retenga el censo de 6 denarios en auxilio del que satisfacía al monasterio, salvo el directo dominio de éste, al que debería seguir pagando ciertos censos que en la de referencia se enumeran.

«Actum est hoc VII.° idus Decembris anno Domini M.° CCC.° nono.»

Firma el abad (3).

---

(1) Archivo de la Delegación de Hacienda de Gerona.
(2) » » » »
(3) » » » »

MCLXI

Requerimiento hecho por Fr. Pedro de Sala, monje de San Pedro de Besalú, á Guillermo de Camps, clérigo de la iglesia de la Santa Trinidad de Batet, ordenándole que no se presentase al señor Obispo de Gerona, por no estar sujeto á su jurisdicción y sí á la del Abad de San Pedro de Besalú, con fecha idus de Marzo del año 1310 (1).

MCLXII

Fr. Raimundo de *Marchasana,* prior de San Miguel de Cruilles, firma la escritura de venta otorgada por Guillermo Rubí á favor de Guillermo de Modagia, de un campo situado en dicha parroquia, con fecha 4 de los idus de Agosto del año 1310 (2).

MCLXIII

Donación de doña Sclarmonda, viuda de Pedro de *Bacho*, militar, á favor de su hijo Raimundo de *Castrum nostrum situm forciam de Ruppe Pelonchano et totum honorem quem habemus in parrochia Sancti Martini de Villalonga,* etc., etc., *et in parrochia Sancti Stephani de Lanars, et Sancte Marie de Camporotundo, et Sancto Michaeli de Cauallera,* con sus mansos, tierras cultas é incultas, hombres

(1) Archivo de la Delegación de Hacienda de Gerona.
(2) » » » »

y mujeres, mediante la obligación de satisfacer varias cargas y mandas hechas por su esposo. *Actum est hoc quarto idus Augusti anno domini incarnatione millesimo trecentesimo decimo. Sig†num Dne. Sclarmonda uxoris quondam domini P. de Bacho. Sig†num R. de Bacho*, etc., etc. *Testes huius rey sunt. Dni. Guillelmus dei gratia abbas Sancto Johannis. Fr. Bernardus de Bacho. Raimundus de Podio pardinarum militis. Dalmacius de Miniana domicellus et Bernardus de Valleabriga de Lanars bajulium*, etc., etc. (1).

MCLXIV

Bernardo, abad del monasterio de San Esteban de Bañolas, establece á Guillermo de *Robore filio*, á *Berengarius de Robore de Matamors, parrochie Sancti Vincencii de Camonibus*, dos piezas de tierra del manso *Villamorgato de Val*, de pertenencia del castillo de Porqueras, *in loco vocato de prato de porchariis juxta stagni*, recibiendo en el acto cincuenta sueldos barceloneses y teniendo que dar todos los años las décimas y partes acostumbradas. *Actum est hoc .V. kalendas madii anno domini millesimo .CCC. undecimo. Ego Frat. Bernardus abbas Balneolis et domimus castri de Porqueriis qui hoc firmo salvo jure domini castri in omnibus*, etc, etc. (2).

---

(1) Archivo de la Delegación de Hacienda de Gerona.
(2) » » » »

MCLXV

Guillermo, abad de Camprodón, autoriza á Pedro de Ulina para construir casas y albergues en un huerto que poseía en Orta de Valle y para poder venderlo con dichas futuras construcciones ó sin ellas, en todo ó en parte; y dicho abad le enajena además los tercios, laudemios y foriscapios que allí le pertenecían, en precio de 40 sueldos barceloneses de terno.

«Actum est hoc XVI kalendas Madii anno Domini M.° CCC.° vndecimo» (1).

MCLXVI

Pedro Penoleda y su mujer Guillerma, de la parroquia de de San Clemente de Amer, venden á Fr. Ferrer, abad del monasterio de Santa María de dicha villa, el manso Ferriol con todas sus pertenencias, hombres y mujeres, por setenta y cinco sueldos barceloneses de terno, con fecha 18 de las calendas de Julio del año 1311 (2).

MCLXVII

Privilegio del rey D. Jaime, aprobando las exacciones de servidumbres reales que concedió á los monasterios del obispado de Gerona el rey don Jaime, su abuelo: y por haberse derogado dicho

(1) Archivo de la Delegación de Hacienda de Gerona.
(2) » » » »

privilegio en cuanto á las servidumbres de censos y albergas, hace venta de las mismas á los abades de Besalú, Bañolas, Lladó y de otros monastérios, dado en Gerona á 5 de las nonas de Octubre del año 1311 (1).

MCLXVIII

Concordia entre Fr. Francisco, abad del monasterio de Camprodón, monjes, beneficiados del capítulo, Rector y Diácono de Santa María, de recibir cada uno de la mensa abacial «una justeia de vi bo, pur y sens aigua diariament; que un de estos elegidor dels mateixos presencie á gastos del Abat las cullitas de raims y vi en Palau, Baget, Aiguabella y Biaña. Lo Camarer ne reb ultra una garlanda; y lo Infermer mitja justeia desde Tots Sants fins al Ram, y lo restant temps una garlanda. Ficsan de estos quatre lliuras de tocino sech per carnestoltas; una lliura y mitja de moltó per Tots Sants y per Nadal; un quarto de añell per Pasqua, y altre per Pentecostés; per Sant Pere un pedás de formatge.» con fecha 26 de Octubre del año 1311 (2).

MCLXIX

Fundación de una misa diaria hecha por Fr. Guillermo, abad de San Pedro de Camprodón, para que se rezase por la salud de su alma y de la de sus parientes, señalando las rentas *honores et*

(1) Archivo de la Delegación de Hacienda de Gerona.
(2) » » » »

posesiones que fuerunt mansi de Condamina que sunt juxta nostrum monasterium, con fecha 7 de las calendas de Noviembre del año 1311 (1).

MCLXX

Establecimiento hecho por Fr. Jaime de Portaguera y Bernardo de San Miguel, prior de Junqueras, como á procuradores de Fr. Dalmacio, abad de San Pedro de Besalú, á favor de Bernardo de Solá, de Batet, de una pieza de tierra situada en *lo pla de Massandell,* con fecha 6 de las calendas de Diciembre del año 1311 (2).

MCLXXI

Bernardo de Banyúls, prior del monasterio de Santa María de Besalú, firma un contrato entre Ermesendis Vila, de la parroquia de San Lorenzo de Oix, con Guillermo de Sala, de la mencionada parroquia, con fecha 1.° de los idus de Enero del año 1313 (3).

MCLXXII

Bernardo, prior de San Cornelio del Mont, suscribe la donación hecha por Pedro de Pirario, de la parroquia de San Privat, á favor de su hija Bea-

(1) Archivo de la Delegación de Hacienda de Gerona.
(2) » » » »
(3) Archivo de Santa María de Besalú.

triz. con fecha 3 de las calendas de Febrero del año 1312 (1).

MCLXXIII

Fr. Hugo. abad de Camprodón. acepta la donación hecha por Fr. Berenguer de Plano. monje y paborde de Sahorra. para la institución de un aniversario en el día de su muerte. con fecha 4 de las calendas de Octubre del año 1312 (2).

MCLXXIV

Galcerán. prior de Santa María de Besalú. hace collación del beneficio llamado de Pampilona á favor de Guillermo. el cual jura obediencia y fidelidad al mencionado prior. con fecha idus de Octubre del año 1312 (3).

MCLXXV

Alegaciones del Abad de San Pedro de Camprodón por no querer pagar derecho alguno al Visitador Tarraconense por haber visitado la iglesia de Santa María de dicha villa. por hallarse sujeta al mencionado cenobio. con fecha 5 de Noviembre del año 1312 (4).

(1) Archivo de Santa María de Besalú.
(2) Archivo de la Delegación de Hacienda de Gerona.
(3) Archivo de Santa María de Besalú.
(4) Trasllat del monasterio de Camprodón.

MCLXXVI

Establecimiento hecho por Fr. Ferrer, abad del monasterio de Santa María de Amer, á Pedro Masnóu, su mujer Elisendis y á sus sucesores, de tres mansos propiedad del monasterio llamados *Igholera, Goy* y *Belnes,* por un censo anual de seis sueldos, dos gallinas, una *migeriam* de bellotas, y de las cosechas la décima, primicia y tasca, con fecha 5 de las calendas de Enero del año 1313 (1).

MCLXXVII

Pedro Lambardi vende á Pedro Tolsá un huerto sito en la parroquia de Santa María de Camprodón, lugar llamado *ad Costinyolam,* en precio de 140 sueldos barceloneses *eorum de qua moneta LX.° V.e solidos valent vnam marcham fini argenti recti pensi Perpiniani,* salvo el directo dominio de San Pedro de Camprodón, al que continuaría satisfaciendo el censo acostumbrado.

«Actum est hoc IIII.° kalendas Madii anno Domini millesimo CCC.° tertio decimo.»

Frma el abad Berenguer (2).

MCLXXVIII

Elisendis, por un manso que tenía, se hace mujer propia del monasterio de Santa María de

(1) Archivo de la Delegación de Hacienda de Gerona.
(2) » » » »

Amer, y de su abad Fr. Ferrer y sucesores, con fecha 10 de las calendas de Abril del año 1313 (1).

MCLXXIX

Berenguer, prior de San Pedro de Cercada, firma la donación hecha por Raimundo de *Ollinis*, *parrochie Sancte Eulalie de Vallecania,* del manso *vocato de Ollinis*, á su hija Cecilia, con motivo de su enlace, y que éste tenía por el *monasterium Sancti Petri de Circata,* con fecha 4 de los idus de Septiembre del año 1313 (2).

MCLXXX

Galcerán de Pals confiesa y reconoce á Berenguer, abad del monasterio de San Pedro de Rodas, deberle cuatro mil sueldos barceloneses sobre *castri de Martiano et castri de Villasacra,* con fecha 6 de las calendas de Octubre del año 1313 (3).

MCLXXXI

Establecimiento hecho por Fr. Berenguer, abad del monasterio de San Pedro de Rodas, á Bernardo de Paláu, militar, de una pieza de tierra situada en Vilasacra, *juxta carraria de Sagual de daval,* mediante la entrega de mil cien sueldos de melgone y un censo anual de una *mijeria*

(1) Archivo de la Delegación de Hacienda de Gerona.
(2) » » » »
(3) » » » »

ordei, con fecha 7 de las calendas de Octubre del año 1313 (1).

MCLXXXII

Homenaje prestado por Malgaulín, conde de Ampurias y vizconde de Bas, á Guillermo, obispo de Gerona, en el año 1313.

Nouerint vniuersis quod nos Malgaulinus Dei gratia Impuriarum comes recognoscimus et fatemus tenere in feudum per nos reuerendum patrem dominum Guillelmum Dei gratia Episcopum ac per uestram ecclesiam Gerundensis decimas piscium maris et stagnorum ac etiam omnes alias decimas quas nos ad manus nostras tenemus siue ad proprietatem nostram et illas quas aliqui alii per nos tenent in toto comitatu Impuriarum vel in aliqua eius parte vnde recognoscentes nos esse hominem ecclesie Gerundensis predicte ac promitentes fidelitatem et formam fidelitatis uobis seruare facimus uobis homagium ore et manibus comendatum junctius nostris manibus infra uestras os uestrum et manus osculando pro predictis. Et nos dictus Episcopus recognitionem fidelitatem et homagium, recipimus supradictum. Actum est hoc Gerunde in palatio dicti domini Episcopi et per dictum nobilem Comitem concessum et firmatum XI.° kalendas Nouembris anno Domini M.° CCC.° XIII.° ibidem presentibus testibus venerabilibus Raymundo de Vilaricho et Berengario de Pauo archidiachonus. Berengario de Palacio sacrista maiore. Jacperto Folcrandi, sacrista secundo. Petro de Rochabertino et Berengario de Palacio canonicis. Petro de Gallinariis et Dalmacio de Podialibus, presbiteris de Capitulo in ecclesia Gerundensis. Gaufri-

1 Archivo de la Delegación de Hacienda de Gerona.

do de Vilaricho, Berengario de Lanciano, Bernardo de Furtiano, Francisco de Monte Lauro. Bernardo de Monte. Raymundo de Riparia. Gaucerando de Begudo. Raymundo de Garriga. Berengario de Taffera militibus diocesis Gerundensis. Pontio de Vliano de Serra. Dalmatio Alioni precentore Sancti Felicis Gerundæ. Riambaldo de Faro vicario. Arnaldo de Terradis jurisperito. Raymundo Malarcii et Raymundo Simonis de Toylano ciuibus Gerunde. Eg†o Petrus Capmany publicus predicti domini Gerundensis Episcopi notarius quod premissis interfui hoc scripsi et clausi (1).

MCLXXXIII

Establecimiento de la *batllía de sach* de la parroquia de San Miguel de Amer, hecho por Fr. Ferrer, abad del monasterio de Santa María de dicha villa, á favor de *Berengarius de Marata, scutifer noster*, con fecha 4 de las calendas de Diciembre del año 1313. Firman el Abad, los monjes y *Fr. Bernardus de Caneto prioris beate Marie de Coll* (2).

MCLXXXIV

Berenguer, prior de San Pedro de Cercada, firma la escritura de establecimiento hecha por Ermesindis, de la parroquia de Sils, á favor de su hija Saurina, de un manso situado en dicha parroquia *in loco vocato segelariis*, con fecha 12 de las calendas de Enero del año 139... (no puede

(1) Cartoral de Carlomagno de la Catedral de Gerona, f.° 330 v.°
(2) Archivo de la Delegación de Hacienda de Gerona.

leerse el resto por estar roto el pergamino.) Dicho Prior firma en esta forma: *Ego Berengarius prior Sancti Petri de Cercata firmo salvo jure nostrum monasterii* (1).

MCLXXXV

Establecimiento de una pieza de tierra propiedad del monasterio de San Juan las Fonts, hecho por su prior Fr. Hugo de Vimaneto á Raimundo de Mallol, de la parroquia de *Oloto*, mediante un censo anual de cuatro dineros pagaderos por Navidad. *Actum est hoc quarto nonas Januarii anno domini .M.CCC. quarto decimo* (2).

MCLXXXVI

Guillermo, clérigo y procurador de Bernardo de Banyúls, prior de Santa María de Besalú, concede á Juan y á su esposa Sibilia, de la parroquia de Ribelles, el manso llamado de San Cornelio con todas sus pertenencias, mediante un censo anual de cuatro sueldos, pagadero en la festividad de San Miguel, tres sueldos por Navidad y otras prestaciones, con fecha 16 de las calendas de Febrero del año 1314 (3).

MCLXXXVII

Marquesa, abadesa del monasterio de San Feliu de *Catinis*, reconoce á Berenguer, abad del

(1) Archivo de la Delegación de Hacienda de Gerona.
(2) » » » »
(3) Archivo de Santa María de Besalú.

monasterio de San Pedro de Roda, que Pedro Ferrer de Vilasacra debe entregarle todos los años *in festo Sancti Felicis,* cierta cantidad de granos procedentes de fincas que tenía para su monasterio, con fecha 6 de los idus de Junio del año 1314 (1).

MCLXXXVIII

Concesión del rey Don Jaime para que la villa de Olot pueda verificar ferias, empezando por el día de San Lucas y continuando por espacio de quince días, en el año 1314 (2).

MCLXXXIX

Bernardo de Banyúls, prior del monasterio de Santa María de Besalú, firma la donación de Ermesendis, de la parroquia de Puigpardinas, á favor de su hijo Pedro, de una cabaña y honores de Vilagáts, situada en dicha parroquia, con fecha 11 de las calendas de Febrero del año 1315 (3).

MCXC

Acta de institución del Vizcondado de Bas á la casa de Ampurias, hecha por el rey de Aragón Jaime II á favor del conde de Ampurias Malgaulín, junto con Castellfullit y Montagut, reservándose el dominio directo; y el Conde de Ampu-

1. Archivo de la Delegación de Hacienda de Gerona.
2. Paluzie. *Historia de Olot*, pág. 6, ap.
3. Archivo de Santa María de Besalú.

rias le jura homenaje de fidelidad, con fecha 11 de las calendas de Febrero del año 1315 (1).

MCXCI

Ugo de Vimeneto, prior de ésta y Ramón de Podiolo de Cubilissicco, estableixen á Pere de Mayolera lo mas (apar Geneste) en la mateixa parroquia: or. y cers al mas Fabrica: m.e mas Podiolo del sobredit, y mas Costa, p.t terra del Hospici de Oblerolis. Paga á dit priorat tasca de pa y vi y 3.a part *calcatura bladi;* á dit Ramón de Podiolo paga mitja quartera de forment, un parell de gallinas, una perna del millor porch que tingan, una mitjera de ordi que dit Podiolo presta tots los anys á la lluminaria de dita Iglesia. *Actum est hoc pridie nonas Aprilis anno Domini .M.CCC. quinto decimo* (2).

MCXCII

Camprodón.—3 Octubre 1315.

Concordia entre Hugo Abat, Cellerer é Infermer de repartirse per tres iguals parts los tersos lluismes y foriscapis de las casas, horts y prats de la plana sota lo pont nou, y sota lo solá de la vila de Camprodón y está convingut que lo sot de aqueix terreno afr.a or. á la muralla de dita Vila m.e en la part inferior ab las casas de Ramón Torner y

(1) Miret y Sans. *Los Vescomptes de Bas en la Illa de Cerdenya*, pág. 48.

(2) Trasllat del monasterio de Camprodón y Archivo de la Delegación de Hacienda de Gerona.

Ramón de Puigmal: á la part superior per línea recta fins á las murallas de dita vila: p.t rech de los molins de Bernat Roch: cers cap del pont nou y portal den Boixeda. C. 262. Dos exemplars (1).

MCXCIII

Ratificación por el rey D. Jaime II de los privilegios que gozaba el monasterio de Bañolas, desestimando las pretensiones de la Universidad de Besalú (2).

MCXCIV

Concordia entre el Abad de Camprodón y el Rey d.ª Aragón para la repartición de los *lluismes* y *foriscapis* de las casas, huertos y patios de la villa de Camprodón, en el año 1315 (3).

MCXCV

Reconocimiento hecho por Malgaulín, conde de Ampurias y vizconde de Bas, á favor de Guillermo, obispo de Gerona, de la décima de las parroquias de San Privat de Bas, Puigpardinas, San Esteban de Bas y Molló, en el año 1316.

Notum sit cunctis presentibus et futuris quod nos Malgaulinus Dei gratia Comes Impuriarum et vicecomes de Basso et dominus castrorum de Monte Acuto et de Castro Follito et de Monterusso, per nos

1. Trasllat del monasterio de Camprodón.
2. Alsius. Historia de Bañolas, ap. págs. 94 y 95.
3. Archivo de la Delegación de Hacienda de Gerona, pergamino muy deteriorado.

et omnes successores nostros vicecomites de Basso et dominus dictorum castrorum; confitemus et in ueritate recognoscimus cum hoc publico instrumento in perpetuum ualituro vobis domino Guillelmo Dei gratia Gerundensis Episcopo et successoribus uestris quod tenemus et tenere debemus ad feudum per nos et successores uestros et ecclesiam Gerundensis, ratione predicti uicecomitatus decima Sancti Priuati de Basso et de Podio Pardinarum et Sancti Stephani de Occulo et de Mollione et omnes alias decimas quas nos tenemus racione ipsius vicecomitatus vel ratione ipsorum castrorum vel alii tenent per nos in Episcopatu uestro quacumque ratione. Et etiam predictos omnes decimas per nos et successores nostros in predicto vicecomitatu et castris predictis recipimus in presenti a uobis in feudum. Et promitimus uobis bona fide quod si potuerimus inuenire et certificari per nos vel per nos aut etiam per aliquem alium vel aliquo modo in posterum quod alia propter predictam superius expressa teneamus vel tenere per nos et successores uestros debeamus ad feudum ratione vicecomitatus de Basso predicti vel ratione dictorum castrorum quod similiter confitebimus et recognoscemus et accipiemus a uobis et successoribus uestris et ecclesia Gerundensis in feudum. Et ex nunc accipimus et confitemus ac recognoscimus simul cum predictis aliis tenere in feudum per nos et successores uestros et ecclesiarum Gerundensis. Et per omnibus et singulis supradictis feudis et quibuslibet aliis si qua possent in futurum reperiri ut est dictum facimus uobis homagium in presenti ore et manibus comendatum. Promitentes esse fidelis et legalis uobis et successoribus uestris et ecclesie supradicte pro predictis feudis sicut fidelis uassallus suo domino debet esse. Et nos Guillelmus dei gratia Gerundensis Episcopus predictus recipimus nos nobilem Malgaulinum vicecomitem de Basso predictum et dominum castrorum predictorum

ad vassallum nostrum et predicte Gerundensis ecclesie et ad homagium supradictum et promitimus nobis esse fidelis et legalis dominus sicut fideli vasallo nostro et deffendere nos et jura uestra secundum Deum et officium nostrum, salua honestate nostra in quibus possimus et debeamus. Quod est actum apud Castilionem et per dictum nobilem vicecomitem de Basso et dominum dictorum castrorum ac etiam per dictum dominum Episcopum concesum et firmitum XVIII.° kalendas Februarii anno Domini M.° CCC.° sexto decimo. Testes huius rei sunt venerabilis Arnaldus de Solerio archidiaconus Bisullunensi utriusque juris professor et Jaspertus Folcrandi Sacrista secundus in ecclesia Gerundensis. —Guillelmus de Palatio. Guillelmus de Vilacuto. Guillelmus Seguini. Petrus de Rabinat milites et Guillelmus dominici, Bartholomeus bajuli jurisperiti. Berengurius Ballistarii clericus, Castilio Gomir et Bernardus de Jonquerio notarius de Castilione.

Eg☩o Petrus Capmany publicus predicti domini Gerundensis Episcopi notarius qui premissis interfui hec scribi feci subscripsi et clausi (1).

MCXCVI

Establecimiento hecho por Fr. Ferrer, abad del monasterio de Santa María de Amer, de varias piezas de tierra á favor de Bernardo Hospital, con fecha 6 de los idus de Abril del año 1316. Á más del mencionado Abad, firma también la escritura *Bernardus de Caneto priore Sancte Marie de Coll* (2).

---

1 Cartoral de Carlomagno de la Catedral de Gerona, fóls. 380 vto. y 381.

2 Archivo de la Delegación de Hacienda de Gerona.

MCXCVII

Privilegio otorgado por el conde de Ampurias y vizconde de Bas Malgaulín, con fecha 6 de Junio del año 1316, á Arnaldo de Dou, para que pudiese tocar á somatén, eximiéndole de prestar ciertos homenajes (1).

MCXCVIII

Pedro de Torruella, de la parroquia de San Esteban de Tordera, reconoce á Fr. Ferrer, abad de Santa María de Amer, como ya lo había hecho á su antecesor en la abadía Fr. Berenguer de Cogólls, que tenía por durante su vida el manso Rovira, y que después de su muerte lo dejaba libre al mencionado cenobio, con fecha 17 de las calendas de Agosto del año 1316 (2).

MCXCIX

Fr. Arnaldo de *Palaciolo,* prior del monasterio de Santa Maria de Finestras, firma la escritura de donación á Berengaria de Canadello, de la parroquia de San Juan las Fonts, del manso Desguil á favor de su hijo Pedro. *Actum est hoc (in Castri folliti) .XV. kalendas septembri anno domini .M.CCC. sextodecimo.* Entre las firmas hay la de

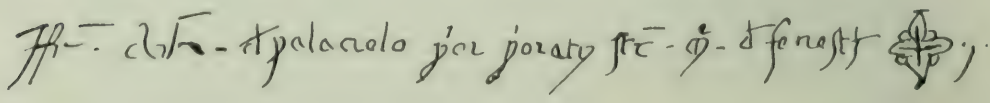

(1) Véase tomo V, ap. n.° IX.
(2) Archivo de la Delegación de Hacienda de Gerona.

MCC

Fr. Ferrer, abad del monasterio de Santa María de Amer, concede y establece á Guillermo de Sala un bosque y tierras situadas en la parroquia de Ginestar, con fecha 17 de las calendas de Septiembre del año 1316 (1).

MCCI

Venta hecha por el conde de Ampurias y vizconde de Bas Malgaulín, al Obispo y Cabildo de Gerona, del derecho de percibir el bovage en las villas y parroquias del condado, en el año 1316 (2).

MCII

Pedro de *Ruppe*, prior de *Monte signo*, establece un beneficio en la iglesia de Santa María de *Turano*, de Bañolas, para que celebren misas en el día de su muerte, con fecha 7 de los idus de Mayo del año 1317. Firman dicho documento el Abad y monjes del monasterio de San Esteban de Bañolas, de cuya casa religiosa dependía el priorato de San Marsal de Montseny, y de la cual Pedro de Roca, según el mencionado documento, era prior (3).

MCIII

Galcerando, clérigo de la iglesia de San Andrés

(1) Archivo de la Delegación de Hacienda de Gerona.
(2) España Sagrada, tomo 44, págs. 305 á 315.
(3) Archivo de la Delegación de Hacienda de Gerona.

de Socarráts, presta obediencia á Bernardo de Banyúls, prior de Santa María de Besalú, con fecha 14 de las calendas de Junio del año 1317. Firma dicha escritura, entre otros, Dalmacio, abad del monasterio de San Pedro de Besalú (1).

MCCIV

Juicio entre Pedro de Olleda, de la parroquia de Granollérs, y Fr. Ferrer, abad de Santa María de Amer, en el cual éste le reclamó los censos que le prestaba por un campo del manso Pedret de la mencionada parroquia, con fecha 10 de las calendas de Agosto del año 1317 (2).

MCCV

Dalmacio, abad del monasterio de Santa María de Rosas, aprueba la donación de una casa, situada en la mencionada villa, hecha por Guillermina á favor de Bernardo Borrasá, de Castellón, salvo el dominio directo de su monasterio. *Actum est hoc nonas Novembri anno domini .M.CCC. septimo decimo* (3).

MCCVI

Raimundo de Paguera, prior de Santa María del Coll, hizo una concordia con Pedro de Colle, referente á lo que tenía que percibir el priorato

(1) Archivo de Santa María de Besalú.
(2) Archivo la de Delegación de Hacienda de Gerona.
(3) » » » » »

del manso Coll, de la parroquia de San Mateo de Vilatna, y en cuyo documento consta que su antecesor era Fr. Berenguer de *Castro*, con fecha *pridie idus Januari* del año 1318 (1).

MCCVII

Raimundo, abad de Camprodón, ratifica la autorización concedida por su antecesor Guillermo, á Bernardo Fornerii para edificar *tiradors* en las posesiones que tenía en Prados, junto al Puente Viejo; por cuyo reconocimiento recibe el abad del autorizado 100 sueldos barceloneses de terno.

«Actum est hoc V idus Januarii anno Domini M.° CCC.° decimo octauo» (2).

MCCVIII

Juan de Sala, de la *parrochie Sancte Marie de Granoylarys*, se hace hombre propio del monasterio de Santa María de Amer, en manos de su abad Fr. Ferrer, con un censo anual de una libra de cera, con fecha idus de Febrero del año 1318 (3).

MCCIX

Magaulin, conde de Ampurias y vizconde de Bas, atendiendo á que Poncio Hugo, conde de Ampurias, su padre, había reconocido y confesado al

(1) Archivo de la Delegación de Hacienda de Gerona.
(2) » » » »
(3) » » » »

Obispo de Gerona que entre otros lugares de su condado no le pertenecía el de Colomés, por pertenecer al Abad de Amer, y por lo tanto no tenía el derecho para poder pedir ni compeler á sus vecinos á la prestación de diferentes servidumbres, ni acción alguna en los hombres de dicho lugar, y que todo lo que había hecho y mandado ejecutar había sido injustamente y con violencia, habiendo merecido la excomunión lanzada por el Obispo, de la cual humildemente pedía perdón, confesando y aprobando el reconocimiento hecho por su padre, con fecha 4 de las calendas de Marzo del año 1318 (1).

MCCX

Francisco Otgis reconoce á Berenguer, abad del monasterio de San Pedro de Rodas, haber recibido cincuenta libras malgorienses que habían servido para dote de su hermana, las que promete devolver, con fecha 3 de los idus de Febrero del año 1319 (2).

MCCXI

Bernardo de Cumba, de *Villamulorum,* se reconoce hombre propio del monasterio de San Miguel de Fluviá y de su abad Juan. *Actum est hoc pridie kalendas Junii anno domini .M.CCC. XIX* (3).

---

1. Archivo de la Delegación de Hacienda de Gerona.
2. » » » »
3. » » » »

Castillo de Falgóns

MCCXII

Fr. Berenguer, abad del monasterio de San Pedro de Rodas, establece á Pedro Raimundo, de Vilasacra, por durante su vida, la notaría de *Castri nostri de Vilasacra et loci nostri de Palaciolo de Vilasacra,* por ocho libras malgorienses y un censo anual, pagadero el día de la Natividad del Señor, de una libra de cera, con fecha 2 de las nonas de Julio del año 1319 (1).

MCCXIII

D.ª Geralda de *Albornis*, viuda de Berenguer de *Vrriols,* reconoce como á señora del castillo de Orrióls tener, por sí y sus herederos, en feudo del obispo de Gerona, Pedro, toda la décima de la parroquia de San Ginés de Orrióls, por la cual daba una libra de cera de censo anual y dos partes de la décima de la parroquia de *Millianicis* y las de la de Santa María de Orfans.

«Actum est hoc et a partibus concessum et firmatum XII.º kalendas Septembris anno Domini M.º CCC.º XIX.º» (2).

MCCXIV

Reconocimiento de décimas y otros derechos que hace Galcerán de Cartellá, señor de Falgóns (Folgonibus), á favor de Pedro, obispo de Gerona,

(1) Archivo de la Delegación de Hacienda de Gerona.
(2) Cartoral de Carlomagmo, fol. 387 v.º y 388.

al que ofrece fidelidad y homenaje por razón de su directo dominio sobre los mismos.

«Actum est hoc et a predictis partibus concessum et firmatum II kalendas Octobris anno Domini M.° CCC.° XIX.°» (1).

MCCXV

Convenio firmado entre el Obispo de Gerona y el Abad de San Lorenzo del Mont, en el año 1320, sobre derechos y jurisdicciones del santuario de Ntra. Sra. del Mont. (2).

MCCXVI

Fr. Raimundo, abad del monasterio de San Pedro de Camprodón, concede permiso á Fr. Pedro, *hospitalario de Colle Ararum,* para que *facere et construere devesiam herbarum et arborum in petia terre quod habes et tenes subtus hospitales Collis Ararum loco vocato nou ponts*, teniendo que dar al monasterio *taschan et cussuram de expletis* y 20 sueldos barceloneses de terno. *Actum est hoc in villa Campirotundi tertio nonas Decembris anno millesimo trecentesimo decimo nono* (3).

MCCXVII

Reconocimiento hecho por Bernardo, abad de

(1) Cartoral de Carlomagno, f.° 389.
(2) Véase tomo IV, ap. n.° XX.
(3) Archivo de la Delegación de Hacienda de Gerona.

San Lorenzo del Mont, á favor del Obispo de Gerona, en el año 1319.

Nouerint vniuersi quod nos frater Bernardus gratia Dei abbas monasterii Sancti Laurencii de Monte, diocesis Gerundensis et totus conuentus eiusdem monasterii more solito congreganti, attendentes quod reuerendus pater dominus Petrus Dei gracia episcopus Gerundensis, gratis et spontanea voluntate concessit se firmaturum et consumaturum nobis et monasterio nostro in perpetuum ordinaria potestate oratorium seu capellam que hedifficata fuit in summitate montis Sancti Laurencii supra dictum monasterium sine ipsius domini Episcopi uel predecessorum suorum licencia et permisu, ita quod ibi sit semper vnus presbiter qui celebret perpetuo pro animabus omnium fidelium deffunctorum et benefactorum capelle predicte prout in instrumento confirmationis predicte laicus continebatur. Ideo per nos et omnes successores nostros in dicto monasterio gratis et ex certa sciencia habita super hiis plena deliberatione promittimus predicto domino gerundensis Episcopo licet absenti et successoribus suis episcopis in manu et posse scriptoris infrascripti, hec a nobis nomine ipsius domini episcopi et gerundensis ecclesie et quorum intersit stipulantis et recipientis quod dabimus ipsi domino gerundensis Episcopo ratione firmamento ipsius capelle in signum subjeccionis et dominii annis singulis in vigilia natalis domini decem libras cere pulcre et nitide. Quas quidem X libras cere per nos et successores nostros in dicto monasterio promitimus ipsi domino episcopo et successoribus suis perpetuo soluere intus Gerunda vigilia natalis domini annuatim sub obligacione omnium bonorum monasterii supradicti. Et hanch promissionem facimus ut predictum est in posse scriptoris infrascripti tanquam publice persone predicta nomine ipsius domini gerundensis Episcopi et ecclesie ge-

rundensis et quorum intersit a nobis legitime stipulantis et recipientis. Et eam promitimus inuiolabiliter obseruare et numquam contrauenire jure aliquo uel ratione. Actum est hoc VI.° idus Decembris anno Domini M.° CCC.° nonadecimo. Sig†num fratris Bernardus abbatis Sancti Laurencii qui hoc firmat. Eg†o frater Bernardus Bonati prior et sacrista hoc firmo saluo jure officii sacristie Sig†num fratris Bernardi de Bayllis monachi. Sig†num fratris Bernardi de Uliunda monachi. Sig†num fratris Guillermi de Viliafedante monachi. Sig†num fratris Bernardi de Vilario monachi.

Siguen otras suscripciones y la notarial (1).

MCCXVIII

Arnaldo de Serra se confiesa hombre propio del monasterio de Santa María de Amer, por el manso Serra y otras piezas de tierra que tenía en dominio del monasterio, con un censo anual de *unam quartia vini et unam gallinam et unam fogacia,* con fecha 5 de Marzo del año 1320 (2).

MCCXIX

Diferencias surgidas entre Bernardo de Vallespiráns, abad del monasterio de San Esteban de Bañolas, y *Bonanatum de Podio, parrochia de Balneoli,* sobre el dominio de un campo llamado *Malamaya,* que afrontaba *in torrente de valle luparia... in via qua pergitur versus*

(1) Curia eclesiástica de Gerona.- Libro de rúbricas coloradas, fol. 141 y v.°

(2) Archivo de la Delegación de Hacienda de Gerona.

mansum de Vsallo et in via publica vocata vies moles..... et in terra mansi de Ruppe de Figolis, que el abad pretendía que era del dominio de su monasterio. No puede leerse más, por estar el pergamino muy estropeado y roto: pero es curioso por las firmas que contiene. Su fecha es la siguiente:..... *idus Marcii anno domini millesimo .CCC. vigesimo. Ego Fr. Bn. abbas Balneolis qui hoc firmo. Fr. Arnaldo de Palaciolo prior Fenestris subscribo. Fr. P. de Rupe prior de Monte signo subscribo,* etc., etc. (1).

MCCXX

El rey de Aragón D. Jaime II. confirma al Abad de Camprodón la jurisdicción civil de dicha villa, con fecha 10 de Abril del año 1320 (2).

MCCXXI

Laudación y aprobación hecha por Fr. Raimundo, abad del monasterio de San Pedro de Camprodón, á favor de Bernardo Guillermo de Toreno, de *totam illam perpetua venditione* que le tenían hecha Geraldo de Matatuala, como á procurador de Raimundo Mata y de Raimundo Pedro Solies de Villafranca, de *castro de Pinu et fortitudine eius cum omnibus suis, patis, domibus et edificiis et de baiulia predicti loci et eius terminorum, cum retrodecima eis*

1) Archivo de la Delegación de Hacienda de Gerona.
2) Trasllat del monasterio de Camprodón.

pertinenti ratione eiusdem: et de duabus partibus decime dicti loci de Pinu, et eius terminorum; videlicet agnorum, ... pullorum et porcellorum, etc., etc., junto con sus tierras, tascas, censos, leudas, molinos, aguas, casas, campos, huertos, etc., etc.; tanto en el término de San Pablo de Pi, como de Sahorra, Mentet y *condamina que vocatur condamina damunt*, en franco y libre alodio, salvo los derechos que tenía en dichos lugares el monasterio de San Pedro de Camprodón. *Prout in instrumento de dicte venditione confecto quinto nonas madii anno domini M.CCC.XX in scribania ville Franche Confluenti subscripto per manum J. de Riuiis notarius publici dicte Ville Franche*, etc., etc. (1).

MCCXXII

Bernardo, prior de San Cornelio de Bas, manumite á Raimunda, viuda de Tomás Rovira, de la parroquia de Puigpardinas, recibiendo en el acto cincuenta sueldos barceloneses de terno, con fecha 16 de las calendas de Diciembre del año 1320 (2).

MCCXXIII

Fr. Ferrer, abad del monasterio de Santa María de Amer, y Arnaldo Vasera, conceden licencia á Pedro Oliveras para plantar *avellaneda* en la

1) Archivo la de Delegación de Hacienda de Gerona.
2) Archivo de Santa María de Besalú.

pieza de tierra que se establecieron y tenían por indiviso, con fecha calendas de Febrero del año 1321 (1).

MCCXXIV

Pedro de Frigola, se confiesa hombre propio por razón del manso Frigola, por indiviso entre el priorato de Santa María de Finestras y el monasterio de San Esteban de Bañolas, excepto de un campo que tenía para el hospital de Pedrinyá, teniendo que pagar los censos un año al señor del castillo de Tayá y otro al Prior de Finestras, con fecha 11 de las calendas de Abril del año 1321 (2).

MCCXXV

Decreto dado en Gerona por el rey D. Jaime II de Aragón, otorgando perdón ó exención del pago de laudemio, á favor del conde de Ampurias y vizconde de Bas Malgaulín, por razón de la venta que este último había hecho á favor de Dalmacio de Palol de los castillos de Mont-rós, Montagut, Castellvell y Castellfullit *que pro nobis tenebatis in feudum* á carta de gracia, con fecha *pridie nonas Julii anno Domini 1321* (3).

MCCXXVI

Galcerando, clérigo de la iglesia de San An-

---

1) Archivo de la Delegación de Hacienda de Gerona.

(2) » » » »

(3) Miret y Sans. *Los Vescomptes de Bas en la Illa de Cerdenya*, pág. 48.

drés de Socarráts, presta en manos de Guido de Puig-grós, canónigo y procurador del venerable Arismondi Arnaldo, prior de la iglesia de Santa María de Besalú, juramento de fidelidad y obediencia por la mencionada rectoría, con fecha 7 de las calendas de Septiembre del año 1321 (1).

MCCXXVII

Fr. Berenguer, prior del monasterio de San Pedro de Cercada, firma la escritura de venta hecha por Guillermina Loreto á favor de Raimundo y de su mujer Saurina, de una pieza de tierra situada en Sils, por treinta sueldos barceloneses de terno, con fecha 15 de las calendas de Septiembre del año 1321 (2).

MCCXXVIII

Cláusula del testamento del *venerabili domini Malgaulini bone memorie comitis impuriarum et vicecomites de basso,* autorizada con fecha *nono decimo kalendas Februari anno domini .M.CCC. vicesimo quarto,* con la cual ordena que su cuerpo sea enterrado en la iglesia del convento de frailes predicadores de la villa de Castellón, eligiendo para ejecutores testamentarios á *Marchesiam dei gracia comitissa impuriarum et vicecomitissa Caprarie carissima..... nostram et Guillelmi de Palacio et Guillelmi Seguini et venerabilem*

1 Archivo de Santa María de Besalú.
2 Archivo de la Delegación de Hacienda de Gerona.

ac religiosum virum.... ordini fratem predicatorum, etc., etc., según consta en el traslado de esta cláusula testamentaria. Dicho instrumento fué otorgado por el conde de Ampurias y vizconde de Bas Malgaulín *in villa Castilionis quarto nonas augusti anno domini .M. trecentesimo vicesimo primo* (1).

MCCXXIX

Concesión otorgada por Fr. Ferrer, abad del monasterio de Santa María de Amer, á Jaime Saula para que pueda edificar un pórtico con columnas en la plaza de dicha villa, con facultad de poner en el mismo dos mesas para vender carne y otros comestibles, mediante un censo anual de cuatro dineros pagaderos el día de la festividad de San Miguel, con fecha 5 de las calendas de Octubre del año 1321. Firman la escritura Fr. Ferrer, abad, Fr. Raimundo de Esparraguera, prior de Santa María del Coll y varios monjes (2).

MCCXXX

Fr. Berenguer, abad del monasterio de San Pedro de Rodas, establece á Natalio de *Rieris* una casa y un molino que éste había construído en tierras del monasterio, con la obligación de dar al Cellerario la undécima parte de las cosechas y la décima de lo que lucrase con el molino, con fecha 6 de las calendas de Enero del año 1322 (3).

(1) Archivo de la Delegación de Hacienda de Gerona.
(2) » » » »
(3) » » » »

MCCXXXI

Raimundo, abad del monasterio de San Pedro de Camprodón, firma, lauda y aprueba á Bernardo Guillermo de Toreno, la venta que le hizo en el año 1320 Villafranca, hija de Raimundo Mata, del *castro et fortitudine de Pinu et bajuliam predicti loci,* castillo y bailía que debía tener en feudo por dicho abad y sus sucesores, con fecha 6 de las calendas de Abril del año 1322 (1).

MCCXXXII

Fr. Raimundo, abad del monasterio de San Pedro de Camprodón, vende por el término de dos años á *Petro de Santa Pace de Oloto* los frutos y réditos que el monasterio tenía que percibir *in valle de Bianya et in loco de Aiguabella parrochia Descalis et in manso de Noguerio de Rochabruna et in manso de Verneto parrochia de Castelario,* por cuarenta libras barcelonesas de terno. con fecha calendas de Junio del año 1322 (2).

MCCXXXIII

Fr. Raimundo, abad del monasterio de San Pedro de Camprodón, vende á Berenguer de *Vinariis*, de la parroquia de San Juan las Fonts, por

(1) Archivo de la Delegación de Hacienda de Gerona. Pruebas alegadas por el monasterio de Camprodón en un pleito sobre la jurisdicción de la villa de Pi, fol. 705.

(2) Archivo de la Delegación de Hacienda de Gerona.

el término de dos años, los frutos de los mansos y posesiones que el monasterio tenía que percibir en Romañá, por precio de cincuenta y cinco libras barcelonesas de terno. *Actum est hoc in villa Campirotundi chalendas Junii anno anativitate Domini millesimo trecentesimo vigesimo secundo* (1).

MCCXXXIV

Fr. Raimundo de *Marchasana,* prior del monasterio de San Miguel de Cruilles, con el consentimiento de Pedro, obispo de Gerona, establece á Raimundo Bofill de *Corciano* (Corsá), varias tierras pertenecientes al manso de *Plano* de dicha parroquia, con un censo anual de dos *mijerias frumenti* y la entrega de cuarenta sueldos barceloneses de terno. *Actum est hoc .III. kalendas augusti anno domini .M. trecentesimo vicesimo secundo* (2).

MCCXXXV

Berenguer Gilabert, de Favárs, y Guillermo Roca, se reconocen hombres propios del monasterio de Santa María de Besalú y de su prior Rostagno Gaudissardi, con fecha idus de Agosto del año 1322 (3).

---

(1) Archivo de la Delegación de Hacienda de Gerona.
(2) » » » »
(3) Archivo de Santa María de Besalú.

MCCXXXVI

Guillermo *Odeolis,* de la *parrochia Sancti Martini de Cubili sicco* (Capsech), reconoce que tiene por Fr. Bernardo, abad del monasterio de San Pedro de Camprodón, una pieza de tierra situada en dicha parroquia, por la que tenía que pagar *tascham et bateduram omniam expletorum,* con fecha 3 de los idus de Agosto del año 1322 (1).

MCCXXXVII

Rostagno Gaudissardi, prior de Santa María de Besalú, establece una casa llamada *can Llart,* la que hace constar que estaba destruída por el ejército francés, *que sempre han fet mal per estas terras, y farán sempre hasta la fi del mont,* con fecha 5 de los idus de Agosto del año 1322 (2).

MCCXXXVIII

Raimundo de Miralles, baile de Miralles, parroquia de los Santos Justo y Rufina de Prats, confiesa ser hombre propio del monasterio de Camprodón y su abad Raimundo, por razón del manso de Miralles y la bailía indicada que poseía en feudo de dicho cenobio; por cuyo motivo jura fidelidad y presta homenaje.

---

(1) Archivo de la Delegación de Hacienda de Gerona.
(2) Archivo de Santa María de Besalú.

«Actum est hoc vndecimo kalendas Septembris anno Domini M.° CCC.° vicesimo secundo.»

Traslado notarial sacado en Besalú en 1375 (1).

MCCXXXIX

Rostagno Gaudissardi, prior de Santa María de Besalú, hace colación de la *doma* de la parroquia de *Sancti Silvestri de Mor,* á Pedro Aznar, el cual promete á dicho Prior fidelidad, obediencia y reverencia, obligándose á asistir al sínodo de Santa María siempre que fuese requerido por su prior, con fecha 4 de las nonas de Septiembre del año 1322 (2).

MCCXL

Guillermo de Mascaró, Raimundo de Anglada, Pedro de Condeminu, Pedro de manso Lobeti, Pedro de Campirers, Pedro de Columbari, Raimundo de Feixá, Guillermo de Torrente, Raimundo de Clauso, Pedro de Robore y Arnaldo de Manso, todos de la parroquia de San Juan de Balps, hombres propios del prior del monasterio de Santa María de Besalú, constituyen poder al mismo *Reverendo en Cristo Prior y señor Rostagno Gaudissardi*, para pleitos eclesiásticos, con fecha 10 de las calendas de Octubre del año 1322 (3).

(1) Archivo de la Delegación de Hacienda de Gerona.
(2) Archivo de Santa María de Besalú.
(3) » » » »

MCCXLI

Rostagno Gaudissardi, prior de Santa María de Besalú, firma la escritura de heredamiento hecha por Berengaria de Rovira, de la parroquia de Beuda, á favor de su hijo Pedro, con fecha 5 de las calendas de Noviembre del año 1322 (1).

MCCXLII

Raimundo, abad, y Pedro, limosnero de Camprodón, establecen en enfiteusis á Francisco de Rocabruna, militar, un trozo de la *condamina* que fué de Berenguer *comitis* y á la sazón del dicho cenobio, reservándose un sueldo de censo anual, dos partes del diezmo para la silla abacial y una tercera para el capellán de Santa María de Camprodón; debiendo dar el establecido 10 denarios barceloneses de terno de censo anual; y el abad y el limosnero reciben en el acto por este establecimiento 40 sueldos de la misma moneda.

«Actum est hoc VII kalendas Nouembris anno Domini M.CCC. vicesimo secundo (2).

MCCXLIII

Rostagno Gaudissardi, prior de Santa María de Besalú, con el consejo y voluntad de sus hermanos, hace colación de la rectoría de San Mi-

1. Archivo de Santa María de Besalú.
2. Archivo de la Delegación de Hacienda de Gerona.

guel de Mediáns á favor de Bissuldunu de Pirario, clérigo, el que jura obediencia y fidelidad al mencionado Prior, con fecha 3 de las nonas de Diciembre del año 1322 (1).

MCCXLIV

Donativo voluntario hecho por la villa de Bañolas para ayudar á la conquista de Córcega y Cerdeña, en el año 1322 (2).

MCCXLV

Concordia entre los hombres del valle de Banyúls y Pedro, abad de San Quírico de Colera, sobre la posesión de los pastos del mencionado valle, de pertenencia del citado monasterio, con fecha 17 de las calendas de Febrero del año 1323 (3)

MCCXLVI

Rostagno Gaudissardi, prior de Santa María de Besalú, concede á Raimundo de Mercadal, clérigo tonsurado, el beneficio y la iglesia de San Quintín de Bas, el cual promete obediencia, con fecha 7 de las calendas de Marzo del año 1323 (4).

MCCXLVII

Juan Calm, habitante del manso Rovira de San

(1) Archivo de Santa María de Besalú.
(2) Alsius. Historia de Bañolas, págs. 96 y 97.
(3) Archivo del monasterio de San Pedro de Besalú.
(4) Archivo de Santa María de Besalú.

Vicente de la Muga, se reconoce hombre propio de Santa María de Besalú en manos de su prior Rostagno Gaudissardi, con fecha 9 de las calendas de Marzo del año 1323 (1).

MCCXLVIII

Orden dada por Marquesa, condesa de Ampurias, y los ejecutores testamentarios del conde Malgaulín, á los hombres de Castelló de Bas para que reconocieran como á su señor al noble Ramón de Ampurias, con fecha 13 de las calendas de Marzo del año 1323 (2).

MCCXLIX

Ramón de Ampurias promete en acta á Marquesa, condesa de Ampurias y vizcondesa de Cabrera, y á los ejecutores testamentarios del conde Malgaulín, que mientras poseyese Castelló de Bas no dejaría entrar en dicho castillo persona alguna de las familias de Cardona, Ampurias, Santa Pau, Cabrera y Milany, ni á ninguna que pretendiera tener derechos en el condado de Ampurias y vizcondado de Bas, en las nonas de Abril del año 1323 (3).

MCCL

Establecimiento hecho por Fr. Pedro de Riera,

---

(1) Archivo de Santa María de Besalú.

(2) Miret y Sans. *Los Vescomptes de Bas en la Illa de Cerdenya*, pág. 49.

(3) Miret y Sans. *Los Vescomptes de Bas en la Illa de Cerdenya.*

procurador de Fr. Arnaldo, abad de San Pedro de Camprodón, á favor de Pedro de Cruañas, de un pedazo de tierra de procedencia del manso de Condamina *qui est juxta dictum monasterium,* teniendo que pagar anualmente coño censo al limosnero del monasterio cuarenta y cinco dineros y de la décima de los frutos, dos partes para el Abad y la tercera para el capellán de la iglesia parroquial de Santa María. *Actum est hoc .III. kalendas julii anno domini .M.CCC. vicesimo tercio* (1).

MCCLI

Fr. Pedro de Riaria, limosnero del monasterio de Camprodón y procurador de su abad Arnaldo, y Pedro Tolsani dan en enfiteusis á Pedro Amalrich, de la parroquia de San Pablo de Pino, dos trozos de tierra sitos en (.....) y toda el agua del torrente llamado (.....) bajo los censos que se detallan: recibiendo el monasterio por este acto 5 sueldos barceloneses de terno.

«(Actum) est (hoc.....) kalendas Octobris anno Domini M.° CCC.° vicesimo tertio» (2).

MCCLII

El abad de San Pedro de Besalú, Dalmacio, concede al Obrero del mismo 25 libras barcelonesas anuales que sobre las propiedades radicantes en la parroquia de Santa María de Batet percibi-

(1) Archivo de la Delegación de Hacienda de Gerona.
(2) » » » »

ría en dos plazos, el uno de 15 libras por la fiesta de San Benito, y el otro de 10 por la de Todos los Santos, para reparar el monasterio, y si de esa cantidad quedase remanente, sirva para *honore* del cargo de Obrero.

«..... quinto idus Octobris anno M.CCC. vicesimo tertio» (1).

MCCLIII

Raimunda de Sala, de la parroquia de San Julián de Gallinés, se reconece mujer propia de Rostagno Gaudissardi, prior de Santa María de Besalú, con fecha 1 de los idus de Diciembre del año 1323 (2).

MCCLIV

Bisuldunu de Pidario, clérigo, presta obediencia á Rostagno Gaudissardi, prior de Santa María de Besalú, por el curato de la iglesia parroquial de San Miguel de Mediáns, con fecha 8 de los idus de Diciembre del año 1323 (3).

MCCLV

Carta de Gazberto, obispo de Marsella y camarlengo del Papa, al Abad de San Martín de Canigó, para que se presentase todos los años en Roma, ó

(1) Del *Liber negociorum officii operis monasterii Sancti Petri Bisulduni.*

(2) Archivo de Santa María de Besalú.

(3) » » » »

se hiciese representar, con la ofrenda para la Santa Sede, en el año 1323 (1).

MCCLVI

Pedro de Cloquerio confiesa á Jazperto, abad de Camprodón, tener bajo el directo dominio de éste la borda de Cloquerio que radicaba *supra monasterio* en la huerta de Camprodón, excepto un campo sito bajo las casas de dicha borda y sobre el cementerio de Santa María y San Pedro de Camprodón, que poseía por la Enfermería del propio monasterio, etc., etc., con los censos que en la escritura que describimos se dellan *in extenso*.

«Actum est hoc quarto kalendas Augusti anno Domini M.° CCC.° vicesimo quarto.—Sig̃num fratris *Jasperti* abbatis, qui hoc firmo....» (2).

MCCLII

Bernardo de Solá, de la parroquia de Batet, se reconoce hombre propio de Fr. Berenguer, abad de San Pedro de Besalú, por la mitad del manso llamado de *Solano* de su propiedad, con fecha 15 de las calendas de Agosto del año 1324 (3).

MCCLVIII

Fr. Gisporto, abad del monasterio de San Pedro de Camprodón, establece á Guillermo el man-

(1) Véase tomo IX, ap. n.° XXXVII.
(2) Archivo de la Delegación de Hacienda de Gerona.
(3) » » » »

so Solamal, situado en San Pedro Espuig de Viaña. *Actum est in villa Campirotundi die mariis tertio idus novembris anno anativitate Domini millesimo trecentesimo vicesimo quarto* (1).

MCCLIX

Marquesa, mujer de Arnaldo de Serra, redimida de todo dominio temporal, se hace *feminam propriam et solidam* del monasterio de San Juan las Fonts y de su prior Fr. Juan de Montusello (así dice), por haber entrado en posesión del manso de Serra.

«Actum est hoc IIII.° nonas Marcii anno Domini M.° CCC.° XX.° quinto» (2).

MCCLX

Carta de pago de las treinta libras tornesas que prestaba el monasterio de San Pedro de Camprodón al de Moissach, con fecha 22 de Mayo del año 1325 (3).

MCCLXI

Rostagno Gaudissardi, prior de Santa María de Besalú, vende á Guillerma, esposa de Pedro de Besalú, unas casas *juxta Ecclesiam de Pulcro-*

(1) Archivo de la Delegación de Hacienda de Gerona.
(2) » » » »
(3) Trasllat del monasterio de Camprodón.

Loco (1) mediante un censo anual, con fecha 8 de las calendas de Agosto del año 1325 (2).

MCCLXII

Capbreu de Romañá, ordenado por Fr. Raimundo, abad del monasterio de San Pedro de Camprodón, en el que constan transcritas 44 escrituras de reconocimientos del mencionado pueblo con fecha *tertio kalendas Septembris anno Domini millesimo .CCC. vicesimo quinto* (3).

MCCLXIII

Guillermo de Boscho y su mujer Sibilia venden á Guillermo de Greconibus una pieza de tierra llamada Bruguer, siendo prior de Santa María de Besalú Rostagno, quien firma la escritura á 3 de los idus de Noviembre del año 1325 (4).

MCCLXIV

Venta otorgada por Pedro de Buxo de Pradella á favor de Bernardo de Prato, de 2 sueldos y un denario barceloneses de terno que percibía sobre varios huertos, como censo anual, en precio de 45 sueldos barceloneses que confiesa recibir.

«Actum est hoc XIIII kalendas Marcii anno Domini millesimo CCC.° vicesimo sexto.»

Firma el abad Raimundo de Camprodón (5).

---

(1) Dicha iglesia, según una nota puesta en el pergamino, se hallaba situada en la plaza de Safont.

(2) Archivo de Santa María de Besalú.

(3) Archivo de la Delegación de Hacienda de Gerona.

(4) Archivo de Santa María de Besalú.

(5) Archivo de la Delegación de Hacienda de Gerona.

MCCLXV

Acta de aprobación por el abad del monasterio de San Pedro de Rodas, Berenguer, de la permuta hecha por Fr. Jaime Fornélls, prepósito de la iglesia de San Pedro de Turquio, diócesis de Lérida, con Fr. Hugo de *Rochasalua,* prepósito del lugar de *Pollestris,* diócesis de Elna, con el consentimiento de Guillermo, abad de Santa María de *Alahone,* con fecha 6 de las calendas de Abril del año 1326 (1).

MCCLXVI

Orden dada por Raimundo, abad de San Pedro de Camprodón, á R., baile de Miralles, para que se presentase en el monasterio, en el año 1326.

«Nos frare R. per la gracia de Deu humil abat de Camprodon sitam e amonestam, ab esta present letra nostre, e diem e manam a vos R. bayle de Mirayes hom nostre propi e soliu que comparegatz davant nos a Camprodon dimecres prosim venent per tot die, casous manam sots pena de .D. sous ..... ça major fermetat aquesta present letra ab nostre seyel segellam, la qual present letra volem queus sia presentada per en P. Capsor monje nostre, de la qual volem que us sia donat traslat si auer lou volets. Feta fe la present letra dimecres ans de sincogesma en lany de Nostre Senyor que hom comta .M.CCC.XXVI» (2).

(1) Archivo de la Delegación de Hacienda de Gerona.
(2) » » » »

MCCLXVII

Raimundo, abad de San Pedro de Camprodón, compra á Guillerma de Rocabruna los mansos de Rocabruna y Plana de Oliva, de que ya era señor, con fecha 27 de Julio del año 1326 (1).

MCCLXVIII

María, hija de Pedro Bertrán, de la *parrochie de Monte calvo,* se hace mujer propia del monasterio de Santa María de Amer en manos de Pedro de *Villacissio,* procurador de Fr. Ferrer, abad de Amer, con fecha 3 de las calendas de Agosto del año 1326 (2).

MCCLXIX

Establecimiento hecho por Pedro Sartor y su esposa Guillermina, de la *parrochia de Urriollis,* á Elisendis, de todos los honores y posesiones que tenían en la mencionada parroquia, por un censo de diez sueldos barceloneses y una gallina, salvo el dominio del hospital de San Lorenzo de las Arenas, con fecha 6 de las calendas de Noviembre del año 1326. Este es el primer documento escrito en latín que hemos encontrado en que aparecen las firmas en catalán, en esta forma: *Senyal ☩ de nos Fr. P. deç Pals,* etc., etc., *Fr. A. Dolms qui aço lou y ferm sals lo dretz de lespital en totes coses* (3).

---

(1) Archivo de la Delegación de Hacienda de Gerona.
(2) » » » »
(3) » » » »

MCCLXX

Raimundo de *Rochasalua*, prior de Santa María del Coll, con el consentimiento de Fr. Ferrer, abad del monasterio de Santa María de Amer, establece á Raimundo de Balle y á su mujer Berengaria el manso Coll, de la parroquia *Sancti Mathei de Vilatna,* con un censo anual de nueve sueldos y un par de gallinas, *taschan et braciatium, bone et fidelicet de expletis*, con fecha 19 de las calendas de Febrero del año 1327 (1).

MCCLXXI

Pedro Çasala y su mujer Francisca, de su libre voluntad, se hacen hombres propios del abad Ferrer y de su monasterio de Santa María de Amer, prometiendo no contravenir á lo estipulado y observarlo según *consuetudine Catalonie,* pero el Abad de Amer viene obligado á *tenere et defendere in pace contra cunctas personas. Actum est hoc septimo kalendas marcii anno domini .M.CCC. vicesimo septimo. Sig†num Petri Çasala. Sig†num Francischis eius uxoris predictorum qui hoc firmamus et juramus. Sig†num Fratis Ferrarii dei gratia abbatis predicte qui hoc firmamus et laudamus* (2).

MCCLXXII

Berengario, prior del monasterio de San Pedro

(1) Archivo de la Delegación de Hacienda de Gerona.
(2) » » » »

de Cercada, establece á Galceranda Loveta, de la parroquia de Sils, una pieza de tierra situada en la parroquia de Santa María de *Vallecaneria,* con fecha 4 de los idus de Mayo del año 1327 (1).

MCCLXXIII

Raimundo de Monterja, procurador de Rostagno Gaudissardi, prior de Santa María de Besalú, recibe el juramento de obediencia y fidelidad de Pedro de Casadellá, clérigo, por el curato de la parroquia de San Juan de Balps, con fecha 8 de los idus de Marzo del año 1327 (2).

MCCLXXIV

Firma de Señoria ó nou establiment que fa per el Prior Juan de Montuello a Arnau de Joviñá y als seus de las dos parts dels Molins que hi ha en esta en lo cap del pont al riu Fluviá per la cantitat de 10 sous barcelonesos de terno, se salva la Señoria y lo cens de tres cortans de blat net á 1.º Agost, y mesura de Olot.

«Actum est hoc pridie nonas Februarii anno Domini millesimo trecentesimo vicesimo octauo.»

Firma el Prior (3).

MCCLXXV

Palau y Montagut.—5 Febrer 1328.

Fr. Ramón, abat de Camprodón, estableix á

(1) Archivo de la Delegación de Hacienda de Gerona.
(2) Archivo de Santa María de Besalú.
(3) Archivo de la Delegación de Hacienda de Gerona.

Guillem Pera la Batllia de Sach y son camp Más, de Palau, y lo Moli en Fluviá ab son districte. Agraris acostumats (no diu quals) y Señoría. Francesch Massot. Not. de Camprodon. M. 25 (1).

MCCLXXVI

Licencia concedida por Fr. Raimundo, abad del monasterio de Camprodón, á Guillermo de Vilárs para convertir en dehesa la plaza de los molinos propiedad del mismo, recibiendo el Abad por dicha concesión diez sueldos barceloneses de terno. *Actum est hoc .XV. kalendas Marcii anno domini M.CCC. vicesimo octavo* (2).

MCCLXXVII

N. de Marchasana, prior de San Miguel de Cruilles, firma la escritura de venta hecha por Juliana y su hija Guillermina á Arnaldino de Vall, de Jafre, de una viña situada en dicho lugar, con fecha 8 de los idus de Junio del año 1328 (3).

MCCLXXVIII

Guillermo de Querig, de Begudá, se hace hombre propio del monasterio de San Juan las Fonts, en manos de su prior Fr. Juan de Montnélls, por el manso que habitaba en dicha parroquia, con fecha 8 de las calendas de Septiembre del año 1328 (4).

---

(1) Trasllat del monasterio de Camprodón.
(2) Archivo de la Delegación de Hacienda de Gerona.
(3) » » » »
(4) » » » »

MCCLXXIX

Protesta de Fr. Ferrer, abad del monasterio de Santa María de Amer, contra el subveguer de Gerona por querer perturbarlo en la pacífica posesión de las *mensuras et cannas in villa et valle de Amerio,* por ser de su jurisdicción, y dando por *falsas cannas et mensuras in dictis locis* las ordenadas por el subveguer de Gerona, con fecha 10 de las calendas de Noviembre del año 1328 (1).

MCCLXXX

Raimundo Casadevall de Ribellas reconoce deber á Rostagno Gaudissardi, prior de Santa María de Besalú, 50 sueldos barceloneses que dejó á su monasterio su hijo Pedro, de los cuales pagaría 20 sueldos por Santa María de Agosto, 20 por Navidad y el resto por la festividad de San Pedro, con fecha 3 de las calendas de Febrero del año 1329 (2).

MCCLXXXI

Jazperto, abad del monasterio de San Salvador de Breda, firma carta de pago á favor de Raimundo *Saurine* y á su esposa, por 125 sueldos barceloneses, de todo lo que el monasterio tenía que percibir en la parroquia de Sils, con fecha 2 de las nonas de Marzo del año 1329 (3).

---

(1) Archivo de la Delegación de Hacienda de Gerona.
(2) Archivo de Santa María de Besalú.
(3) Archivo de la Delegación de Hacienda de Gerona.

MCCLXXXII

Bando del Veguer de Gerona ordenando á los habitantes de Amer que no prestasen obediencia á los bandos é imposiciones del Abad, por pertenecer su jurisdicción al señor Rey, en el año 1329.

«Ojats ho tot hom mana lo Veguer de Gerona de part del senyor Rey que null homno tengua ne hobeescha ne serve negunes crides, bans ne imposicions de penes, fetes e posades equi daqui avant se facen e sien posades de part del abad damer, e de son procurador e altre per nom del dit abat, en lo loch damer con la cort el Veguer de Gerona ad veu daquesta present crida revoca ara axi com lavores, e lavores axi com ara les dites crides, bans, e imposicions de penes e ha per revocades aquells e aço mana lo dit Veguer de part del Senyor Rey sots pena de .C. morabetins á cascou e per cascuna vegada com les dites crides, bans e imposicions de penes sien estades fetes e posades, es posaven de usurpacio e injuria de la jurisdiccio del Senyor Rey maiorment con vuy ponge plet de la jurisdiccio entre lo Senyor Rey el dit Abat. Item vos fa assaber lo dit Veguer de part del Senyor Rey que per la dita crida no enten a revocar la crida feta de les demes dites coses enguany per lonrat en P. de Sent Climent qui fo Veguer de Gerona ans la conforma ab veu daquesta present crida, etc.» Fecha 2 de los idus de Marzo del año 1329 (1).

(1) Archivo de la Delegación de Hacienda de Gerona.

MCCLXXXIII

Rostagno Gaudissardi, prior de Santa María de Besalú, por él y sus sucesores, vende á Bernardo Degrado y á su mujer Eldiardis, todas aquellas casas que compró á Pedro Lleona, situadas en la villa de Besalú, mediante un censo de tres dineros y un óbolo, moneda barcelonesa de terno, con fecha 3 de las calendas de Abril del año 1329 (1).

MCCLXXXIV

Perpiñano de Aguamorta reconoce deber á Rostagno Gaudissardi, prior de Santa María de Besalú, ciento cincuenta sueldos barceloneses, el que promete devolver cincuenta por la festividad de Todos los Santos y los restantes en el mismo día del año siguiente, con fecha 4 de los idus de Mayo del año 1329 (2).

MCCLXXXV

Protesta de Fr. Ferrer, abad de Santa María de Amer, contra Arnaldo de Camós, baile de Verges, por querer ejercer jurisdicción sobre varios hombres propios del monasterio de Amer, del lugar de Colomés, con fecha 4 de las nonas de Junio del año 1329 (3).

---

(1) Archivo de Santa María de Besalú.
(2) » » » »
(3) Archivo de la Delegación de Hacienda de Gerona.

MCCLXXXVI

Acta en que los síndicos de la Universidad de la villa de Amer reconocen á Fr. Ferrer, abad del monasterio de dicha villa, que el portal que habían abierto en la calle Nueva era en terrenos de su pertenencia, y que siempre que quisiera podía cerrarlo; pero que se había abierto por considerarlo muy necesario para los intereses de la villa, recibiendo el Abad la llave del mismo á instancias y preces del obispo de Gerona, Arnaldo, levantando público instrumento de dicho acuerdo, con fecha 17 de las calendas de Agosto del año 1329. Entre los testigos figura Fr. Raimundo Rochasalua, prior de Santa María del Coll (1).

MCCLXXXVII

Guillermina, esposa de *Castilionis* Oliva, se reconoce mujer propia del monasterio de San Pedro de Rodas, en manos de su abad Berenguer, *cum prole mei nata et nascitura,* etc., etc., con fecha 5 de los idus de Agosto del año 1329 (2).

MCCLXXXVIII

Elisenda de Quintana, de la parroquia de *Podiopardinarum,* se reconoce mujer propia de Rostagno Gaudissardi, prior de Santa María de Besalú, con fecha 5 de los idus de Agosto del año 1329 (3).

---

(1) Archivo de la Delegación de Hacienda de Gerona.
(2) » » » »
(3) Archivo de Santa María de Besalú.

MCCLXXXIX

Pedro Rovira, de la parroquia de Tordera, reconoce á Fr. Ferrer, abad de Santa María de Amer, que tiene para él y su monasterio el manso Rovira de dicho lugar, con fecha 4 de las calendas de Septiembre del año 1329 (1).

MCCXC

Ermesinda confiesa ser mujer propia del monasterio de San Juan las Fon[illegible]s y de su prior Juan de Montuello, á la sazón ausente, rindiendo por ello homenaje de fidelidad, según costumbre, y ofreciendo seguir pagando anualmente el censo de 12 dineros barceloneses de terno que la estaban asignados.

«Actum est hoc tertio nonas Februarii anno Domini millesimo trecentesimo tricesimo» (2).

MCCXCI

Arnaldo de Estañol, clérigo de la iglesia de Santa Cecilia de Carcer, confiesa á Fr. Ferrer, abad de Santa María de Amer, que presta un censo por la mencionada iglesia de *unam par gallinarum in festo Natalis domini*, al mencionado cenobio, con fecha 15 de las calendas de Abril del año 1330 (3).

(1) Archivo de la Delegación de Hacienda de Gerona.
(2) » » » »
(3) » » » »

MCCXCII

Guillerma, hija del difunto Guillermo de Artiga, reconoce ser *mulierem solidam et propriam* de Fr. Juan de Montuello, prior de San Juan las Fonts, al que ofrece fidelidad y la entrega anualmente por la Virgen de Agosto de un par de pollos ó 9 denarios barceloneses de terno como censo.

«Actum est hoc sexto kalendas Octobris anno Domini millesimo CCC.° tricesimo» (1).

MCCXCIII

D.ª Eleonor de Cabrera, esposa del noble Bernardo de Cabrera, señora del castillo de Anglés, concede á Guillermo *Fabrica,* de la mencionada parroquia, todos los honores y posesiones que tenía en el castillo de Anglés, en el lugar llamado *ses Caseguanyes,* con sus tierras cultas é incultas, *avellaneriis et castanyeriis*, etc., etc., mediante un censo anual de un dinero pagadero el día de la Natividad del Señor, y décimas de pan y vino, con fecha 9 de las calendas de Noviembre del año 1330 (2).

MCCXCIV

Ermesindis de Condamina, de la parroquia de *Sancti Johannis de Balbs,* se reconoce mujer

(1) Archivo de la Delegación de Hacienda de Gerona.
(2) » » » »

propia del venerable Gaudissardi, prior de Santa María de Besalú, prometiendo dar, como signo de reconocimiento, media libra de cera en la festividad de Santa María de Agosto. con fecha 5 de las calendas de Mayo del año 1331 (1).

MCCXCV

Rostagno Gaudissardi. prior de Santa María de Besalú, da y designa el beneficio de la iglesia de San Juan de Balps á Francisco Cerdá, por muerte de Pedro de Casadellá, el que jura obediencia. con fecha 6 de las calendas de Junio del año 1331 (2).

MCCXCVI

Privilegio del rey D. Alfonso de Aragón á favor del monasterio de Santa María de Amer, en el año 1331.

Noverint uniuersi quod die martis circa pulsacionem completorii intitulata pridie kalendas Aprilis anno Domini millesimo trecentesimo tricesimo secundo. Raymundus de Orta clericus comorans Gerunde nomine et ex parte venerabilis ffratris Fferrarii, Dei gracia abbatis monasterii Sancte Marie Amerienssis. Constitutus in presencia venerabilium Petri de Corniliano vicarii et Arnaldi de Viuariis judicis ordinarii et Guillelmi Granelli locum tenentis baiuli Gerunde, constitutorum in domo Curie Gerunde presentauit dictis venerabilibus officialibus et per me notarium subscriptum coram eisdem legi publi-

(1) Archivo de Santa María de Besalú.
(2) » » » »

ce fecit presentibus testibus subscriptis quandam literam regiam patentem sigillo cereo in dorso sigillatam, cuius tenor noscitur esse talis. Alffonsus Dei gratia rex Aragonum, Valencie, Sardinie, Corcise ac comes Barchinonensis. Dilecto fidelibus suis vicario Gerunde. Ceterisque officialibus nostris presentibus et futuris ad quos presentes per (. . . . . .) loca tenentibus eorumdem, salutem et dilectionem pro parte abbatis monasterii Ameriensis, diocesis Gerundensis nobis extitit intimatum quod licet locus de Amerio habeat per se terminos distinctos et limitatos vos tamen aut alter vestrum indifferenter ponitis banna in honoribus loci predicti quod contra constituciones Cathalonie fieri disnoscitur euidenter. Quo circa nobis decimus et mandamus quatenus uobis constito locum predictum de Amerio habere per se terminos distinctos et limitatos in honoribus supradictis banna aliqua non ponatis immo posita penitus reuocetis et de cetero eidem seruetis et seruari inuiolabiliter faciatis constitucionis Cathalonie super hoc editas juxta earum continentiam et tenorem. Datum Dertuse VIII.° kalendas Nouember, anno Domini millesimo trecentesimo tricesimo primo. Qua si quidem littera regia ut permititur presentata et lecta coram dictis venerabilibus officialibus presentibus testibus Bernardo de Balneolis et Petro Fferrarii et Bernardo de Ceruaria scriptore curie Gerunde et Berengario Riuipulli Gerunde et prelibus aliis. Dictus Raimundus de Orta nomine quo supra requisiuit eosdem venerabilis officiales ut contenta in dicta littera regia exequerentur juxta sui seriem et tenorem. Et dicti officiales in continenter responderunt separatos mandata regia effectualiter ad implere. De quibus omnibus et singulis supradictis dictus Raimundus de Orta nomine quo supra publica feciit fieri instrumenta per me notarium subscriptum. Quod fuit actum die et anno predictis et presentibus testibus quibus supra.

Ego Petrus Massaneti notarius publicus substitutus auctoritate regia a Bernardo de Toylano notario Gerunde publico predictis interfui et ea scribi, feci et clausi cum suprascripto in linea VI ubi dicitur Corsice (1).

MCCXCVII

Privilegio del rey D. Alfonso de Aragón á favor de los abades y personas eclesiásticas de la diócesis de Gerona, ordenando á sus oficiales y al del Obispo de Gerona que no impidan á aquéllos el cobro de sus rentas, dado en Tortosa ..... en el año 1331 (2).

MCCXCVIII

Prohibición del abad de Santa María de Amer, Fr. Ferrer, de abrir un nuevo portal en los muros de dicha villa, con fecha 13 de las calendas de Febrero del año 1332.

«Ojats ho tot hom com lo senyor abat de Amer aja entes que alguns de la vila sua de Amer per lur propia auctoritat sense consentiment del dit abat de que la dita vila es per son franc alou vuyllen asayar de fer fer portal en lo cap del carrer nou de la dita vila per que com aço fos perjudici del dit senyor abat e de son monestir per ço lo senyor abat mana a tot hom de la dita vila sots pena de .C. sous en la qual cauria cascu qui contra faes que no fasse ne asayen de fer ne fassen fer lo dit

(1) Archivo de la Delegación de Hacienda de Gerona.
(2) » » » »

portat en lo dic loc sie mur de la dita vila sens consentiment del dit senyor abat. *Die lune intitulata octavo Kals. junii anno domini millesimo .CCC. tricesimo secundo* (1).

MCCXCIX

Pedro de Vilar, procurador de la venerable Beatriz, abadesa del monasterio de San Daniel de Gerona, absuelve de mujer propia de dicho monasterio á Guillermina, por dos sueldos ocho dineros barceloneses de terno, con fecha 4 de los idus de Marzo del año 1332 (2).

MCCC

Est prior, Joan de Montuello, es dueño y Señor de la Costa Molera, y com á tal de sos edificis. Lloa á Ramon Rapacio los que ja hi te edificats, y li dona llicencia de edificarni mes, ab lo sol cens de un parell de gallinas per Nadal. Ditas casas se dihuen Bellaguarda.

«Actum est hoc idus Madii anno Domini millesimo trecentesimo tricesimo secundo» (3).

MCCCI

Protesta de Fr. Ferrer, abad del monasterio de Santa María de Amer, contra el Veguer y Juez de Gerona, por querer éstos ejercer jurisdicción

(1) Archivo de la Delegación de Hacienda de Gerona.
(2) » » » »
(3) » » » »

sobre las medidas de la villa de Amer, con fecha 4 de los idus de Mayo del año 1332 (1).

MCCCII

Guillermo Petri, baile de *Palacio,* parroquia de Montagut, vende á Arnaldo de Podio la tasca y tercia *calcature* de pan y la tasca de vino que percibía en la pieza del dicho Arnaldo, denominada *Cesfexes,* en Montagut, en precio de 200 sueldos barceloneses de terno, salvo el directo dominio que ejercía el abad de Camprodón, Raimundo.

«Actum est hoc octauo idus Augusti anno Domini M.° CCC.° tricesimo secundo» (2).

MCCCIII

Fray Raimundo de Mayano, prepósito de Sahorra, con autorización de Raimundo, abad de Camprodón, da y concede, *ad accapitum,* á Guillermo Argemirii de Pinu la cuarta parte que percibía en la propiedad que éste tenía en Sahorra, en el lugar llamado *al torrent del cárrech,* y recibe por este acto 5 sueldos barceloneses de terno, *cuius monete LXV solidos ualent vnam marcham boni argenti et fini.*

«Actum est hoc quarto idus Septembris, anno Domini M.° CCC.° tricesimo secundo» (3).

---

1 Archivo de la Delegación de Hacienda de Gerona.
(2) » » » »
(3) » » » »

MCCCIV

Privilegio concedido por el rey Don Alfonso á Pedro de Serrabadal, del valle de Amer y de la parroquia de *Loreto,* de que los habitantes del manso de Serrabadal están libres y exentos de acudir á la *via de viafors;* pero con la condición de tener un *corn de avisar als de la vall de Amer,* con fecha 3 de las nonas de Octubre del año 1332 (1).

MCCCV

Fr. Ferrer, abad del monasterio de Santa María de Amer, aprueba la venta hecha por los ejecutores testamentarios de Arnaldo de *Turno,* de varias piezas de tierra situadas en el valle de Amer, á Ermesendi, y las que prestaban al monasterio un censo anual de *unam gallinam in festo Natalis domino et in festo Sancti Petri et Felecis unam migeriam frumenti boni pulcre sicci et nitidi ad mesuram palacii monasterii predicti,* con fecha 15 de las calendas de Diciembre del año 1332 (2).

MCCCVI

Los jurados de la villa de Bañolas protestan contra el quebrantamiento de los buenos usos de la villa por el Abad, en el año 1332 (3).

(1) Archivo de la Delegación de Hacienda de Gerona.
(2) » » » »
(3) Alsius. *Historia de Bañolas.* págs. 111 al 117.

MCCCVII

Raimundo Stramerii confiesa ser hombre propio *et solidum* de Raimundo, abad de Camprodón, á la sazón ausente, prestando, por ello, ante notario, homenaje de fidelidad.

«Actum est hoc quarto nonas Junii anno Domini millesimo trecentesimo tricesimo tercio» (1).

MCCCVIII

Pedro, prior del monasterio de San Miguel de Cruilles, firma la escritura de establecimiento de la *bailia* de las parroquias de *Vreginibus et de Marenyano* hecha por Fr. Guillermo, camarero de dicho monasterio, á favor de Francisco Corona y de sus sucesores, con fecha 6 de las calendas de Julio del año 1333 (2).

MCCCIX

Privilegio concedido por el rey D. Alfonso de Aragón, al monasterio de Santa María de Lladó, confirmándoles sus bienes y privilegios, con fecha 3 de Julio del año 1333 (3).

MCCCX

Camprodón.—23 Agost 1333.

Fechada en Monblanch. Alfonso Rey de Aragó

1. Archivo de la Delegación de Hacienda de Gerona.
2. » » » »
3. Archivo de Santa María de Lladó.

confirma que lo Abat y monestir per los drets de la mitat de la Jurisdicció civil y criminal que li tenian cedits, rebian 400 S. annuals á 1 Maig, los quals se extraurán de aquella part de lleuda que lo Rey cobra aqui. Vid. tit. del Cellerer, Scrip. Pere de Socarrats subst. de Joan Margarit Not. de Camprodon. C. 459 (1).

MCCCXI

El abad Raimundo, del monasterio de San Pedro de Camprodón, concede licencia á Guillermo de Toreno, hijo de Bernardo Guillermo, para *rehedificare castrum de Pinu,* el que debía tener en feudo del mencionado cenobio, con fecha 7 de las calendas de Noviembre del año 1333 (2).

MCCCXII

Bula pontificia ordenando abrir una información al objeto de investigar si los hombres de la villa de Bañolas tenían obligación de prestar homenaje de fidelidad al Abad del monasterio de la misma villa, en el año 1333 (3).

MCCCXIII

Eclipse de sol y carestía, en el año 1333.

Anno Domini MCCCXXXIII. obscuratus est sol pridie idus Maii.

---

(1) Trasllat del monasterio de Camprodón.

(2) Archivo de la Delegación de Hacienda de Gerona. Pruebas alegadas por el monasterio de Camprodón en un pleito sobre la jurisdicción de la villa de Pí, fol. 713.

(3) Alsius. *Historia de Bañolas*, ap., págs. 97 á 100

Anno milleno tercentenoque trieno
Quarto marcescit gens et plebs cuncta famescit:
Panem non reperit, erbas et gramina querit.
Ex hiis gens comedit, quam seva fama quoque ledit.
Venit frumenti vix inde migeria genti,
Ter solidum deno plus precio crede triceno,
Anno transacto tetro, cursuque peracto.
Nil valet expletum, sic consmum cerne repletum (1).

MCCCXIV

Pergamino que contiene la copia de cuatro escrituras, de la misma fecha, todas de reconocimiento de propiedades, por Bernardo Andréu de Vivérs, Pedro Closélls, Bernardo de Salvadeña y Juan Oliveda, respectivamente, las que tenían bajo el directo dominio de Juan de Montuello, prior de San Juan las Fonts, en el año 1333 (2).

MCCCXV

Pedro de Vilasacra se confiesa hombre propio del monasterio de San Pedro de Rodas, en manos de su abad Raimundo, con fecha 3 de las calendas de Marzo del año 1334 (3).

MCCCXVI

Fr. Raimundo, abad del monasterio de San Pedro de Camprodón, firma la escritura de venta hecha por Juan Bosch del Areny, de la parroquia de

(1) Cronicón de Ullá. Villanueva, tomo XV, pág. 214.
(2) Archivo de la Delegación de Hacienda de Gerona.
(3) » » » »

Pí. en el Conflent. de una pieza de tierra situada en dicha parroquia *in loco vocato Alcadrel,* á favor de Bernardo Llobet, con fecha 8 de las calendas de Abril del año 1334 (1).

MCCCXVII

Raimundo de *Pulcrovespere* instituye 11 aniversarios anuales que habían de celebrarse en la iglesia parroquial de San Juan las Fonts, á saber: 4 en Septiembre por las almas de sus padres y 7 por remedio de la suya y de sus dos difuntas esposas Inés y Tomasa, que se harían en la capilla de Castellfullit por el prior y tres clérigos; asignando para ello los bienes y rentas que en la escritura de referencia se detallan.

Actum est hoc IX kalendas Augusti anno Domini M.° CCC.° tricesimo quarto (2).

MCCCXVIII

Promesa hecha por Jaime Font y su mujer á Fr. Ferrer, abad de Santa María de Amer, de hacer prestar *lo sagrament y homenatge* á sus herederos cuando estuvieran en posesión de la finca de su propiedad en la que tenía el dominio el mencionado abad, con fecha 6 de los idus de Enero del año 1335 (3).

MCCCXIX

Franquicias de los malos usos concedidas á los

(1) Archivo de la Delegación de Hacienda de Gerona.
(2) » » » »
(3) » » » »

habitantes de la villa de Amer por el abad Fr. Ferrer, en el año 1335.

Pateat vniuersis presentibus atque futuris quod nos ffrater Fferrarius, Dei gratia abbas monasterii Ameriensis. Attendentes quod uilla et locus de Amerio que nostra est et ameriensis monasterii in quantum major erit, et in habitatorum multitudine habundauit, maior honor et vtilitas monasterio insequetur et quod in quantum maiori libertate ipsa villa seu locus gaudebat tanto libentius populatores ad eam uenient et locus ipse multiplicabitur et augmentum recipiet et letabitur in multitudine populosa. Considerantes etiam quod si persone in ipsa uilla seu loco degentes seruituti subiecte essent quod persone se haberent redimere et exorquias et intestias exsoluere quod nedum populatores ad ipsam uillam seu locum non venirent immo talium odio seruitutum plurem ex illis qui sua domicilia ibi habent inde recederent et ad loci alia non subiecti dictis seruitutibus se transfferrent cum homines apetant naturaliter libertatem que thesauro alicui non potui ullatenus comperari que a naturali jure cuilibet est concessa. Aduertentes etiam quod secundum quandam dicam et pronunciacionem inter nos et monasterium ex una parte et vniuersitatem dicte uille ex altera per Reuerendissimum in Christo patrem et dominum, dominum Arnaldum, Dei gratia Gerundensis episcopum et venerabilem Jaspertum Folcrandi decanum Ilerdensis arbitratores a dictis partibus electos latam pro dictis juribus seu seruitutibus et in compensacionem eorum sunt alia equipollentia ipsis abbati et monasterio assignata en quod secundum eam per nos debet fieri priuilegium dicte ville et eiusdem habitatoribus presentibus et futuris per quod a dictis seruitutibus penitus exhimantur et plena super predictis libertate eciam pociantur. Idcirco nos dictus ffrater Fferrarius abbas ameriensis

cum uoluntate et consensu nostri conuentus in capitulo dicti monasterii propter hoc more solito congregati diligenti ac frequenti tractatu pluries habito super istis inspecta utilitate dicti monasterii cum hac presenti carte seu priuilegio habitatoribus dicte uille et loco de Amerio presentibus et futuris et vniuersitati eiusdem et singularibus personis que sunt uel erunt futuris temporibus in eadem que sint abbatis et monasterii supradicti inmunitatem et libertatem concedimus super omnibus supradictis sic quod dicta vniuersitas et singulares etiam de eadem qui sunt et erunt pro tempore in dicta uilla et loco de Amerio habitantes qui sint de dominio abbatis dicti monasterii sint franqui, liberi et inmunes a redempcionibus personarum et intestiis et etiam exorquiis. Ita quod nunquam habitantes in ipsis villa et loco de Amerio pro redempcione persone uel pro exorquiis uel intestiis aliquid abbati dicti monasterii dare uel soluere teneantur. Inneo ab ipsis perpetuo sint exempti nec ad talia de cetero ullatenus teneantur. Inmeo piena super eis libertate perpetuo pociantur et recogniciones etiam in capibrenibus uel instrumentis super predictis redemptione personarum intestiis et exorquiis usque hodie abbati dicti monasterii facte uel faciende etiam in futurum per habitantes qui fuerint uel erunt in dicto loco et uilla de Amerio sint casse et uane nec percas possit illis qui eas fecerunt seu alliis dicti loci habitatoribus in presenti seu etiam in futurum preiudicium aliquod generari quominus perpetuo gaudeant libertate plenissima predictorum per premissa autem que irrefragabiliter perpetuo uolumus obseruari non intendimus nobis periudicare in eo quod nobis dari debet secundum dicam predictam, seu pronunciacionem per dictam vniuersitatem et singulares de eadem in recompensacionem seruitutum superius expressarum nec in hominibus nostris qui de condicione sint redimendi, si ad popu-

landum venerint ad dictam villam quominus se redimere teneantur secundum pronunciacionem et dicam de qua in superioribus mencio facta fuit nec in aliis contentis in dita et pronunciacione predicta. Que fuerunt acta et per dictum dominum abbatem et conuentum more solito ut premititur conuocatum et congregatum laudata, aprobata et concessa, die sabbati intitulata octauo idus Januarii anno domini millesimo trecentesimo tricesimo quinto, presentibus testibus scilicet Bernardo Andree de Uicco et Raimundo Fusterii clerico comorante in monasterio Ameriensi et Poncio Maldiner Gerunde et Guillelmo Morrefret de Sancto Martino de Castellario.

Eg†o Petrus Massaneti Notarius publicus substitutus auctoritate regia a Bernardo de Toylano Notario Gerunde publico hec scribi, feci et clausi (1).

MCCCXX

Establecimiento hecho por Rostagno Gaudissardi, prior de Santa María de Besalú, á favor de Pedro Oliveras, de Guixá, de una pieza de tierra situada cerca del puente de Besalú, mediante un censo anual de una cuartera de trigo, medida de Besalú, con fecha 8 de las calendas de Febrero del año 1335 (2).

MCCCXXI

Raimundo, abad de San Pedro de Camprodón, aprueba la venta hecha por Guillermo de *Fonte Martino* y otros á Bartolomé *Bulesti* de una de-

(1) Archivo de la Delegación de Hacienda de Gerona.
(2) Archivo de Santa María de Besalú.

hesa situada en Pí (Conflent) *vocata ala ladornen,* por veinte libras barcelonesas, con fecha 6 de las calendas de Abril del año 1335 (1).

MCCCXXII

Fr. P. de Sanarresio, prior del monasterio de San Miguel de Cruilles, firma la escritura de una pieza de tierra que Pedro Marimundi de Monélls cede á Guillermo, hijo de Tomás de Monélls, y que tenía por esta casa religiosa, con fecha 3 de las calendas de Mayo del año 1335 (2).

MCCCXXIII

Rostagno Gaudissardi, prior de Santa María de Besalú, absuelve y define de hombre propio de su monasterio á Guillermo Puig de Mariallo, con fecha 10 de las calendas de Junio del año 1335 (3).

MCCCXXIV

Á 8 de las kalendas de Novembre de 1335, se troba una sentencia donada per lo inclit Sr. Pere, fill del Rey de Aragó, compte de Ampurias, acerca de les jurisdiccions que lo Abat de St. Pere de Rodas tenia al lloch de Llansá en les causas criminals (4).

(1) Archivo de la Delegación de Hacienda de Gerona.
(2) » » » »
(3) Archivo de Santa María de Besalú.
(4) Archivo de la Delegación de Hacienda de Gerona. *Libro antiguo de varias cosas del monasterio de Rodas.*

MCCCXXV

Diploma real confirmando la transacción convenida entre la villa y el monasterio de Bañolas, para terminar las desavenencias originadas por el derecho de homenaje, en el año 1335 (1).

MCCCXXVI

Orden del Subveguer de Gerona prohibiendo el juego de dados y otros en la villa de Amer, en el año 1335.

«Ara ojats tot hom | ojats queus mana lo sots veguer de Gerona de part del senyor Rey | que nuyl hom de qualque condicion sia no juch anagun joch de daus | ne de dinderet en la vila de Amer dins casa ne en loc amagat | ne encara en lalberch den Moyorich de la dita vila | sots pena de .XX. sous a cascun e per quascuna vegada (2).

MCCCXXVII

Memorias per provar que la esglesia del Hospital de Besalú está subjecta al Abat y monastir de Sant Pere de Besalú, y te allí no solament lo espiritual: pero encara lo temporal, civil y criminal.

Pera fundar y corroborar esta veritat se ha de presuposar que lo Compte Mirón, Compte de Besalú y Bisbe de Girona, fundá aurá alguns cents anys est

(1) Alsius. *Historia de Bañolas*, ap., pág. 101.
(2) Archivo de la Delegación de Hacienda de Gerona.

monastir y despres lo dotá de una part de sa renda y heretat que tenia en la vila de Besalú, ço es, desde la boca de Ganganell fins al portal ques diu de Portaguera, que desde alli va per lo camí de Fornells y arriba á la pedra Carola, ques prop de las paseras qui va á Sant Farriol; després torna per la ribera y va á la matexa boca de Ganganell.

Al mix desta donació es lo Hospital dels pobres de Besalú y no vol lo Compte y Bisbe de Girona que ningun arcabisbe hi tinga poca ni molta dominació dins lo districte de dita donació, ni ningun rey, ni princep.

Fou confirmada dita donació per quatre pontifices, ço es, dos pontifices Innocentius, y Benet papa y Climent saté, y per quatre reis de Aragó y comptes de Barcelona. De aqui es que dins de esta donació noi ha pam de terra que no sia del monastir, tant las casas y heretats com també la ribera de Fluviá, molins, rechs y qualsevol altre cosa ques trobi dins de la donació.

Y fa con est proposit que en lo any 1336, en las calendas de Septembre, se juntaren los Jurats y consell de Besalú á so de trompeta en la esglesia de Sant Vicens, pera supplicar al abat de Besalú, ques deia Fra Beranguer, pera que fos servit de provehir de hospitaler per lo hospital de Besalú que estava sense gobern, y lo Abat oida la petició de part dels Jurats y vila de Besalú, provehí á Bernat de Puig de Fornells, per hospitaler y rector per lo hospital de Besalú. Lo dit Abat li posá lo habit de hospitaler, beneintlo, conforme lo llibre antiquissim dest monastir; y dit hospitaler li prometé obediencia, pobresa y castedat; que donaria fe al Compte y al Abat de tota la hisenda y administració del hospital; y en continent, lo notari, Jurats y dos monjos, per ordre del dit Abat, anaran al hospital, ço es, Fra Bofill Puig, camarer; Fra Bernat Despinant, sacristá, y lo posaren en posesió donant las claus y inventari de tots los bens del hospital.

Fa altre acte de 9 de las calendas de desembre, any 1344, que vacant la rectoria, ofici de hospitaler, per mort de una tal Dulcia, hospitalera, suplicaren los Jurats y consell de Besalú al Abat ó son vicari general, ques servis de provehir en lloch de la morta á Guillerma de Camps, de la parroquia de Montagut, y dit vicari general del Abat la feu hospitalera, prometentli ella obediencia, pobresa y castedad, y que li promet que li donará fael y lleal compta de tota la administració y hisenda del hospital; y en continent anaren al hospital y en presencia dels Jurats donaren los monjos posesió del hospital á dita Guillerma de Montagut.

Fa mes avant la bendició ques troba en lo llibre antiquissim del monastir ab que lo Abat beneex lo hospitaler, y qui li promet obediencia y que li será fael y lleal á dit Abat y al hospital.

Fa pera provas que está en posesió dit Abat de governar dit hospital, las moltas licencias que han donadas los abats als batllas de Besalú pera que anassen escorquellar y nos fiasen de alguns homens y dones ques temia que no aguesan robat ó feta alguna cosa indecent al Hospital; y los monjos hi son anats moltas vegadas per atraura á la gent del hospital, conforme se troba en moltisims testimonis..... ..... y lo balle ha demanada moltes vegades llicencia al Abat per regonexer lo hospital y lo dit Abat li ha donada conforme consta en poder de Pere Miquel notari de Besalú.

Consta ab escritura feta ab lo abat Gordiola, any 1599, que sent dit Abat visitador general de la Ordre, visitant lo monastir de Besalú, visitá també lo hospital dels pobres de Besalú, com la esglesia, subdita á dit monastir.

Consta ab altra venta feu Fra Jaume Duquetriu S. T. D. paborde de Aga, juntament ab Fra Bartomeu de Montagut, abat de Banyolas, á las hores visitador general, que visitán lo monastir de Besalú,

visitaren lo hospital com á esglesia subdita á dit monastir. Fou en lo any 1603.

Consta ab altre acte de visita feu Fra don Pedro Puigmarí, las horas abat de Amer y visitador general de la Ordre, que visitant lo monastir de Besalú visita la esglesia de lo hospital com á esglesia subdita á dit monastir, y fou en lo mes de Desembre del any 1611.

En sa virtut pot lo Sr. Bisbe enviar asi persona de confiansa y pendre informació dels homens de Besalú que noy ha ningú dells que no diga lo sobradit.

Jo Fra Joan de Gordiola, abat de Nostra Senyora de Ripoll, fas fé ab las presents com en lo mes de mars del any 1599, essent jo abat de Sant Salvador y visitador general del Orde, visitant lo monastir de Sant Pere de Besalú visití també la esglesia del hospital dels pobres de Besalú sens contradicció ninguna, com á esglesia dependent de dit monastir, conforma mes llargament se veurá en nostra visita en lo arxiu de la Religió y assi ho firma de ma sua propia y sagellat ab mon sello vuy 10 Janer de 1616.= Lo abat de Ripoll, Fr. Joan de Guardiola.=Hay un sello (1).

MCCCXXVIII

Guillermo Bonifacio, prior de Santa María de Besalú, firma la escritura de venta hecha por Jaime Baylés de Besalú á favor de Guillermo Godiliane, de una pieza de tierra situada en Capellada y que lindaba *in carraria publica qua itur de*

---

(1) Archivo del monasterio de San Pedro de Besalú.

villa Bisulduni aput Ligurdunum, con fecha 3 de las nonas de Enero del año 1336 (1).

MCCCXXIX

Arnaldo, obispo de Gerona, reconoce y ordena que sean del prior de Santa María de Ridaura, Raimundo Guillermo, las décimas de la parroquia de San Andrés del Coll, que poseía este monasterio de muy remota fecha, contra las pretensiones del venerable Berenguer de Santa Pau y del Coll, con fecha 3 de los idus de Enero del año 1336 (2).

MCCCXXX

Fr. Raimundo, abad del monasterio de San Pedro de Rodas, absuelve á Alamanda, de la parroquia de Vilasacra, de mujer propia de su monasterio, con fecha 20 de las calendas de Febrero del año 1348 (3).

MCCCXXXI

Venta hecha por Elisenda Geronés á Pedro de una *fexie quam habeo et teneo in orta de Amerio,* salvo el honor debido al monasterio de Santa María de Amer. *Actum est hoc nonas Februarii anno domini millesimo .CCC. tricesimo sexto.* Entre las firmas hay la del abad de Amer en esta forma: *Nos Frater Guido..... et*

(1) Archivo de Santa María de Besalú.
(2) Archivo de la Delegación de Hacienda de Gerona.
(3) » » » »

apostolica sedis gratia abbas monasterii ameriensi firmamus ista vendicione, etc., etc. Es curioso este documento, pues Villanueva no pone su gobierno hasta el año 1343 (1).

MCCCXXXII

Palau y Montagut.—27 Febrer 1336.

Pere Ricolfi en nom seu y de Jaume son fill ven á Fr. Ramon abat de Camprodon un cens de dos pessas de cansalada (no diu quanta, mes per un acte que te la casa de Dachs de Santa Maria de las Llosas, Bisbat de Vich, consta que, en lo predit temps, tres lliuras de cansalada era un pessa) quals ditas dos pessas li prestava tots anys per Carnestoltas Ramon Cabaner habitant en lo pla de Poligé per un pedás de terra de dit pla, y per la casa dita Cabana de Poligé: la predita casa y terras eran ja de Señoria del mateix Sr. Abat; or. terras de Berenguer de Planch: m.ᵉ costa de Palau: p.ᵗ terra den Campdevall: cers. Bosch de Vall. Preu 120 S. Bars. de tern. Guillem Regis. Subsit.ᵗ de Bernat de Toylano, Not. de Gerona. C. 129 (2).

MCCCXXXIII

Esclarmanda, de la parroquia de San Esteban de Occulo, se reconoce mujer propia de G. Bonifacio, prior de Santa María de Besalú, con fecha 4 de las calendas de Marzo del año 1336 (3).

---

(1) Archivo de la Delegación de Hacienda de Gerona.
(2) Trasllat del monasterio de Camprodón.
(3) Archivo de Santa María de Besalú.

MCCCXXXIV

Sibilia, esposa de Francisco Mercadal, de la parroquia de San Quintín de Bas, se reconoce mujer propia y sólida de Guillermo Bonifacio, prior de Santa María de Besalú, con fecha 5 de las calendas de Marzo del año 1336 (1).

MCCCXXXV

Venta hecha por Dalmacio de *Palaciolo,* militar, á Fr. Ferrer, abad del monasterio de Santa María de Amer, de los mansos Vilar, Gausa y Guira, situados en la parroquia de *Sancti Martini de Castellario,* con fecha 4 de las nonas de Marzo del año 1336 (2).

MCCCXXXVI

Sor Francisca, priora del monasterio *Sancti Michaelis de Crosis,* establece á Bartolomé Rubí de Castellón un campo propiedad del monasterio, sito *in parrochia Sancti Johannis de Crosis*, con fecha 6 de las calendas de Mayo del año 1336 (3).

MCCCXXXVII

Raimundo de Soler, prior de San Cornelio de

(1) Archivo de Santa María de Besalú.
(2) Archivo de la Delegación de Hacienda de Gerona.
(3) » » » »

Bas, define y manumite á Pedro Arnollo, por su manso *Arnollo de Mayollo,* con fecha 5 de las calendas de Septiembre del año 1336 (1).

MCCCXXXVIII

El prior Fr. Bartolomé de Labalma estableix á Arnau Rovira y á Barthomeu son gendre, de Begudá, lo molí de Rumberga; cens 1 quartera de blat net á 15 Agost mesura de Castellfullit, y aportat á dit monestir.

«Actum est hoc .V. idus Septembris anno Domini .M.CCC.XXX. sexto (2).

MCCCXXXIX

Raimundo, abad del monasterio de San Pedro de Rodas, establece á Bartolomé Perich la notaría de la montaña de San Pedro de Rodas, teniendo que hacer residencia *in loco Sancte Crucis,* y prestar durante su vida un censo al monasterio, pagadero todos los años el día de la Natividad del Señor, con fecha 10 de las calendas de Noviembre del año 1336 (3).

MCCCXL

Fr. Pedro, abad de San Quírico de Colera, absuelve de mujer propia de su monasterio á Garunda, *filia Castilionis Toroni condam de portu*

(1) Archivo de Santa María de Besalú.
(2) Archivo de la Delegación de Hacienda de Gerona.
(3) Archivo de la Delegación de Hacienda de Gerona. Pergamino muy deteriorado.

bouis parrochie Sancti Michaelis de Coleria, por veinticuatro sueldos malgorienses, con fecha 8 de las calendas de Diciembre del año 1336 (1).

MCCCXLI

Guillermo Bonifacio, prior del monasterio de Santa María de Besalú, firma la escritura de conmutación de dos piezas de tierra entre Pedro Roqueta, de la parroquia de Beuda, y Berenguer Iglesias, de la misma parroquia, con fecha 4 de los idus de Diciembre del año 1336 (2).

MCCCXLII

Sentencia pronunciada por el Oficial de la curia de Tarragona á favor de Fr. Ferrer, abad del monasterio de Santa María de Amer, de una apelación interpuesta por parte de dicho Abad al Oficial de la curia de Gerona, el que había absuelto á Guillermo de Llor, de la parroquia de San Julián de Llor, de la excomunión en que había incurrido al usurpar el oficio de corredor ó *saig*, de la villa y término de Amer, por pertenecer su nombramiento al Abad del citado monasterio, en el año 1336 (3).

MCCCXLIII

Requerimiento hecho por Fr. Ferrer, abad del

1) Archivo la de Delegación de Hacienda de Gerona.
2) Archivo de Santa María de Besalú.
3) Archivo de la Delegación de Hacienda de Gerona.

monasterio de Santa María de Amer, contra Raimundo Clotes, oficial real, por haber embargado varios puercos en el mercado de Amer, para que reparase los daños causados al monasterio en virtud de privilegios que tenía concedidos. La fecha del requerimiento es curiosa: *Die lune hora videlicet post occasum solis cum horam emfoscada qua intitulabat .XIIII. kalendas Februari anno domini millesimo .CCC. tricesimo septimo* (1).

MCCCXLIV

Requerimiento hecho por Fr. Ferrer, abad del monasterio de Santa María de Amer, al *Sotsveguer* de Gerona por haber dado permiso para vender á la carnicería de la villa de Amer *una vaca enderrocada,* y por otras extramilitaciones en la jurisdicción de dicha villa por pertenecer ésta á los abades del real monasterio de Amer, con fecha 3 de las nonas de Diciembre del año 1337 (2).

MCCCXLV

Raimundo de Casadellá, de la parroquia de San Juan de Balps, Guillermo y su hijo, de la parroquia de San Quintín, Guillermo y Pedro de Pirario, de la parroquia de San Esteban de Bas, y otros se reconocen hombres propios del prior Gaucelmo, de Santa María de Besalú, con fecha 2 de los idus de Enero del año 1338 (3).

---

(1) Archivo de la Delegación de Hacienda de Gerona.
(2) » » » »
(3) Archivo de Santa María de Besalú.

MCCCXLVI

Requerimiento del procurador de Fr. Ferrer, abad del monasterio de Santa María de Amer, á Bernardo Boteri, para que pagase los derechos de la medida del aceite que se vendía en el mercado de la villa de Amer, por ser ésta de pertenencia del abad. Es curiosa la fecha de este documento: *Die lune circa horam meridie quarto idus Januarii anno domini millesimo trecentesimo tricesimo nono* (1).

MCCCXLVII

Juan Iglesias, de la parroquia de Beuda, se reconoce hombre propio de Gaucelmo de Borrencho, prior de Santa María de Besalú, prometiendo entregar como signo de su sumisión un par de gallinas y 16 dineros barceloneses de terno por Navidad, con fecha 4 de los idus de Enero del año 1338 (2).

MCCCXLVIII

Gaucelmo de Borrencho, prior de Santa María de Besalú, recibe el acta de hombre propio á favor de él y de su monasterio de Pedro y su hijo Juan, de la parroquia de Beuda, con fecha 8 de las calendas de Marzo del año 1338 (3).

---

(1) Archivo de la Delegación de Hacienda de Gerona.
(2) Archivo de Santa María de Besalú.
(3) » » » »

MCCCXLIX

Simón Gaillard, heredero universal de Gaillard de Vilamala, confiesa recibir (en cinco actos distintos otorgados en el mismo año) del abad Dalmacio, del monasterio de Santa María de Rosas, dos mil cuarenta sueldos, por la venta del molino *vocato de villa in parrochia Sancti Martini de Faro,* con fecha 10 de las calendas de Abril del año 1338 (1).

MCCCL

Acta de homenaje hecha por Bernardo de Clusa á favor de Gaufredo, vizconde de Rocabertí, por el castillo de *Campmany,* en el año 1338.

Hoc est exemplum fideliter in villa de Figueriis diocesis Gerundensis sumptum a quodam publico instrumento in pergameno scripto manu publici notarii subscripto et subsignato non vitiato thenoris sequentis. Nouerint vniuersi. Quod ego Bernardus de Clusa dominus Castri de capite magno confiteor et in veritate recognosco vobis nobili domino Gauffrido Dei gratia vicecomiti Ruppebertini et domino Petrelate domino meo pro dicto Castro quod teneo et tenere debeo ad feudum pro vobis et vestris successoribus vicecomitibus Ruppebertini pptuo. Castrum meum predictum de capite magno quod est situm inffra dictum vrum. vicecomitatum cum fortitudinibus municionibus et domibus ipsius Castri et cum mansis mansionibus et habitatoribus juribus redditibus et obuencionibus dicti Castri et cum omnibus hominibus

1 Archivo de la Delegación de Hacienda de Gerona.

masculis et feminis ibi habitantibus et habitaturis et cum omni jurisdictione ciuili et criminali et mero et mixto imperio et cum aliis vniuersis et singulis ad ipsum Castrum et michi ratione eiusdem pertinentibus et in terminis et inffra terminis eiusdem Castri existentibus excepto dumtaxat et excluso ac uobis et dictis vestris successoribus retento crimine mortis corporalis tum vel ex quo uel ob quod pena mortis corporalis inffligi debet seu inferri illud enim vobis dicto domino Gauffrido et dictis vris. successoribus pptuo. insolidum pertinet et pertinere debet et penes vos et dictos vros. successores et in dominio posse et proprietate vri. et ipsorum vtrorum. successorum remanet et debet remanere pleno jure promittens et bona fide conueniens per me et meos successores vobis stipulanti nomine vro. et pro vris. successoribus quod de dicto Castro et municionibus ac fortitudinibus suis dabo vobis et vris. potestatem quocumque et quociescunque volueritis et requisieritis vobis irato aut pacato tempore guerre et pacis et omnibus temporibus quibus ipsam accipere volueritis potestatem inffra tn. quindecim dies a die qua inde ego vel mei successores a vobis uel vris. fuerimus requisiti uel moniti et erimus de premissis ego et mei successores uobis et vris. successoribus fideles et legales de corpore uestro et de cunctis membris que in corpore vro. se tenent et de cuncto honore quem modo haberitis et deinceps adquisieritis et omnia ad que vassallos domino suo tenetur de consuetudine et de jure faciam per me et meos successores vobis et vris. successoribus et complebo omni exceptione et excusatione remotis et inde saluis tamen et exceptis ac michi et meis retentis infferius expressis et contentis facio vobis fidelitatem et homagium ore et manibus comemdatum et juro per Deum et eius sancta quatuor euangelia nostris manibus tacta predicta attendere et complere et rata et firma habere et non contra facere vel venire de jure vel de facto aliqua

ratione. Volens et mandans quod successores mei post me in predicto Castro et aliis predictis vobis dicto domino vicecomiti et vris. successoribus in dicto vicecomittatu similimam recognitionem et fidelitatem cum homagio et juramento pptuo. facere teneant saluis et exceptis ac retentis inffrascriptis. Predictam autem recognitionem et fidelitatem cum homagio et juramento vobis dicto dno. vicecomitis facio saluo et retento michi et meis successoribus pptuo. quod de quibuscumque alienationibus factis et fiendis vel in emphiteosim seu accapitum dacionibus ex nunc quandocunque et quotiescumque per me vel meos successores ex predictis vel aliquo premissorum aliquod tertium laudismium seu foriscapium a me uel ipsis meis successoribus uel recipientibus seu adquirentibus ipsas alienationes uel in emphitesim seu ad accapitum dationes vos ul uri. successores predicti petere exigere aut requirere non possitis vllo modo nec ego nec mei successores aut recipientes seu adquirentes a me vel ipsis meis successoribus ipsas alienationes vel in emphiteosim seu ad accapitum daciones inde a vobis vel vris. successoribus possimus ratione alicuius tercii laudismii seu foriscapii in juditio vel extra juditium conueniri vel inquietari qualiterumque nec inde vobis vel vris. successoribus ego vel mei successores vel recipientes ipsas alienationes vel in emphiteosim seu accapitum daciones de aliquo tercio laudismio seu foriscapio respondere vllatenus teneamur seu teneantur veruntamen vbi contigeret me vel successores meos quandocunque vendere pure vel permutare seu excambiare dictum feudum vel aliquid de dicto feudo quod in illo casu seu casibus dicti emptoris seu ex causa permutationis recipientibus teneantur de tercio siue laudismio et foriscapio vobis et vris. competituro vobiscum vel vis. conuenire vbi vero contingeret me vel meos successores predictum feudum vel partem eiusdem obligare pro dotibus dominarum seu donnationibus propter nuptias in hoc casu vos et

vestri successores habeatis pro ipsa obligatione vnum par calcarium sine esparons deauratorum tunc et non aliud. Et saluo et retento michi et meis ppetuo. quod hospicium redditus et jura homines et femine ac alia que pro alodio francho et libero justo titulo adquisiui a venerabili Raimundo de Garrica et que sunt inffra limitos dicti Castri sub recognitione feudi dicti castri et aliorum predictorum minime? sunt comprehensa nec debent comprehendi vel intelligi vllo modo nec pro inde vobis dicto dno. vicecomiti fecisse intendo nec facere teneor aliquam recognitionem nec fidelitatem vel homagium prestare nec dare aliquam potestatem vllo tempore immo ea omnia michi et meis successoribus remaneant et retineor atque saluo ppetuo. pro alodio francho et libero. Est autem actum et condictum et in pactum expresse deductum inter me et vos dictum dominum vicecomitem quod quociescumque vos dicti domini vicecomites seu vri. officiales vel dicti vri. successores seu eorum officiales tenentis debite potestatem predictam quam vobis et vris. successoribus per me et meos successores superius dare promisi ego vel mei successores seu offitiales mei ut meorum successorum remanere non possimus nec debeamus remanere quo dictam tenueritis debite potestatem in hospicio nec in aliis que pro alodio francho et libero vt predicitur adquisiui a dicto Raymundo de Garrica. Item est actum et condictum ac in pactum dictum inter me et vos dictum dominum vicecomitem q. si forte quandocunque et quotiescunque contigerit me vel meos successores aliquas fortitudines seu fortalicia facere seu construhere in dicto alodio quod adicto Raymundo de Garrica adquisiui q. ille fortitudines seu fortalicia quandocunque et quociescunque fiant teneantur et teneri debeant ac recognosco earum? ex nunc vque ex tunc et vice versa ego per me et meos successores teneautur et promito vobis et vris. successoribus recognoscere cum instrumento publico tenere ad feudum et inde

vobis facere fidelitatem et homagium cum juramento et dare eciam vobis et vris. successoribus predictas potestatem sub forma qua dictam potestatem vobis et vris. superius tradere promisi de Castro predicto de Capmaijn et eius fortitudinibus et municionibus Constituens me dictum Castrum cum eius terminis et pertinentiis sub formis et conditionibus ac retentionibus predictis vestro et vestrorum nomine possidere seu quasi donec inde naturalem possessionem apprehenderitis seu quasi Promittens per me et meos successores predicta semper rata et firma habere et in nullo contra facere uel uenire de jure vel de facto aliqua ratione renuntiantes ex certa scientia et expresse omnibus juribus vsibus consuetudinibus et constitutionibus quibus ego vel mei successores contra predicta vel aliquid predictorum venire possemus vel ea inffringere seu reuocare qualiterumque Ad hec Nos Gauffridius vicecomes predictus recipientes a vobis dicto Bernardo de Clusa recognitionem feudi predicti fidelitatem cum homagio et juramento sub saluacionibus retencionibus et pactis predictis laudamus rattifficamus et approbamus omnia et singula supradicta promitentes et jurantes per Deum et eius sancta quatuor euangelia nostris manibus tacta predicta semper rata et firma habere attendere et complere et in vllo contra facere vel venire de jure vel de facto aliqua ratione virtute cuius juramenti renunciamus scienter et expresse omnibus juribus vsibus consuetudibus et constitutionibus quibus contra predicta vel aliquid predictorum venire possemus vel ea inffringere seu reuocare qualiterumque. Actum est hoc sexto chls. madii anno domini millessimo trescentesimo trigesimo octauo. Sig†num Bernardo de Clusa Dni. castri de capite magno predicti qui hec firmo et juro. Sig†num Gauffridi vicecomitis predicti que hec firmamus et laudamus pariterque juramus. Testes huius rei sunt venerabilis Raymundus de Villamarino et Petrus Arnaldi de

monte palacio milites et Petrus Buscham? et Petrus nicholaii de Petratalata et Matheus de Cabrafiga de lanciano. Ego Arnaldus Iohannes publicus notarius Petralate hec scribi feci et subscripti in linea .v. vbi dicitur. posse. et linea .xx. vbi dicit. et retineo s..... nrum. apposui. Sig†num et clausi (1).

MCCCLI

Bernardo de Belvespre, militar, reconoce tener por Fr. Bartolomé de Abalma, prior de San Juan las Fonts, un manso llamado de Couran, sito en la parroquia de San Martín de Cubilisicco.

«Actum est hoc sexto decimo kalendas Julii anno Domini millesimo trecentesimo tricesimo octauo» (2).

MCCCLII

Respuesta dada por Fr. Raimundo Guillermo de Inuidio, prior de Ridaura, á Pedro de Cornellá *(Corniliano)* procurador del vizconde de Bas, referente á la jurisdicción del Priorato sobre Ridaura.

«Nouerint uniuersi quod die lune intitulata XVII kalendas julii circa meridiem, anno Domini M.° CCC.° tricesimo octauo.....» (3).

MCCCLIII

Arnaldo de *Podiolo,* de la parroquia de *Spon-*

1) De mi colección.
2) Archivo de la Delegación de Hacienda de Gerona.
3) » » » »

diliano, con el consentimiento de Berenguer, abad del monasterio de San Pedro de Besalú, hace el establecimiento de un aniversario en sufragio de su alma y de la de sus parientes en la iglesia del citado monasterio, consignando cincuenta sueldos anuales pagaderos por la fiesta de Todos los Santos, con fecha 6 de los idus de Julio del año 1338. Á más del abad de San Pedro de Besalú firma también dicho establecimiento Arnaldo, obispo de Gerona (1).

MCCCLIV

En 9 de las calendas de Julio del año 1338, el rey D. Pedro III dió á Ramón de Ampurias, en franco alodio, todo el derecho perteneciente al señor Rey en el castillo y parroquia de Castelló de Bas y San Pedro de Falgás, con pacto y condición de que si el Rey ó sus sucesores quisieren recobrarlo, pudiesen dentro el término de cinco años, pagando á Ramón de Ampurias su valor, justipreciado por personas nombradas por ambas partes, y en caso de discordia fuese por tercero el Obispo de Gerona (2).

MCCCLV

Jeussoriis, esposa de Jaime Guillermo de *Stagneolo,* se confiesa mujer propia del monasterio de San Pedro de Rodas, en manos de su abad fray

(1) Archivo de la Delegación de Hacienda de Gerona.

(2) De mi colección. Manuscrito de incorporaciones á la Real Corona, pág. 34.

Raimundo, con fecha 14 de las calendas de Octubre del año 1338 (1).

MCCCLVI

Gaucelmo, prior de Santa María de Besalú, da y asigna á Arnaldo de Set-Casas, presbítero, un beneficio vacante en la Colegiata de Santa María, el que jura fidelidad y obediencia al mencionado prior, con fecha 3 de las nonas de Diciembre del año 1338 (2).

MCCCLVII

El prior de Ridaura, Fr. Raimundo Guillermo de Inuidio, redime á los testamentarios de Pedro Ferrer, capellán que fué de la iglesia de San Esteban de Cañelles, de la entrega de la 3.ª parte de los bienes del difunto, recibiendo 60 sueldos barceloneses de terno.

«Actum est hoc XVI.° kalendas Januarii, anno Domini M.° CCC.° XXX.° nono.»

Carta partida (3).

MCCCLVIII

El señor rey Don Pedro III, el día antes de las calendas de Junio del año 1339, prometió y juró que por él ni sus sucesores no darían, venderían, permutarían ni enajenarían, *etiam ni emendum,*

(1) Archivo de la Delegación de Hacienda de Gerona.
(2) Archivo de Santa María de Besalú.
(3) Archivo de la Delegación de Hacienda de Gerona.

ni de otro algún modo de enajenación de la Corona y Real dominio, ni de la jurisdicción Real separarían los condados de Gerona, Besalú y Vizcondado de Bas, ni los lugares y jurisdicciones que poseía en el obispado de Gerona, ni allodaría, ni daría los feudos del Vizcondado de Bas, en el cual iban comprendidos los lugares siguientes: término de Olot, valle Berosa, castillo de Milany, castillo Curull, castillo de Bas, Falgás, Cabrera, Bastida, Rupit, castillo de Hostoles, Colltort, Finestras y Santa Pau (1).

MCCCLIX

El rey Don Pedro III, el día antes de las calendas de Julio del año 1339, en la incorporación que hizo de la ciudad de Gerona, incorporó también el lugar de Borrasá (2).

MCCCLX

El rey Don Pedro III, con fecha 12 de las calendas de Septiembre del año 1339, hizo incorporación á la Real Corona de los castillos y lugares de Castellfullit, Montagut y Mont-rós, con sus términos, dominios y jurisdicciones, con prohibición de infeudar (3).

MCCCLXI

Reconocimiento de hombre propio del monas-

---

(1) Manuscrito de incorporaciones á la Real Corona, pág. 63.
(2) » » » pág. 62.
(3) » » » pág. 62.

terio de San Pedro de Camprodón y de su abad Raimundo, por Félix Ulmo, de la parroquia de Romanyá, el que promete fidelidad y obediencia al mencionado Abad, con fecha 5 de los idus de Septiembre del año 1339 (1).

MCCCLXII

Berenguer de Solamalo vende á Ramón Forn y su mujer Berenguela, de la parroquia *Sancte Margarite de Biania,* un trozo de tierra llamada *desplan,* sita en la parroquia de *Solamalo,* en precio de 190 sueldos barceloneses de terno que reconoce haber recibido.

«Actum est hoc XVII.° kalendas Octobris anno Domini millesimo CCC.° tricesimo nono.»

Frma Raimundo abad de Camprodón (2).

MCCCLXIII

Gaucelmo, prior del monasterio de Santa María de Besalú, suscribe la escritura de venta hecha por Francisco de Belda á favor de Raimundo Casadevall de Besalú, de una pieza de tierra situada en territorio de la villa de Besalú *in loco vocato stagno,* con fecha 18 de las calendas de Octubre del año 1339 (3).

---

(1) Archivo de la Delegación de Hacienda de Gerona.
(2) » » » »
(3) Archivo de Santa María de Besalú.

MCCCLXIV

El rey Don Pedro promete no enajenar los condados de Gerona y Besalú, ni otros lugares situados en el obispado de Gerona, en el año 1339 (1).

MCCCLXV

Sibilia, esposa de Bartolomé de Vilasacra, se confiesa mujer propia del monasterio de San Pedro de Rodas, en manos de su abad Raimundo, con fecha calendas de Enero del año 1340 (2).

MCCCLXVI

Bernardo, abad de San Lorenzo del Mont, firma la escritura de permuta entre Guillermo de Costa de Pampilona, con Pedro Strata, los dos de la parroquia de San Vicente de Besalú, de una pieza de tierra que tenían por indiviso, por un molino que poseía el segundo, en la ribera de *Baganellas,* con fecha 5 de los idus de Febrero del año 1340 (3).

MCCCLXVII

Con fecha 3 de las calendas de Abril del año 1340, el rey Don Pedro III hizo incorporación á la

(1) Paluzie, *Historia de Olot*, pág. 6 y 7.
(2) Archivo de la Delegación de Hacienda de Gerona.
(3) Archivo de Santa María de Besalú.

Corona de los castillos de Pontós, Crexell y Borrasá, con prohibición de infeudar (1).

MCCCLXVIII

Reconocimiento hecho por Guillermo María de Vilasacra á favor de Fr. Raimundo, abad del monasterio de San Pedro de Rodas, por la señoría del castillo de dicha villa, el que tenía que prestar los servicios de *hostam et cavalcatam, regimum, goytes et escongoytes et bades, tallias et questas,* etc., etc., con fecha 16 de las calendas de Abril del año 1340 (2).

MCCCLXIX

Fr. Raimundo de Mayá, prepósito de Sahorra, de pertenencia del monasterio de San Pedro de Camprodón, aprueba la venta hecha del manso Sala de dicho lugar por diez libras barcelonesas de terno, con fecha 4 de las calendas de Octubre del año 1340 (3).

MCCCLXX

Alemanda de *Podio galini,* de la *parrochia de Sancto Martini de Calmo,* confiere poderes á Guillermo Canespleda, de la parroquia de *Sancti Felicis de Payerols, vallis Ostolesio,* para prestar homenaje á Fr. Ferrer, abad de Santa María de Amer, por algunos mansos que tenía en di-

(1) Manuscrito de incorporaciones á la Real Corona, pág. 63.
(2) Archivo de la Delegación de Hacienda de Gerona.
(3) » » » »

cha parroquia y que estaban bajo el dominio directo del monasterio de Amer, con fecha 3 de las nonas de Febrero del año 1341 (1).

MCCCLXXI

Venta hecha por Francisco, su esposa Sibilia y su madre Guillermina, de la *parrochia Sancti Michaelis de Montilia,* á Raimundo de Orteo, de un bosque situado en dicho lugar, *in honorem castrum de Salis,* por cien sueldos barceloneses de terno, salvo el dominio *monasterium Sancti Petri de Bisulluno,* con fecha *pridie nonas madii anno domini .M.CCC. quadragesimo primo*. Entre las firmas hay la siguiente: *Sig†num G. de Podio camerarius Sancti Petri de Bisulduno. Sig†num Venerabilis Petri Cornilano domini castrum de Salis qui predicta firmamus,* etc., etc. (2).

MCCCLXXII

Fr. Arnaldo de Palol, prior del monasterio de *Sancti Marcialis de Montesigno* (3), y Pedro de Monte, canónigo gerundense, son nombrados árbitros para dirimir las divergencias surgidas entre Guillermo de Palol, heredero universal de Dalmacio y Guillermo de Palol, y la esposa de este último doña Garsendis, en virtud de las donaciones consignadas en el testamento de su esposa.

1) Archivo de la Delegación de Hacienda de Gerona.
2) » » » »
3) Monasterio agregado al de Bañolas.

Actum est hoc undecimo kalendas Septembris anno domini millesimo tricentesimo primo (1).

MCCCLXXIII

Confesión hecha por Jaime Alemany, hijo de Pedro Alemany, caballero, á Fr. Ferrer, abad de Santa María de Amer, de 4000 sueldos por razón de un campo llamado *Llibo,* los cuales debían ser pagados en 20 años, á razón de 200 sueldos anuales. Dicho documento está datado en *Basso*, con fecha 13 de las calendas de Octubre del año 1341 (2).

MCCCLXXIV

Bernardo de Pugamorós, de Las Planas, hombre propio de Milicie de Costa de dicha parroquia, reconoce á Fr. Ferrer, abad del monasterio de Santa María de Amer, que tenía para su monasterio una pieza para pastos de dicho manso Pugamorós, bajo un censo anual de *duo ova galline,* pagaderos *in festo pace domini,* con fecha *pridie kalendas Novembris* del año 1341 (3).

MCCCLXXV

Guillermo de Claposa Damont, de la *parrochie Sancti Cristophori de Planis, vallis Ostolesio*, hombre propio *domini castri de Podio*

(1) Archivo de la Delegación de Hacienda de Gerona.
(2) » » » »
(3) » » » »

Aldric de dicho valle, reconoce á Fr. Ferrer, abad del monasterio de Santa María de Amer, que tenía para él y su monasterio una pieza de tierra llamada *Selva lobrega,* en la *parrochie de Sancti Genesii de Costa,* con fecha *pridie* calendas de Noviembre del año 1341 (1).

MCCCLXXVI

Pedro Jou, de la parroquia de Las Planas, hombre propio *domini Castrum de Hostolesio,* reconoce á Fr. Ferrer, abad del monasterio de Santa María de Amer, que tenía para él y su monasterio una pieza de tierra y bosque situada en la parroquia de Santa María de las Ancías, teniendo que entregar todos los años como censo, el día de la Natividad del Señor, *unum par tudonum* y las tascas acostumbradas, con fecha 3 de las calendas de Noviembre del año 1341 (2).

MCCCLXXVII

Arnaldo de *Jonquerio,* del valle de Hostoles y de la parroquia de Las Planas, hombre propio del venerable *Bernardus de Sancto Romano, militis de Basso,* reconoce á Fr. Ferrer, abad del monasterio de Santa María de Amer, que tenía para su monasterio una pieza de tierra y bosque situada en la parroquia de *Sancti Genesi de Costa, in loco vocato Pugaguira,* con fecha 3 de las calendas de Noviembre del año 1341 (3).

---

(1) Archivo de la Delegación de Hacienda de Gerona.
(2) » » » »
(3) » » » »

MCCCLXXVIII

Guillermina Deodata, *in capelle Sancte Margarite sita in parrochia Sancti Cristophori de Planis vallis de Ostolesio,* reconoce á Fr. Ferrer, abad del monasterio de Santa María de Amer, que tiene para su monasterio dos huertos situados cerca de dicha iglesia y que le entregaría todos los años, como censo, dos sueldos *et unam perna de meliorum porcho,* con fecha 3 de las nonas de Noviembre del año 1341 (1).

MCCCLXXIX

Pedro de Engelatz, de la *parrochie Sancte Marie de Enciis, vallis de Ostolesio,* hombre propio del venerable Berenguer de Palacio, militar, reconoce á Fr. Ferrer, abad del monasterio de Santa María de Amer, que tenía para él y su monasterio una pieza de tierra situada en *mansi Fabricha,* de la mencionada parroquia, con fecha 4 de las nonas de Noviembre del año 1341 (2).

MCCCLXXX

Guillermo de *Fabricha, parrochie Sancte Marie de Enciis,* hombre propio de *Castrum de Colletorto, vallis Ostolesio,* reconoce á Fr. Ferrer, abad del monasterio de Santa María de Amer, que tiene bajo su directo dominio la mitad

(1) Archivo de la Delegación de Hacienda de Gerona.
(2) » » » »

de los palomares del manso *Engelatz* de dicha parroquia, y una pieza de tierra situada en la parroquia de San Cristóbal de Las Planas, mediante un censo anual de seis dineros barceloneses de terno y *unum par pullorum*, etc., etc., con fecha 4 de las nonas de Noviembre del año 1341 (1).

MCCCLXXXI

Guillermo Ferrer, de la *parrochie Sancti Christophori de Planis vallis Ostolesio*, se reconoce hombre propio del monasterio de Santa María de Amer en manos de Fr. Ferrer, abad del mencionado monasterio, con su prole nacida y por nacer y que habitase en el manso Ferrer, que tenía en alodio por el mencionado Abad, y cuyos hombres y mujeres que lo habitasen debían prestarle los homenajes y servidumbres de *intestias, exorquias, intratas*, *exitas, emparas*, *firmas directis*, *firmas esponsaliorum,* y todas las demás servidumbres que pertenecían á todo señor directo. Dicho manso lindada con torrente *vocato de Loret,* con los mansos *Claposa*, *Abeurador et de Torramilans et in honorem mansi de Deboschoronibus,* etc., etc. Debían satisfacer como censo, el día de la Natividad del Señor, diez y seis dineros barceloneses de terno y tascas acostumbradas; y por una pieza de bosque que tenía por indiviso con el manso de *Vineda, mediam gallinam. Actum est hoc .IIII. nonas novembris anno millesimo .CCC. quadrage-*

(1) Archivo de la Delegación de Hacienda de Gerona.

simo primo. Sig†num Guillelmi predicti qui hoc firmo laudo et juro (1).

MCCCLXXXII

Pedro de Riera. *parrochie Sancte Marie de Enciis, vallis de Hostolesio,* hombre propio del venerable Raimundo de Vilardell de Ausona, reconoce á Fr. Ferrario, abad del monasterio de Santa María de Amer, que tiene bajo su directo dominio y alodio la *mansata* situada *in loco vocato Cabaneles,* teniendo que entregar al monasterio, como censo, tasca de pan y vino: y el día de la Natividad del Señor, *duos solidos et quatuor denarios monete barchinonensi de duplo et in festo Pentecostes decem ova,* con fecha 8 de las calendas de Diciembre del año 1341 (2).

MCCCLXXXIII

Marquesa, viuda de Pedro de Puigpardinas, y Aliure, su hija, con el consentimiento de los tutores de ésta, el venerable Francisco de Rocabruna, militar, Raimundo de Castellar y Bernardo de Beguerio, en atención á que su marido no había podido otorgar testamento, asignan anualmente al monasterio de San Pedro de Camprodón la cantidad de 23 sueldos y seis dineros sobre los mansos de *Fabrica*, de *Fonte* y *Bosom,* de la parroquia de Seguries, y del manso *Corbera Damont* y de *Villa* de la parroquia de Crexenturri, para la ce-

(1) Archivo de la Delegación de Hacienda de Gerona.
(2) » » » »

lebración de misas en sufragio de las almas de su esposo Pedro y del padre de éste, Raimundo, y de su esposa Doña Sibilia, con fecha 8 de las calendas de Febrero del año 1342 (1).

MCCCLXXXIV

Con fecha 12 de las calendas de Marzo del año 1342, el rey Don Pedro III confirmó la venta hecha por sus predecesores á Pedro Sala de todos los mansos, bordas, censos, rentas, laudemios, fatigas, emparas y otros derechos que al dicho señor Rey pertenecía en el término de *Dos Castells* (Valldelbach). por el precio de 9000 sueldos (2).

MCCCLXXXV

Venta hecha por el rey Don Pedro IV al abad de San Juan las Abadessas, Ramón de Bianya, del mero y mixto imperio, jurisdicción alta y baja sobre los lugares y villas de San Juan, Seguries, Surroca, Ogassa, Zarrobira, Bianya (San Salvador), Tornerisa, San Poncio de Olina, Santa Lucía de Puigmal, Tragurá, Salarza y Laérs, reservándose la jurisdicción criminalísima, con fecha 24 de Marzo del año 1342 (3).

MCCCLXXXVI

Romañá.—29 Mars 1342.

Fr. Ramón, abat de Camprodón, compra al Rey

(1) Archivo de la Delegación de Hacienda de Gerona.
(2) Manuscrito de incorporaciones á la Real Corona, pág. 75.
(3) Archivo de la Corona de Aragón.

Don Pere, en esta, quaranta vuit mitjeras de ordi (apar mesura de Salas) de cens annuo; idem: quaranta vuit mitjeras de civada en dita mesura; vint y dos saumatas de seps, y once feixos de palla, tot annualment que lo Rey percibía y li contribuian tots los habitants de Romañá, terme de Pontós, y ames vint y dos ous cada divendres desdel de Passió fins á St. Joan de Juny, una gallina que prestava Bernat de Mambadall y una saumata de rayms, y una mitjera de ordi, mesura de Báscara, que li feia Bernat de Verges de dita parroquia; tot lo dret en lo bosch y terra en Pontós, cerca Fluviá, devant Báscara; tot lo monar de Sparnine ab closas, aiguas, or. en lo Delmas de Pontós; m.^{e} al mitx de Fluviá; pon.^{t} en lo bosch de Berenguer Canal de Romañá; cers, sim de la roca que hi ha; preu 2300 sous. Fet en Gerona. Jaume de Soldevila de Vilamajor. Not. R. 23, y confirmació del mateix Rey de la sobre dita transacció. R. 48 (1).

MCCCLXXXVII

Declaración de mujer propia del monasterio de San Pedro de Rodas, prestada por Arsendis de Villasacra al abad del mencionado cenobio, Fr. Raimundo, con el consentimiento de su esposo Jaime Bernardo, con fecha 5 de Mayo del año 1342 (2).

MCCCLXXXVIII

Saurina, esposa de Bernardo Ademar de Villa-

(1) Trasllat del monasterio de Camprodón.
(2) Archivo de la Delegación de Hacienda de Gerona.

sacra, se reconoce mujer propia del monasterio de San Pedro de Rodas, en manos de su abad Fr. Raimundo, con fecha 5 de los idus de Mayo del año 1342 (1).

MCCCLXXXIX

Pedro de Camps, de la parroquia de San Privat, se reconoce hombre propio de Pedro de *Podio Rotundo,* prior de San Cornelio de Bas, con fecha 11 de las calendas de Junio del año 1342 (2)

MCCCXC

Reconocimiento hecho por Bernardo de Segalar y su esposa Guillermina á Raimundo de *Rochasalva,* prior del monasterio de Santa María del Coll, de que tenía para él y su monasterio los mansos Masnegre, Peredalta y Puig, con fecha calendas de Junio del año 1342 (3).

MCCCXCI

Palau y Montagut.—28 Juny 1342.

Fr. Ramon, abat de Camprodon, redueix á tasca de pa y vi los antecedents pactes ab que havia establert lo cap mas Palau á Uliardis, muller de Berenguer Vensell. No diu que nom altre tenía dit mas; pero diu ser en Poligé. Dona fe Jaume Bajuli Not. de Camprodon. M. 22 (4).

---

(1) Archivo de la Delegación de Hacienda de Gerona.
(2) Archivo de Santa María de Besalú.
(3) Archivo de la Delegación de Hacienda de Gerona.
(4) Trasllat del monasterio de Camprodón.

MCCCXCII

Guillermo Coll, hijo y heredero de Berenguer y de Blanca, venden á Raimundo, abad de San Pedro de Camprodón, la borda Bosch y la borda Soler de Santa Margarita de Viaña, que ya tenían en alodio, bajo un censo anual de *un feix de palla, sinch ous de gallina y una ollada de cols* por cada uno de los mansos *Cugul*, *Font* y *Spina*, con fecha 22 de Septiembre del año 1342 (1).

MCCCXCIII

Venta hecha por Francisco Assalli á Dalmacio, abad del monasterio de Santa María de Rosas, de varios censos, pagaderos en especies, con fecha 5 de las calendas del año 1342 (2).

MCCCXCIV

Fr. Raimundo Guillermo, prior del monasterio de Santa María de Ridaura, aprueba la escritura de venta, otorgada por Raimundo Folgueras de Cruañas á favor de Pedro Xaufars de *Vallis fecunde*, de una pieza de tierra llamada *Esclot den Favárs*, con fecha 5 de los idus de Febrero del año 1343 (3).

(1) Trasllat del monasterio de Camprodón.
(2) Archivo de la Delegación de Hacienda de Gerona.
(3) » » » »

MCCCXCV

Venta hecha por el rey D. Pedro de Aragón á Raimundo, abad del monasterio de San Pedro de Camprodón, en el año 1343.

Nos Petrus Dei gratia rex Aragonum, Valentie, Sardinie et Corsice, Comesque Barchinone. Attendentes Bernardum Brtho. de domo nostra et Bernardum Ça Rouira de Camporotundo auctoritate et comissione per nos eis facta et concessa cum littera nostra data Barchinone quinto idus Ffebruarii anno Domini millesimo trecentesimo quadragesimo secundo vendidisse et titulo venditionis concessisse cum instrumento publico pretio duorum mille et trecentorum solidorum barchinonensis de terno vobis religioso fratri Raimundo abbati monasterii Sancti Petri de Camporotundo et ipsi monasterio imperpetuum aliquas quantitates ordei, ciuate, vinum, ovorum et gallinarum et aliquos fexios palearum quos et quas aliqui singulares habitantes in parrochia de Romanyano termini Castri de Pontonibus nobis faciabant ac facere et prestare tenebantur singulis annis cetero termino necnon et totum illud nemus quod est juxta riuum de Fluuiano et coram villa de Baschara cum monario quod ibi esse consueuerat ab antiquo et omnibus juribus et pertinentiis nemoris et monarii predictorum prout hec et alia in instrumento venditionis predicte confecto quarto kalendas Aprilis anno subscripto in posse Jacobi de Soldeuila notario publici regia auctoritate vidimus latius contineri. Ideo ad corroboracionem et validacionem venditionis predicte tenore presentis carte nostre firmiter ualiture laudamus, approbamus, ratifficamus et confirmamus in omnibus et per omnia vendicionem predicta et omnia et singula contenta in dicto vendicionis instrumento sicut melius potest

dici et intelligi ad vestri comodum et uestrorum successorum ac dicti monasterii et bonum etiam intellectum. Promittentes uobis et dicto monasterio ac jurantes per Deum et eius sancta quatuor euangelia corporaliter a nobis tacta quod predictam vendicionem et presentem eiusdem laudacionem ratas, gratas et ualidas perpetuo habebimus et contra non veniemus aliquo jure tam uel racione. Mandantes etiam huius procuratori nostro generali eiusque vices gerentibus nec non baiulo generali et bajulo de Pontonibus et aliis vniuersis officialibus nostris presentibus et futuris quatenus dictam vendicionem et huismodi laudationem et confirmationem ratas et firmas habeant et obseruent et faciant inuiolabiliter obseruari vsque (dictum) abbatem et dictum monasterium in possesionem predictorum venditorum contra quascumque personas manuteneant et deffendant. In cuius rei testimonium presentem uobis fieri possimus nostri sigilli appendicii munimine roboratam. Datum Barchinone octauo idus Madii anno Domini millesimo trecentesimo quadragesimo tertio, etc. (1).

MCCCXCVI

Reconocimiento de hombre propio del monasterio de San Pedro de Camprodón, en manos de su abad Fr. Raimundo, hecho por Andrés de *Ulmo*, de la parroquia de Romañá, con un censo anual de *unum ansem*, con la obligación de llevarlo á la casa que el Abad poseía en dicho lugar, el día de la festividad de San Pedro. *Actum est hoc no-*

(1) Queda la cinta roja y amarilla de que pendió el sello de cera del monarca y algunos trozos del mismo. Archivo de la Delegación de Hacienda de Gerona.

nas Julii anno .M.CCC. quadragesimo tercio (1).

MCCCXCVII

Pedro Rosell, de Romañá, se confiesa hombre propio del monasterio de San Pedro de Camprodón y de su abad Fr. Raimundo, con toda su prole nacida y por nacer, por razón del manso Rosell que cultivaba, con fecha idus de Julio del año 1343 (2).

MCCCXCVIII

Concordia entre el Abad, Rector y Diácono de Santa María de Camprodón sobre los derechos de sepultura, procesión de Corpus, fiestas, sermones, Semana Santa y misas matinales. Firma también la mencionada concordia el Obispo de Gerona, con fecha 11 de Septiembre del año 1343 (3).

MCCCXCIX

Reconocimiento de hombre propio del monasterio de San Pedro de Rodas, hecho por Castilio Vitalis de Vilasacra, á favor del Abad del mencionado cenobio Raimundo, con fecha 8 de los idus de Octubre del año 1343 (4).

---

(1) Archivo de la Delegación de Hacienda de Gerona.
(2) » » » »
(3) Trasllat del Monasterio de Camprodón.
(4) Archivo de la Delegación de Hacienda de Gerona.

MCD

Concordia entre Guillermo de *Pinea* y Fr. Guillermo de *Juvinio*, prior del monasterio de Santa María de Ridaura, sobre varios censos que tenía que satisfacer al priorato, con fecha 20 de Octubre del año 1343. Entre los confirmantes hay Bernardo Seguí, prior del Santo Sepulcro de Palera (1).

MCDI

Gaucelmo, prior de Santa María de Besalú, firma la escritura de venta hecha por Guillermo de Palomeras á Raimundo de Subirás, de un huerto situado cerca del puente de Besalú, con fecha 1.° de las calendas de Diciembre del año 1343 (2).

MCDII

Concordia entre Arnaldo, abad del monasterio de San Esteban de Bañolas, y Arnaldo Casadevall de Cutzachs, de la parroquia de *Usallio*, sobre las anguilas que en tiempo de lluvias hay en el estanque de Cutzachs, con fecha 3 de Diciembre del año 1343 (3).

MCDIII

Guido, abad de Santa María de Amer, firma la escritura de venta hecha por Berenguer de Ollada.

(1) Archivo de la Delegación de Hacienda de Gerona.
(2) Archivo de Santa María de Besalú.
(3) Archivo de la Delegación de Hacienda de Gerona.

á favor de Guillermo de *Rivario*, de una pieza de tierra situada *in podio vocato de Lobeto*, con fecha idus de Diciembre del año 1343 (1).

MCDIV

Gaucelmo de Borrencho, prior de Santa María de Besalú, firma carta de pago á favor de Raimundo de Buxóls, de la cantidad de cien sueldos barceloneses, con fecha nonas de Marzo del año 1344 (2).

MCDV

Bula de Clemente VI nombrando Jueces conservadores del monasterio de San Pedro de Camprodón, unido al de Cluni, á los abades franceses de San Rufo y de San Andrés de Avinyó.

Avinyó 13 Abril, año 2.° de su Pontificado (3).

MCDVI

Guillermo de Colle confiesa ser hombre propio *et solidi* del monasterio de Camprodón, a la sazón regido por el abad Raimundo, por razón del manso Coll que poseía en Romañá, y *ad consuetudine barchinonensis* presta á aquel homenaje de fidelidad.

«Actum est hoc octauo idus Aprilis anno Domini millesimo CCC.° quadragesimo quarto» (4).

(1) Archivo de la Delegación de Hacienda de Gerona.
(2) Archivo de Santa María de Besalú.
(3) Archivo de la Delegación de Hacienda de Gerona.
(4) » » » »

MCDVII

Guillermo Bonanje, de Llansá, reconoce y confiesa recibir de Fr. Raimundo, abad del monasterio de San Pedro de Rodas, quinientos cincuenta sueldos malgorienses como precio de cinco *mijerias frumenti* de censo que todos los años tenía que entregarle el día de la festividad de los Santos Pedro y Félix, con fecha *pridie nonas Augusti* del año 1344 (1).

MCDVIII

Elisenda, de Vilasacra, se declara mujer propia del monasterio de San Pedro de Rodas y de su abad Raimundo y sucesores, con fecha 6 de las calendas de Diciembre del año 1344 (2).

MCDIX

Bartolomé de Bolosello y su mujer Eligsendis, reconocen poseer en directo dominio del abad de Camprodón Raimundo, ciertas casas en Baget *juxta plantam eiusdem loci* y una viña en su parroquia y lugar llamado *Canamars*, y se declaran por ello hombre y mujer propios *et solidi* del mismo con la prole que de ellos naciese, de cuya servidumbre quedarían redimidos mediante el pago de 5 sueldos por persona.

«Actum est hoc XVI kalendas Martii, anno Domini M.° CCC.° quadragesimo quinto» (3).

---

(1) Archivo de la Delegación de Hacienda de Gerona.
(2) » » » »
(3) » » » »

MCDX

Reconocimiento hecho por Pedro Calvo de hombre propio del monasterio de San Pedro de Camprodón, en manos del abad Raimundo de Guixar, el que se impone *non intrabo villam castrum civitatem nec aliquen alium locum privilegiatum vel non privilegiatum causa me ibi populandi nec aliquid alicu faciant sibi dican verbo nec facto propter quod dominum,* etc.. etc.. *in nec habueris et habere deberis a mitere valeatis me aliqui alius lucrari nisi de vestra vel vestrorum successorum posederet voluntate. Et in signum dominii faciat vobis quolibet anno in festo Sanctorum Petri et Felicis medianu libram cere bone pulcre et nitide,* etc., etc. *Actum hoc .IIII. idus marcii anno domini millesimo .CCC. quadragesimo quinto* (1).

MCDXI

Reconocimiento de hombre propio hecho por Jaime Deui de Vidreras, á favor de Fr. Guido, abad del monasterio de Santa María de Amer, con promesa de pagarse todos los años dos sueldos barceloneses, con fecha 3 de las Nonas de Noviembre del año 1345 (2).

MCDXII

Homenaje prestado por Bernardo Geribert, de

1) Archivo de la Delegación de Hacienda de Gerona.
2) » » » »

la parroquia de Vidreras, por el manso del mismo nombre, á *Fr. Guidone dei et apostolice sedis gratia abbate monasterii Sancte Marie Ameriensis*, con fecha 7 de los idus de Noviembre del año 1345 (1).

MCDXIII

Raimundo, abad del monasterio de San Pedro de Rodas, establece á Pedro un huerto en *Castrum de Villasacra*, con fecha 6 de Diciembre del año 1345 (2).

MCDXIV

Francisco de *Crespiano*, hijo de Pedro de *Crespiano*, de la *parrochia de Monteacuto*, se confiesa hombre propio del monasterio de San Pedro de Camprodón, en manos del abad Fr. Raimundo, obligándose á entregar él y sus sucesores todos los años *in festo Sancte Marie Augusti, mediam libram cere*, con fecha 6 de las calendas de Febrero del año 1346 (3).

MCDXV

Carta de pago á favor de Fr. Raimundo, abad de San Pedro de Rodas, de 43.000 sueldos en precio de la compra que hizo á doña Blanca, esposa de Galcerán de Begurio, militar, de todo lo que

(1) Archivo de la Delegación de Hacienda de Gerona.
(2) » » » »
(3) » » » »

dicha señora poseía en la parroquia de San Esteban de Vilasacra, con fecha 12 de Febrero del año 1346. *Actum est hoc quarto nonas marcii anno domini .M.CCC. quadragesimo sexto* (1).

MCDXVI

Reconocimiento de hombres propios del monasterio de San Pedro de Rodas y de su abad Fr. Raimundo, hecho por Raimunda, esposa de P. Poncio; Dulcia, esposa de R. Poncio; Alamanda, esposa de Jaime Martín; Marquesa, hija del mismo; Cecilia, hija de Bernardo Massanet de Palaciolo, y de Jaime, hijo de Julián Pagés, todos de Vilasacra, con fecha 8 de los idus de Marzo del año 1346 (2).

MCDXVII

El prior de Ridaura, Raimundo Guillermo de Invidio, confiere el beneficio *ebdomede* de Santa María de Ridaura al Pbro. Raimundo de Solerio, quien resigna en manos de dicho Prior cuantos derechos pudieran competirle en tal concepto.

«Actum est hoc XVII.º kalendas Aprilis, anno Domini millesimo CCC.º quadragesimo sexto» (3).

MCDXVIII

Fr. Raimundo, abad del monasterio de San Pe-

(1) Archivo de la Delegación de Hacienda de Gerona.
(2) » » » »
(3) » » » »

dro de Camprodón, aprueba la venta, en virtud de señoría, hecha por Pedro de Montnegre á Francisco Piquer, de un huerto situado *in orta vocata de Costiturrina*, por siete libras barcelonesas de terno. *Actum est hoc pridie idus junii anno domini M.CCC. quadragesimo sexto* (1).

MCDXIX

Acta de restitución por los oficiales reales, á petición de los procuradores de Guido, abad del monasterio de Santa María de Amer, del ganado que habían embargado por ciertos débitos á Pedro Vicera, Bernardo Rostoy, Bernardo de Torono y Pedro Masdevall, de la parroquia de San Felíu de Palleróls; á Berenguer Collelldevall, Pedro Plana y Arnaldo de Peralta, de la parroquia de San Miguel de Pineda, y Arnaldo de Alquereto de la parroquia de San Acisclo de Colltort, hombres todos del valle de Hostoles, por tener privilegio el mencionado Abad de varios soberanos para que no puedan ser molestados ni embargados los que vayan al mercado de dicha villa, con fecha 4 de los idus de Junio del año 1346 (2).

MCDXX

Pedro Detrado, de la parroquia de Puigpardinas, absuelve á Guillermo Berenguer, prior de San Cornelio de Bas y á sus sucesores en dicho priorato, de *totam illam laboratione quam ha-*

(1) Archivo de la Delegación de Hacienda de Gerona.
(2) » » » »

beo teneo et posideo vocata de ses Arenas, situada en la parroquia de San Esteban de Bas, por doscientos setenta y cinco sueldos barceloneses de terno, que deposita por mandato del Reverendo Obispo de Gerona en manos de Berenguer de Buigues, rector de la capilla de San Justo de Mayol, con fecha 19 de las calendas de Septiembre del año 1346 (1).

MCDXXI

Guillermo Detrado, de la parroquia de Puigpardinas, confiesa recibir de Guillermo Berenguer, prior de San Cornelio de Bas, doscientos setenta sueldos como total pago que le hizo su padre de las tierras de las Arenas, situadas en la parroquia de San Esteban de Bas, con fecha 5 de las nonas de Octubre del año 1346 (2).

MCXXII

Establecimiento hecho por Fr. Raimundo, abad del monasterio de San Pedro de Rodas, á favor de Berenguer, de un pedazo de tierra situado en Vilasacra y en el lugar llamado Ogal, mediante un censo anual de seis *mijerias frumenti,* con fecha 17 de las calendas de Noviembre del año 1346 (3).

1) Archivo de Santa María de Besalú.
2) » » » »
3) Archivo de la Delegación de Hacienda de Gerona.

MCDXXIII

Reconocimiento hecho por Berenguer de Camps, de la parroquia de San Esteban de Bas, de hombre propio de Guillermo Berenguer, prior de San Cornelio del Mont, con fecha 4 de las calendas de Febrero del año 1347 (1).

MCDXXIV

Pedro, prior *capelle Sancto Thome sito in monasterio Ameriense,* absuelve de mujer propia del mismo á Elisenda, hija de Bernardo de Camps del valle de Amer, con toda su descendencia, por dos sueldos y ocho dineros barceloneses de terno, con fecha 6 de los idus de Marzo del año 1347 (2).

MCXXV

Establecimiento hecho por Fr. Raimundo, abad del monasterio de San Pedro de Rodas, de varias tierras situadas en Vilasacra, en el lugar llamado Clos, á Guillermo Pagés, mediante un censo anual de cinco *mijerias frumenti,* medida de Castellón, con fecha 3 de las calendas de Mayo del año 1347 (3).

---

1) Archivo de Santa Maria de Besalú.
2) Archivo de la Delegación de Hacienda de Gerona.
3) » » » »

MCDXXVI

Establecimiento hecho por Raimundo, abad de San Pedro de Rodas, á favor de Berenguer de Subiráts, de una pieza de tierra situada en la parroquia de Vilasacra y en el lugar llamado *closa veila,* mediante un censo anual de dos *mijerias frumenti,* con fecha 5 de las calendas de Mayo del año 1347 (1).

MCDXXVII

Raimundo, abad del monasterio de San Pedro de Rodas, establece á Pedro Andrés de Vilasacra, una pieza de tierra situada en dicho lugar, con fecha 6 de las calendas de Mayo del año 1347 (2)

MCDXXVIII

Fr. Raimundo, abad del monasterio de San Pedro de Rodas, establece á Juan Blanch de Vilasacra, un pedazo de tierra llamado *Closa veila*, y dos *feixas* contiguas por veinte sueldo malgorienses y un censo anual de cuatro *mijerias frumenti,* con fecha 6 de las calendas de Mayo del año 1347 (3).

---

(1) Archivo de la Delegación de Hacienda de Gerona.
(2) » » » »
(3) » » » »

MCDXXIX

Sentencia arbitral de Jaime de Faro, sobre la jurisdicción de la villa de Olot, San Andrés del Coll y San Cristóbal las Fonts, en el año 1347 (1).

MCDXXX

Pedro, abad de San Pedro de Galligáns, confirma la venta hecha por Berenguer de Costa, á favor de Jaime de Sarriá, de dos piezas de tierra sitas en dicho lugar, con fecha 4 de los idus de Septiembre del año 1347 (2).

MCDXXXI

Acta en la cual los monjes del monasterio de San Pedro de Camprodón juran fidelidad y obediencia al abad Fr. Bernardo, y en cambio éste promete conservar los usos y costumbres establecidos en la mencionada casa religiosa. *Et die lune intitulata .IIII. kalendas Januarii anno domini .M.CCC. quadragesimo octavo* (3).

MCDXXXII

Bernardo Colomer, beneficiado del diaconato de Argimont de la iglesia de San Vicente, presta obediencia al prior de Santa María, Salvador Oli-

---

1) Paluzie. *Historia de Olot*, págs. 7 y 8.
2) Archivo de la Delegación de Hacienda de Gerona.
3) » » » »

veras, en 6 de las calendas de Enero del año 1348 (1).

MCDXXXIII

Establecimiento hecho por Arnaldo, abad del monasterio de San Pedro de Rodas, á favor de Pedro Poncio de Vilasacra, de un pedazo de tierra situado en dicho lugar y en el sitio *vocato Mureday*, mediante un censo anual de seis *mijerias frumenti* que tenía que llevar á los graneros que el Abad tenía *in castrum nostrum de Villasacra*, con fecha 17 de Enero del año 1348 (2).

MCDXXXIV

Brunissendis, de la parroquia de Balps, presta juramento de homenaje á Salvador Oliveras, prior de Santa María de Besalú, con fecha 19 de las calendas de Febrero del año 1348 (3).

MCDXXXV

Pedro de Lopardo, prior de San Miguel de Cruilles, firma los capítulos matrimoniales de Galceranda, hija de Bernardo Castellón, el que hace donación á su hija de *duos mill. solidos barchinonensis de terno, et duos vestitus unum videlicet panum valentes per canam viginti quinque solidos, et altrum panum valentis*

(1) Archivo de Santa María de Besalú.
(2) Archivo de la Delegación de Hacienda de Gerona.
(3) Archivo de Santa María de Besalú.

pro canam viginti solidos et duos lectos panorum, scilicet quatuor vanoas, et duo paria linteaminun, et duo capcialia, et unum strineum cum suis apparatibus, etc.. etc.. con fecha 5 de las nonas de Febrero del año 1348 (1).

MCDXXXVI

El rey D. Pedro III, con fecha 8 de las calendas de Abril del año 1348, vendió á Ramón Çavall dos hornos en la villa de Torruella de Montgrí y los *aigualejos* de cada parte del río, desde el puente de Torruella hasta el mar por la parte de tramontana y mediodía hasta las almadravas, el horno y *lleudas* de la villa de Figueras y las rentas de Besalú (2).

MCDXXXVII

Fr. Bosso, abad del monasterio de Santa María de Amer, aprueba la venta hecha por los ejecutores testamentarios de Bernardo de *Podio*, á Pedro Bosqueras de un pedazo de tierra en la huerta de Amer, mediante un censo anual, pagadero en la festividad de San Pedro, de *unam migeriam frumenti boni pulcri et nitidi ad mesuram palacii dicti monasterii*, con fecha 9 de las calendas de Abril del año 1348 (3).

1) Archivo de la Delegación de Hacienda de Gerona.

2) De mi colección. Manuscrito de incorporaciones á la Real Corona, pág. 63.

3) Archivo de la Delegación de Hacienda de Gerona.

MCDXXXVIII

Pedro de Paréts, obtentor del beneficio y curato de la iglesia de San Andrés de Socarráts, presta obediencia y fidelidad por el curato de dicha parroquia al venerable Salvador Oliveras, prior del monasterio de Santa María de Besalú, con fecha 13 de las calendas de Abril del año 1348 (1)

MCDXXXIX

Cecilia de Miralles, de la *parrochie de Sancte Juste et Rufine de Pratis,* se reconoce mujer propia del monasterio de San Pedro de Camprodón y de su abad Raimundo, con fecha 18 de las calendas de Mayo del año 1348 (2).

MCDXL

Fr. Pedro, abad del monasterio de Camprodón, atendiendo á que Raimundo, *baiuli de Castrofollito,* había vendido á Pedro de *ces Vinyoles* el manso de *ces Vinyoles* de la *parrochie Sancti Petri de Monte accuto,* se lo establece de nuevo *ad feudum,* mediante un censo anual, pagadero por la festividad de San Miguel de Septiembre, de 5 sueldos barceloneses, debiendo pagar además veinte sueldos de la misma moneda por cada establecimiento que se hiciera de dicho man-

(1) Archivo de Santa María de Besalú.
(2) Archivo de la Delegación de Hacienda de Gerona.

so, recibiendo por el mencionado establecimiento 150 sueldos barceloneses, con fecha 3 de las nonas de Mayo del año 1348 (1).

MCDXLI

Arnaldo de Puig, de Camprodón, y su hijo Bernardo, en honor de Nuestro Señor Jesucristo, *et gloriose virginis Marie matris eius, et tocius curie celestis*, hacen un establecimiento á favor del monasterio de San Pedro de Camprodón y á los altares de Santa María, San Miguel, San Paladio, San Antonio, Santa María Magdalena, Santa Margarita y Santa Ana, de seis dineros anuales á cada uno, señalando las rentas de los mansos Prats de Fornélls, de la parroquia de Baget, y Campo de Espinalba, de la parroquia de Llanás, con fecha 4 de las calendas de Julio del año 1348 (2).

MCDXLII

Testamento de Guillermina, de la parroquia de Baget, la que después de ordenar que su cuerpo sea enterrado en la iglesia de San Cristóbal de dicho pueblo, á la que hace varias donaciones, así como á su esposo Guillermo de *Sunyiis*, lega á la *capelle Sancti Valentini duos solidos. Item dimitto ecclesii sancti Michaelis de Piru, Sancti Andree de Bestrachano, Sancti Juliani...., Sancti Michaelis de Orto morerio,*

1) Archivo la de Delegación de Hacienda de Gerona.
2) » » » » »

Sancti Michaelis de Munariis, Sancte Marie de Corallo, duodecim denarios. Item dimitto ecclesie Sancti Felicis de Rochabruna viginti quinque solidos, etc., etc. *Actum est hoc nonas Julii anno domini millesimo trescentesimo quadragesimo octavo* (1).

MCDXLIII

Guido, abad de Santa María de Amer, confirma y aprueba un cambio entre Jaime Thomás con Jaime Montaner, de un huerto por una pieza de tierra yermo de pertenencia del manso Salvinela, con fecha 9 de las calendas de Agosto del año 1348 (2).

MCDXLIV

Oblación hecha á Fr. Raimundo, abad de Camprodón, por los ejecutores testamentarios de Guillermo de Villar, de un beneficio fundado por el indicado testador en la iglesia de Santa María de dicha villa, con fecha 16 Agosto del año 1348 (3).

MCDXLV

Raimundo de Turno, obtentor del beneficio y curato de San Juan de Balps, presta obediencia á Salvador Oliveras, prior del monasterio de Santa María de Besalú, jurando por los cuatro Evange-

(1) Archivo de la Delegación de Hacienda de Gerona.
(2) » » » »
(3) » » » »

lios fidelidad y obediencia, con fecha 9 de las calendas de Octubre del año 1348 (1).

MCDXLVI

Pedro Borrell, beneficiado del altar de San Rafael de la iglesia de San Vicente de Besalú, promete obediencia al venerable prior de Santa María, Salvador Oliveras, con fecha 10 de las calendas de Octubre del año 1348 (2).

MCDXLVII

Fr. Bosso, abad del monasterio de Santa María de Amer, confiere la posesión de un beneficio vacante á Bernardo Roger, con fecha 25 de Diciembre del año 1348 (3).

MCDXLVIII

Acta de elección de Fr. Bernardo de Folcrá por abad del monasterio de San Pedro de Camprodón, el que presta juramento de cumplir con los deberes de su cargo, recibiendo la fidelidad de los monjes, con fecha 29 de Diciembre del año 1348 (4).

MCDXLIX

Raimundo Pons y su mujer Catalina, Elisenda y su hijo Juan, Pedro Tomás, Bernardo Llobet, y

(1) Archivo de Santa María de Besalú.
(2) » » » »
(3) Archivo de la Delegación de Hacienda de Gerona.
(4) » » » »

otros habitantes de Pi, en el Conflent, se reconocen hombres propios y sólidos del monasterio de San Pedro de Camprodón y de su abad Fr. Bernardo, con fecha 18 de Marzo del año 1349 (1).

MCDL

Homenaje prestado á Bosso, abad del monasterio de Santa María de Amer, por Bernardo, por tener para él y su monasterio el manso Roquet de la parroquia de San Julián de Llor, con fecha nonas de Mayo del año 1349 (2).

MCDLI

Jaime Orrióls, de la villa de Palomárs, se hace hombre propio del monasterio de San Pedro de Galligáns, en manos de su abad Fr. Pedro, con fecha 10 de las calendas de Junio del año 1349 (3).

MCDLII

Edicto de la Curia real de Gerona para que se presentasen á alegar sus derechos á la posesión de varios mansos que el Abad de Santa María de Amer decía eran de pertenencia de su monasterio, con fecha 19 de las calendas de Junio del año 1349.

«Ojats ho tot hom de part del senyor Rey queus fa saber la cort, quel honrat abat del mo-

(1) Archivo de la Delegación de Hacienda de Gerona.
(2) » » » »
(3) » » » »

nastir de Mer, ha presentat davant la cort ques ell ha acostumats de hauer homens e fembres, censes, tasques, e agres, e altres seruituts, en los masos de jus nomanats, e en ..... dequells, los quals masos ara son tornats a beneuici, axi que en aquells no ha persones quels tenguen affogats, ne acasats, ne qui fassen al dit abat, ne al seu monastir, los drets e seruituts que deuhan en aquells los quals masos son aquests quis seguexen. Primerament lo mas des soler, lo mas fariol, lo mas baransel de Sant Climent de mer. Item lo mas duran, lo mas desplan de granoyers, lo mas de linas de castelar. Item lo mas de teher de gualisan, lo mas descolel, lo mas vilabona, lo mas de sa fabrega, lo mas famads, lo mas bruguera, lo mas gili, lo mas nou, lo mas ariol, lo mas santiscla de sobra roque, lo mas perabadal, lo mas pera de sobra roque, lo mas bolos, lo mas de puig aguila, lo mas tres, lo mas campanlin, lo mas des camps, lo mas de puig daual, lo mas saliteda, tots de la val de mer, lo mas deni de vidreras, per que la cort ha instancia del dit abat, ab neu de aquesta present crida cita tota persona, qui per dret de heretat ó de successió ho per altra rahó, haien, ho hauer si tenen dret en la util senyoria dels dits masos he del aum, ho de quiscuns de aquells, que dins spay de .VI. mesos primers, e continuament saguents, comparegua deuant la cort ho deuant lo dit abat, e mostra de son dret, e sie apeylat de tener e ragir e conseruar quiscuns segons..... los dits masos, o quiscuns dells, e aquells tenir acasats, e affogats, he ffasen per aquells al dit abat homens e fembres, e censes, e altres drets, a el pertanyents, per rahó dels dits masos, lo qual

per spay de temps de .VI. mesos dits, la dita cort asigna, a tots generalment. En altra manera pasats los dits .VI. mesos de qui auant la dita cort daria llicencia al dit abat de establir los dits masos, etc., etc. *Die jouis intitulata nonadecimo kalendas januari anno domini millesimo trecentesimo quadragesimo nono* (1).

MCDLIII

Francisca, esposa de Arnaldo de Condamina, de la parroquia de Vilasacra, se reconoce mujer propia del monasterio de San Pedro de Rodas, en manos de su abad Raimundo, con fecha 8 de los idus de Junio del año 1349 (2).

MCDLIV

Guillermo Satiraneo, clérigo beneficiado de la iglesia de San Andrés de Socarráts, promete al venerable Salvador Oliveras, prior de Santa María de Besalú, la obediencia y reverencia acostumbradas, con fecha 6 de los idus de Julio del año 1349 (3).

MCDLV

Reconocimiento hecho por Pedro de Vilasacra, de que tenía para Fr. Raimundo, abad del monasterio de San Pedro de Rodas, un huerto situado en dicho lugar, con fecha 9 de las calendas de Agosto del año 1349 (4).

---

(1) Archivo de la Delegación de Hacienda de Gerona.
(2) » » » »
(3) Archivo de Santa María de Besalú.
(4) Archivo de la Delegación de Hacienda de Gerona.

MCDLVI

Salvador Oliveras, prior de Santa María de Besalú, concede el beneficio y curato de la iglesia de *Santa María de Pulcro loco..... in villa Bisulduni*, á Dalmacio Narciso, el que promete obediencia y fidelidad, con fecha 1.° de las calendas de Diciembre del año 1349 (1).

MCDLVII

Establecimiento hecho por Fr. Bernardo, abad del monasterio de San Pedro de Camprodón, de un patio y huerto á sor Ana, priora del monasterio de San Nicolás de dicha villa, para la construcción de un cementerio, con fecha 15 de las calendas de Febrero del año 1350. Entre los confirmantes, además del abad y monjes, figura Fr. Bernardo de Rovira, prior de Santa María de Ridaura, como testigo (2).

MCDLVIII

Francisca, de la parroquia de *Sancte Eugenie de Villarromano et Sancti Mathei de Villelubrica*, reconoce tener por Fr. Pedro, abad del monasterio de San Pedro de Galligáns, una *fexie terre* situada en la *parrochie de Turricella de Monteraso*, bajo un censo anual de diez dineros barceloneses de terno, pagaderos por Na-

(1) Archivo de Santa María de Besalú.
(2) Archivo de la Delegación de Hacienda de Gerona.

vidad, con fecha *pridie idus Marci anno domini Millesimo .CCC. quinquagesimo* (1).

MCDLIX

El procurador de Bosso, abad de Santa María de Amer, confirma la venta de una casa sita en dicha villa por Guillermo Puig á favor de Arnaldo Alemany, con fecha 13 de las calendas de Mayo del año 1350 (2).

MCDLX

Raimundo, abad del monasterio de San Salvador de Breda, firma la escritura de venta hecha por Simón Margé de Massanet, á favor de Bartolomé Sabarí, de la parroquia de Sils, de una *fexie terre* situada en la mencionada parroquia, con fecha 11 de las calendas de Octubre del año 1350 (3).

MCDLXI

Convenio entre Ugo, abad del monasterio de San Pedro de Camprodón, y Fr. Pedro de Fornélls, cellarero, y fr. Jazperto, enfermero del mencionado monasterio, sobre los *foriscapiis et laudimiis* de un huerto y patio situado *in illa plana que convenit et sub ponte nove et sub solano ville Campirotundus et vocabatur treyta den Exadela,* conviniendo repartirse su producto en

(1) Archivo de la Delegación de Hacienda de Gerona.
(2) » » » »
(3) » » » »

partes iguales. *Actum est hoc quinto nonas octobri anno domini .M.CCC. quintodecimo. Sig†num Dni. Hugonis. Sig†num Fr. P. de Fornellis. Sig†num Fr. Jaspertus infirmarii predictorum qui hoc firmamus et laudamus* (1).

MCDLXII

I

Rodalía de la veguería de Gerona.

«La vagaria de Gerona comensa al maresma de Caules descarats la inclus en la mar, e compren lo castell de Montpalau e travesa Montnegra eix a la riera de Galba. e puia per las montanyas de Montseny e pasa sobra Sponella e travesa la montanya. e eix al pont de Roda. e torna al coll de Cabreres e Ruissic fins a las montanyes prenent lo aiguaves dessa Bas fins al cami real per la sumitat. e la vall de Hostolas. o Far e enssa Bas, e la vall de Llemana, eix sus deves Finestras e travesa la serra, eix tro sus al coll de Calç pasa per St. Michel de Campmajor que compren, eix á Mata. eix e travesa la serra e pasa per lo terma de Mata e travesa per Vilavenut e pasa per Olles e Villademuls e Gallines e tot lo terme de Villademuls. eix a embia entre Bascara e Calabuix. e tro per la ribera de Ffuvia. entra fins dins la mar dejus St. Pera Pascador e compren Empuries e Torruella de Montgri e Bagur. Palafrugell. Palamos

(1) Archivo de la Delegación de Hacienda de Gerona.

e St. Faliu de Gixols e Tossa e Loret e Blanes e tornant per la montanya tro a St. Pol de Maresma.»

II

Rodalía de la Veguería de Besalú.

«La vagaria de Besalu comensa al coll de Panisars e ve per la serra de Cabrera e puia sobra Pincaró, entro a Costoya que compren, entro al peu de Cabrenys que compren, Ribelles e passa la serra, entro sus al terma de Prats, eix per la serra e compren Rochabruna e Bolos, eix al coll de Seguries e al coll de Penedís, e compren las valls de Baget e de Hox e deç Bach e de Bianya, e passa per la serra de St. Pons de Aulina, eix al coll de Puixmal e al coll de Canas e al coll de la Cabra, e compren tot Bas, eix al coll de Buch entre Hostoles e Colltort, eix al coll de Finestras e al coll des Cascals e va a Mata e pasa par Borgonya e per Villavenut, eixa Fluvia deius Bascara qui es en la dita vagaria, e pasa deius Pontos que compren e per Garrigas e deius Villamorell que compren, eix deius Sta. Logaya que compren e a St. Pol e afronta ab Far e compren Villabertran, entro sus a sa Muga e pren puix la ribera de aqui amont, entro sus al coll de Panisas e compren a Montroig e Cabrera de Darnius.

Aquestos son los lochs propis de Sor. Rey qui son dins aquesta vagaria de Besalu: Besalu, Figueres, Pontos, Crexell, Borrasa; dins aquesta vagaria es la baillia de Figueres e vascompta de Bas en la terra de Na Elicen de Oix e Castallo de Ampuries e Granores del compdat de Ampurias e lo vescomptat de Rochaberti e Paralada, que no hauen mes

dins las afrontations de aquesta vagaria empero lo vaguer de Besalú los cita per pau y treva.

Exemplum huismodi de nominationis vicarie gerunde regio jusu a libro pretitulato denominationum vicarie cathalonie apud regium archivire barchinonensis reconditum sumpsi ego Petrus Michel Carbonelis regius archivarius una et insolidum cum Francisco Carbonell fillio et archiviario meo scripsi et veridice comprobarii ut igitur plenaria fides impendatur nostrum quo utor in publicis actibus appono signum (1).

MCDLXIII

Venta hecha por el rey D. Pedro III, en 17 de Marzo del año 1351, á favor del Abad de San Juan de las Abadessas, de la jurisdicción de dicha villa y de los lugares de San Pablo de Seguries, San Martín de Carroca, Aquasia, bailía de Carrovira, San Salvador de Viaña, San Martín de Tornarisa, San Pons de Aulina, Santa Lucía de Puigmal, Tragurá, Salarza y del castillo de Llers, mandando que dicho Abad fuese puesto en posesión de dicha jurisdicción, confesando el Rey haber recibido 15.000 sueldos por precio de dicha venta (2).

MCDLXIV

Aprobación por Cathalane, esposa de Guillermo Alión, de la renta de los censos y tascas que

(1) De mi colección.

(2) De mi colección. Manuscrito de incorporaciones á la Real Corona, pág. 73.

en manda había hecho á Raimundo, abad del monasterio de San Pedro de Rodas, que le pertenecían en la parroquia de Santa Eulalia de Vilanova, con fecha calendas de Abril del año 1351 (1).

MCDLXV

Raimundo de Lastosela reconoce que tiene por el prior de San Juan las Fonts, Fr. Bartolomé de la Balba (2), un manso llamado Ça Muçolera, en la parroquia de San Martín de Cubilisico.

«Actum est hoc Oloti quinta die mensis Octobris anno a natiuitate Domini millesimo CCC.° quinquagesimo primo» (3).

MCDLXVI

Reconocimiento de hombre propio del monasterio de San Pedro de Rodas y de su abad Fr. Raimundo, por Jaime Truyóls de Llansá, con fecha 29 de Mayo del año 1352 (4).

MCDLXVII

Reconocimiento hecho por Fr. Bernardo, abad del monasterio de San Pedro de Camprodón, á favor de Bartolomé Soler, de la parroquia de Montagut, del manso *Fabrica dels angles, imponen-*

(1) Archivo de la Delegación de Hacienda de Gerona.
(2) Luego vuelve á citarse nombrándosele *Bartolomé de la Balma*.
(3) Archivo de la Delegación de Hacienda de Gerona.
(4) » » » »

do super hiis nobis et nostris successoribus silencium sempiternum, con fecha 18 de Septiembre del año 1352 (1).

MCDLXVIII

Fr. Bernardo Sayón, prepósito de Sahorra, firma carta de pago de un censo que pagaban á dicho priorato, por el monasterio de Camprodón, Pedro de Cantarello y Raimundo Roca. *Actum est hoc in villa francha .XXVIII. die Septembris anno anativitate domini millesimo trecentesimo quinquagesimo secundo* (2).

MCDLXIX

Pedro de Ariollo, de la parroquia de San Miguel de Amer, hace renuncia del manso de este nombre á favor de Fr. Bosso, abad del monasterio de Santa María de Amer, con fecha 3 de Diciembre del año 1352 (3).

MCDLXX

Guillermo Pedro vende á Arnaldo de ça Quintana, de la parroquia de Monells, una viña y tierras situadas en la parroquia de Cruilles, en el lugar llamado *camp de Cerver,* por cien sueldos barceloneses de terno, salvo el derecho y dominio del noble Guilaberto de Cruilles, firmando la es-

(1) Archivo de la Delegación de Hacienda de Gerona.
(2) » » » »
(3) » » » »

critura también Pedro de *Lapardo*, prior de San Miguel de Cruilles, con fecha 12 de Enero del año 1353 (1).

MCDLXXI

Colación del beneficio curato de la iglesia de San Andrés de Socarráts, á favor de Pedro de Comba, por Salvador Oliveras, prior del monasterio de Santa María de Besalú, con fecha 29 de Abril del año 1353 (2).

MCDLXXII

Bernardo de Camps se confiesa hombre propio por su manso de Camps, de San Esteban de Oculo, del prior de San Cornelio de Bas, Bernardo de Boscho y de sus sucesores, con fecha 1.° de Mayo del año 1353 (3).

MCDLXXIII

Fr. Bosso, abad del monasterio de Santa María de Amer, firma la escritura de establecimiento hecha por Juan Puig de una casa sita en dicha villa á favor de Berenguer de Puig, con fecha 21 de Octubre del año 1353 (4).

MCDLXXIV

Renuncia hecha por Francisco Andrés, á favor

(1) Archivo de la Delegación de Hacienda de Gerona.
(2) Archivo de Santa María de Besalú.
(3) » » » »
(4) Archivo de la Delegación de Hacienda de Gerona.

de Fr. Bosso, abad de Santa María de Amer, de la mitad del manso *vocato de Fuxino situatum in dicta parrochia Sancti Juliani de Lauru,* que tenía por indiviso con el monasterio, con fecha 17 de Enero del año 1354 (1).

MCDLXXV

Concordia (2) entre Fr. Bernardo, abad de San Pedro de Camprodón, el Provincial de los Carmelitas en Cataluña y el Prior del monasterio del Carmen de Camprodón, por la que este último se obliga á pagar 20 libras de cera como censo anual al Abad de San Pedro de Camprodón y asistir con los religiosos á los oficios divinos y profesiones de dicho monasterio ciertos días del año, con fecha 7 de Junio del año 1354 (3).

MCDLXXVI

Oliver de Cortadis vende á Camprodón de Bacho, un huerto *in Orta de Cloto,* en precio de 60 sueldos barceloneses de terno, salvo el directo dominio del monasterio de Camprodón, á cuyo abad promete el comprador satisfacer la parte correspondiente de los laudemios, tercias y foriscapios y el censo anual, por San Miguel, de 10 denarios de la misma moneda.

1 Archivo de la Delegación de Hacienda de Gerona.

2) Esta concordia parece ser que no fué cumplida con mucha exactitud por los carmelitas, como lo indican documentos de fechas 11 de Junio de 1365 y 26 de Abril de 1384, aparte del mandato expreso de observarla hecho por el Vicario general de Gerona, expedido en 16 de Marzo de 1364; documentos todos de que se guarda noticia en el archivo provincial de Hacienda de Gerona.

3) Archivo de la Delegación de Hacienda de Gerona.

«Actum est hoc in Campo Rotundo XVIII die Junii anno a natiuitate Domini M.° CCC.° quinquagesimo quarto.»

Firma el abad Bernardo (1).

MCDLXXVII

Camprodón 15 Julio 1354.

Ningú pot pescar en Fluviá desde torrent de Gautró fins als Molins den Molivendra sens llicencia del Abat de Camprodon, ni pasturar en lo plá de Poligé sino pagantli un moltó, exceptuant los remats que sols van de passo.

Sentencia del jutge de Besalú provenient de auctoritat Real.

Joan Banuils, not.° de Besalú (2).

MCDLXXVIII

Jaime de Cornellá, señor del castillo de Salas, vende á Fr. Bernardo, abad del monasterio de San Pedro de Besalú, el manso *Brutillis de Amont*, con sus tierras, honores y posesiones, en libre y franco alodio, cuya venta aprobaron Francisca, su esposa, y sus hermanos Berenguer y Bernardo de Cornellá. *Actum est hoc Bisulluni vicesima quarta die Julii anno anativitate domini millesimo trecentesimo quinquagesimo quarto. Sig̃num Jacobi de Corneliano. Sig̃num Ffransice uxoris domini venerabilis Jacobi*

(1) Archivo de la Delegación de Hacienda de Gerona.
(2) Trasllat del monasterio de Camprodón.

de Corneliano. Sig†num Petro de Corneliano. Sig†num Sibilis uxoris eius. Sig†num Berengarius de Corneliano. Sig†num Bernardus de Corneliano. Sig†num Raimundus de Brutillis damont. Sig†num Frater Bernardus dei gratia abbatis monasterii Sancti Petri Bisulluno, etc., etc. (1).

MCDLXXIX

Fr. Bernardo, abad de San Pedro de Camprodón, firma la escritura de venta hecha por Raimundo de Gironella y su esposa Elisendis á favor de Jaime Armayach, de un patio situado ante la iglesia de Santa María de dicha villa, por 415 sueldos barceloneses de terno. *Actum est hoc in Campo Rotundo .XXX. die Julii anno anatitivate domine .M. trecentesimo quinquagesimo quarto* (2).

MCDLXXX

Juan Sifrén reconoce ser hombre propio del monasterio de Camprodón y de su abad Bernardo.

«Actum est hoc in dicto Monasterio quarta decima die Augusti anno a natiuitate Domini millesimo .CCC. quincuagesimo quarto» (3).

1. Archivo de la Delegación de Hacienda de Gerona.
2. » » » »
3. » » » »

MCDLXXXI

Fr. Bernardo, abad del monasterio de San Pedro de Camprodón, reconoce y confirma á Francisco Soler, de la *parrochie de Montisacutis*, la posesión de un molino situado *in flumine Fluviani, cum domibus sive casalibus eorumdem, et cum intratibus, exitibus, patiis, propietatibus et pertinenciis suis, et cum rodis et rodetis, et molis, reccho et aliis et singulis universis aparatibus suis, et cum aqiis, aqueductibus, fluvius seu, aquarum et resclausis*, etc., etc. *Actum est hoc in Castrofollito vicesima nona die augusti anno anativitate Domini .M. trecentesimo quinquagesimo quarto* (1).

MCDLXXXII

Bosso, abad del monasterio de Santa María de Amer, establece á Arnaldo el manso llamado Arsollo, situado en la parroquia de San Miguel de Amer, con fecha 12 de Septiembre del año 1354 (2).

MCDLXXXIII

Bernardo de Boscho, prior de San Cornelio de Bas, establece á Francisco *Textoris*, de Mayol, una pieza de tierra situada en la parroquia de San

(1) Archivo de la Delegación de Hacienda de Gerona.
(2) » » » »

Privat, por diez sueldos barceloneses, con fecha 17 de Septiempre del año 1354 (1).

MCDLXXXIV

Carta dirigida por Bernardo, abad del monasterio de San Pedro de Camprodón, á Ratherio de Lautrech, abad de Moissach, manifestándole que no diese crédito á todo cuanto hubiese podido escribir en su perjuicio ó daño el Obispo de Gerona, que era su enemigo, en el año 1354 (2).

MCDLXXXV

Doña Alemanda, filla del Venerable Francisco de Bisania, per medi de son Procurador se confessa propia de Fr. Bartomeu Abalma prior de esta y tenir per ell son mas de Couran, en Sant Martí de Cubilisico: y allí mateix lo camp de Sfolia, lo camp Abadals, en Santa María de Biaña. *Actum est hoc in parrochia Sancti Johannis de Fontibus vicesima octava die mensi Madii anno a nativitate Domini millesimo trecentesimo quincuagesimo quinto* (3).

MCDLXXXVI

Pedro, prior del monasterio de San Pedro de Cercada, aprueba la venta hecha por Berenguer Sauri á Jaime Rubei, de la parroquia de Sils, de

1 Archivo de Santa María de Besalú.
2 Véase tomo IX, pág. 165.
3 Archivo de la Delegación de Hacienda de Gerona.

una pieza de tierra que tenía en dicha parroquia bajo el dominio de dicha casa religiosa, con fecha 30 de Junio del año 1355 (1).

MCDLXXXVII

Raimundo, abad de San Salvador de Breda, firma la escritura de venta hecha por Berenguer Saurí á favor de Jaime Rubei de Sils, de una *fexia* de tierra situada en dicho lugar, con fecha 30 de Junio del año 1355 (2).

MCDLXXXVIII

Guillerma de Coll y Bonanata, de la parroquia *Sancti Martini de Mota,* se confiesan mujeres propias del monasterio de Santa María de Amer, en manos de Bosso, abad del mencionado cenobio, con fecha 4 de Agosto del año 1355 (3).

MCDLXXXIX

Fr. Bernardo, abad del monasterio de San Pedro de Camprodón, establece á Arnaldo de Casella, de Baget, los mansos Aulina y Artés, situados en dicha parroquia, mediante un censo: pero pasados doce años entrarán en la servitud de hombres propios del monasterio y pagarán por ella un *pollastre,* con fecha 1.º de Diciembre del año 1355 (4).

---

(1) Archivo de la Delegación de Hacienda de Gerona.
(2) » » » »
(3) » » » »
(4) Trasllat del Monasterio de Camprodón.

MCDXC

Escritura de reconocimiento hecha por el Prior de Santa María de Besalú á Pedro de Santa María, en el año 1355 (1).

MCDXCI

Fr. Bernardo, abad del monasterio de San Pedro de Camprodón, establece los mansos de Ortáls y Palomar, de la parroquia de San Cristóbal de Baget, á Guillerma de Ortáls, *pubilla*, con los censos acostumbrados *et unum pullum domesticum*, con fecha 21 de Mayo del año 1356 (2).

MCDXCII

Fr. Bartolomé Abalma, prior del monasterio de San Juan las Fonts, establece el manso Roquer de San Martín de Capsech á Guillermo Codina, de dicha parroquia, atendiendo que quedaba dicho manso sin personas para su cultivo á causa de la *mortaldat general de la pesta*, con un censo anual de un sueldo, un par de gallinas, una *perna de porch*, tres sueldos por Navidad y tascas acostumbradas, con fecha 7 de Septiembre del año 1356 (3).

---

(1) Véase tomo VI, págs. 137 y 138.

(2) Archivo de la Delegación de Hacienda de Gerona.

(3) Archivo de la Delegación de Hacienda de Gerona. Es de advertir que este prior de San Juan las Fonts se nombra de muy distintas maneras en las escrituras: pues en las que llevamos publicadas se le llama *de la Balma*, *Libalma*, *Abalma*, *Labalma*, etc., etc.

MCDXCIII

Pedro Beliart, de la parroquia de Pi, diócesis de Elna, se reconoce hombre propio del monasterio de San Pedro de Camprodón en manos de su abad Bernardo, con su prole presente y futura, teniendo que entregar todos los años, por la festividad de Ntra. Señora de Agosto, *unum par caponum,* con fecha 1.° de Octubre del año 1356 (1).

MCDXCIV

Fr. Bosso, abad del monasterio de Santa María de Amer, firma la escritura de venta hecha por Guillermo de Illa, ejecutor testamentario de Elisenda de Illa, á favor de Berenguer de Auleda, de *una feixa terra*, en Amer, con fecha 12 de Octubre del año 1356 (2).

MCDXCV

Creación del condado de Osona á favor del hijo de Bernardo de Cabrera, en la que se relatan por extenso los honores y méritos de éste, así como los grandes servicios prestados al Rey y á la patria por el padre y el hijo, pero más especialmente por el primero, en el año 1356 (3).

(1) Archivo de la Delegación de Hacienda de Gerona.
(2) » » » »
(3) Véase tomo V, ap. n.° II.

MCDXCVI

Fr. Arnaldo, abad del monasterio de San Pedro de Rodas, confiesa recibir de Pedro Poncio, de Vilasacra, *duodecimus solidos malgorienses, duas pernas de meliorum porcho,* que de censo prestaba todos los años el día de la Natividad del Señor, á su monasterio, con fecha 23 de Abril del año 1357 (1).

MCDXCVII

Establecimiento hecho por Arnaldo, abad de San Pedro de Rodas, á Guillermo Seguí, de un campo situado en la parroquia de San Esteban de Villasacra, *in loco vocato Marnares,* mediante un censo anual de diez *mijerias frumenti,* con fecha 25 de Julio del año 1357 (2).

MCDXCVIII

Concordia entre el Infante Raimundo Berenguer, hijo del rey de Aragón D. Jaime y conde de Ampurias, y Fr. Bosso, abad del monasterio de Santa María de Amer, con el consentimiento de sus monjes congregados en capítulo, y de Berenguer, obispo de Gerona, absolviendo el conde de Ampurias por él y sus sucesores al monasterio de todas las demandas reales y personales, reconociendo que la mencionada casa religiosa tenía

(1) Archivo de la Delegación de Hacienda de Gerona.
(2) » » » »

la jurisdicción y el mero y mixto imperio en la parroquia de Colomés, en el año 1357.

Nouerint vniuersi quod nos inffans Raimundus Berengarii illustrisimi domini Jacobi bone memorie regis Aragonum, filius comes Impuriarum, per nos et per omnes heredes et successores nostros, gratis et ex certa scientia absoluimus, diffinimus penitusque remittimus, omnibus et singulis hominibus et feminis, tam venerabilis abbatis monasterii Sancte Marie de Amerio, diocesis gerundensis, quam aliis quibuscumque quorumtumque aliorum dominorum existant habitantibus in loco et parrochia de Columbariis et in quatuor mansis subscriptis abbatis predicti, videlicet in manso vocato Baron de Oliuis et in manso antiquitus vocato Malagrassa, nunc vero vocato Loganya de Palaciolo, parrochie Sancti Saturnini de Guarrigolis, et in manso vocato Jaubert et in manso vocato de Volueranya, existentibus in parrochia Sancte Marie de Guahusis, in villario Santi Bartholomey de Camelleria, licet absentibus, et suis perpetuo omnes penas ciuiles et criminales et alias quaslibet et quascumque etiam penas tertiorum et manulentarum et alias quascumque penas pecuniarias et calonias quascumque quas nos dare seu infligere possemus contra ipsos vel eorum aliquem seu aliquos vel aliquam seu aliquas et bona ipsorum et in quibus nobis uel curie nostre tenerentur; et hoc tam ratione quorumcumque criminum et excessuum per eos vel eorum aliquem seu aliquam simul vel (. . . . . .) comissorum infra dictum locum seu parrochiam de Columbariis siue infra dictos quatuor mansos seu alibi vbicumque infra comitatum prefatum quorum criminum siue excessum punitio ad nos vel curiam nostram pertinere noscatur siue de eis incepta fuerit vel perfecta inquisicio siue non quam racione quarumeumque manulentarum emparum fractarum et obligationum curie et penarum

eis vel alicui ipsorum hominum et mulierum generaliter vel specialiter impositarum quam alia qualicumque ratione siue causa vsque ad ahanc *(sic)* presentem diem quas quidem absolucionem et diffinitionem ac remisionem predictas facimus graciose jam dictis hominibus et feminis pure libere et absolute absque aliqua condicione et reccentione prout melius et vtilius ad bonum et sanum intellectum dictorum hominum et mulierum possit intelligi atque dici. Ita quod siue dicti homines et mulieres aut aliquis seu aliqua eorumdem in premissis vel aliquo predictorum culpabiles fuerint siue non et siue nobis in aliquo pro premissis teneantur siue non nunquam possint per nos vel nostros pro premissis vel eorum occione in judicium trahi vel modo aliquo conueniri, immo per nos et nostros facimus dictis hominibus et mulieribus et cuilibet ipsorum et bonis ipsorum et notario infrascripto tanquam publice persone predicta omnia et singula ac etiam infrascripta a nobis legitime stipulanti et recipienti nomine dictorum hominum et mulierum et suorum et omnium quorum intersit et intererit ac poterit inter esse de predictis omnibus et singulis absolucionem et diffinicionem ac bonum et perpetuum finem et pactum de vlterius non petendo et de vlterius non . . . . . dictos homines et mulieres aut aliquem seu aliquam ipsorum in judicio vel extra pro promissis vel eorum occasione volentes nichilominus et mandantes tenore presentis publici instrumenti vicem episcopale gerentis in hac parte vicario nostro dicti comitatus ac baiulo castri nostri de Virginibus et procuratori fischali ac notariis et scriptoribus curiarum nostrarum aliisque officialibus nostris quibuscumque presentibus et futuris quatenus absolutionem et diffinicionem nostras huiusmodi firmas habeant et obseruent et non contraueniant nec aliquem contrauenire promitant aliqua racione et quod omnis manuleutas facitis in posse curie dicti castri

de Virginibus vel in aliis curiis nostris quibuscumque de dictis hominibus et mulieribus aut d(e a)liquibus eorumdem quacumque ratione et etiam quascumque emparas et penas factas et impositas hominibus et mulieribus supradictis quacumque ratione vel causa vsque ad hanc presentem diem cancellent et anullent seu cancellari faciant penitus ac etiam anullari. Quoniam nos easdem mandentas, emparas et penas quascumque predictas et quamlibet ipsarum cum presenti publico instrumento cassamus penitus ac etiam anullamus et eas et earum quamlibet ex nunc carere volumus viribus et efectu. Et sic promitimus ac etiam sponte juramus per Deum et eius sancta quatuor euangelia corporaliter á nobis tacta predictas absolutionem et diffinitionem ac remissionem nostras huiusmodi et omnia alia et singula supradicta rata grata et firma semper habere, tenere et seruare et nullatenus contrafacere vel venire jure aliquo siue causa. Mandantes de predictis fieri et tradi jam dictis hominibus et mulieribus publicum et publica instrumentum et instrumenta vnum et plura et tot quod ipsi vel eorum aliquis pecierint aut pecierit per notarium infrascriptum. Acta fuerunt predicta et per dictum inclitum dominum infantem Raimundi Berengarii comitem. . . . . firmata, laudata et jurata vt superius continetur in loco de Vilaumalla dicti comitatus Impuriarum die lune que fuit sexta decima dies mensis Octobris anno a natiuitate Domini millesimo CCC.° quincuagesimo septimo vocatis ad hec et presentibus testibus venerabilibus Guillermo de Villacuto milite et Nicholao Petri jurisperito ville Castilionis Impuriarum et Petro de Podio jurisperito ville de Figariis et etiam Petro Pastoris scriptoris domini inffantis.

Sig†num mei Jacobi comitis ciuis Gerunde notarii publici auctoritate dicti domini infantis per totum dictum comitatum et per omnia loca ditioni eiusdem domini infantis subiecta qui promissis vna

cum prenominatis testibus vocatus presens interfui et hec scribi feci et clausi (1).

MCDXCIX

Lo abat de Camprodón, Bernard, estableix á Pere Surriba de Palau un pedás de terra herma en lo pla de Poligé (que es tot de dit Abat) or.t altre pedás, que vui die estableix á Pere Barceló de Palau: m.e p.t y cers. honors de la Masoveria del Grau de Palau. Pacte de cultivarla tota, y la mitat per viña: cens una gallina. 29 Juny, tasca entera de tots explets de pa y vi, 3.ª part *calcatura bladis*.

«Actum est hoc in parrochia Sancti Petri de Monteacuto vicesima die mensis Nouembris anno a natiuitate Domini millesimo trecentesimo quinquagesimo septimo» (2).

MD

Reconocimiento por Hugo, vizconde de Cardona, al Abad de Santa María de Amer, de la donación que hizo al monasterio de cuarenta cargas de sal hecha por su abuelo Ramón Folch, en el año 1357.

«Nos Huguet per la gracia de Deu vezcompte de Cardona al amat nostre en Berenguer Daltarriba regent la sal nostre del areny de Cardona y atots altres regidors o compradors de la dita sal qui per avant seran. Salut y grasia. Ffem nos sa-

(1) Archivo de la Delegación de Hacienda de Gerona.
(2) Trasllat del monasterio de Camprodón.

ber que devant nostre es comparegut Johan Simonet de Mont jous, prevera procurador del religios ffrare Bosso per la grasia de Deu abat de Amer, e ans mostrade una carta publica en la qual es contengut, quel molt nobla en Ramon Folch de bona memoria, avi nostre regonegue be al abat la . . . . . del monastir aquell abat e monastir deure rebre cascum an en lo areny de la dita sal de Cardona quaranta somades de sal les quals haie a rebre e tret segons que es acustumat per que com nos (uñyla) a ell e al dit seu monastir aquelles .XL. somades cascum an per liurades per aço volem e a vos dehim e manam que les dites quaranta somades de sal de present e en apres cascum an limets al dit abat o acqui el volra empero que aquells segons que es acostumat tragne e seu port ab propies besties del dit abat o de son monastir o de homes propis del dit monastir sobre la qual cosa volem per nos e per rebut sagrament daquels qui les dites bestias amenaran. E aço per res mudats. Dat a Cardona a .XVI. de Novembre *anno anativitate domum. M.CCC. quinquagesimo septimo. Signo Raimundus de pariete alto notarius publicus substitutus auctoritate regia a Bernardus de Toylano publico Gerunde notarius hoc translatum a suo originali,* etc., etc.» (1).

MDI

Fr. Bernardo, abad del monasterio de San Pedro de Camprodón, atendiendo que *in plano de*

1 Archivo de la Delegación de Hacienda de Gerona.

Poligio, parrochie Sancti Petri de Monte acuto, poseía una gran pieza de tierra yerma, establece á Bernardo Riera una *feixa* de la misma, que lindaba con honores de los mansos *Molivedra* y *Gradu* y con *ruppis flumen Fluviani*, mediante la entrega de setenta y cinco sueldos barceloneses de terno y un censo anual de un par de pollos por la festividad de San Pedro: tasca de pan y vino y la tercera parte *calcatura bladis. Actum est hoc in parrochie dicti Montis acuti vicesima die mensis Novembri anno anativitate domini millesimo trecentesimo quinquagesimo septimo. Sig†num Fr. Bernardi abbatis. Sig†num Bernardi de Riera. Sig†-núm. Fr. Jacobi Cirona monachus*, etc. (1).

MDII

Reconocimiento de hombre propio del priorato de San Cornelio del Mont y á su prior Bernardo de Boscho, hecho por Arnaldo de Camps, en el lugar de Mallol, con fecha 13 de Diciembre del año 1357 (2).

MDIII

Bartolomé de Roura, de la parroquia de Puigpardinas, se confiesa hombre propio con su prole y bienes al prior de San Cornelio de Bas, Bernardo de Boscho, con fecha 13 de Diciembre del año 1357 (3).

(1) Archivo de la Delegación de Hacienda de Gerona.
(2) Archivo de Santa María de Besalú.
(3) » » » »

MDIV

Sentencia pronunciada por Galcerán, oficial del obispo de Gerona, á favor de Bernardo, prior del monasterio de Santa María de Ridaura, declarando que la tercera parte de los bienes de los clérigos que fallezcan en dicha villa pertenecen al mencionado Prior, en el año 1357 (1).

MDV

Fr. Arnaldo, abad del monasterio de San Pedro de Rodas, y el capítulo en pleno, reunido con este objeto *ad sonum campane,* permuta varias tierras propiedad del monasterio con Bernardo Sardi, militar, de Vilasacra, con fecha 3 de Enero del año 1358 (2).

MDVI

Fr. Arnaldo, abad del monasterio de San Pedro de Rodas, establece á Jaime Borrasá varias piezas de tierra situadas en Vilasacra, con fecha 7 de los idus de Enero del año 1358 (3).

MDVII

Fr. Arnaldo, abad del monasterio de San Pedro de Rodas, establece á Guillermo de Vilasacra

(1) Archivo de la Delegación de Hacienda de Gerona.
(2) » » » »
(3) » » » »

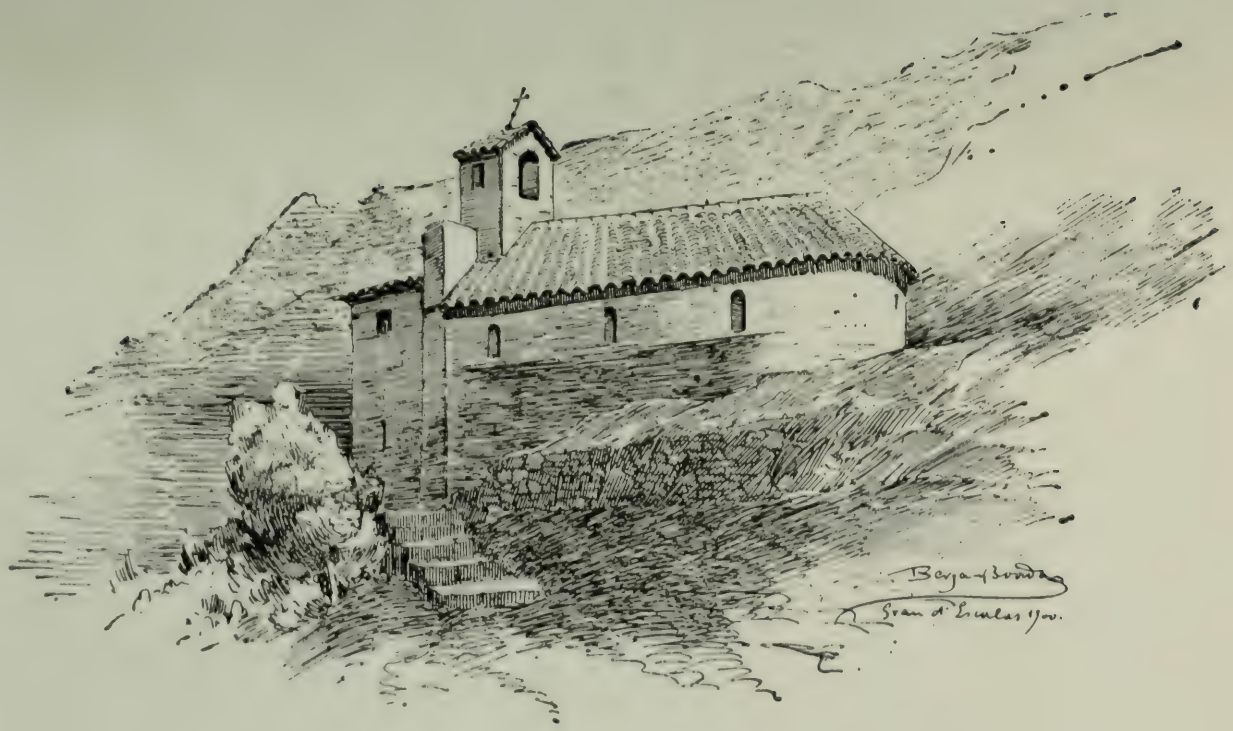

Santa María de las Escalas

una pieza de tierra situada en dicho lugar y que lindaba con varios particulares y *strata de Ffiguariis*, con fecha 6 de Febrero del año 1358 (1).

MDVIII

Reconocimiento de hombres propios de Santa María de Besalú y de su prior Salvador Oliveras, hecho por Ermesendis y Pedro Raimundo, de la parroquia de Romañá, y Arnaldo Guillermo Vilar, de Gallinés, con fecha 2 de Marzo del año 1358 (2).

MDIX

Venta hecha á la Universidad de Camprodón por el Rey D. Pedro III, con fecha 29 de Marzo del año 1358, de la franquicia de los derechos de leuda y peaje y otros cualesquiera *vectigales* que se pagasen en la villa de Camprodón, por el precio de 7.000 sueldos, á cuyo precio se añadieron 5.500 sueldos más en 26 de Noviembre del año 1394 (3).

MDX

Geralda, hija de Guillermo Planis, de la *parrochie Sancte Marie de Scalis*, renuncia á favor de Fr. Bernardo, abad del monasterio de San Pedro de Camprodón, todos sus derecho habidos y

(1) Archivo de la Delegación de Hacienda de Gerona.
(2) Archivo de Santa María de Besalú.
(3) Manuscrito de incorporaciones á la Real Corona, pág. 75.

por haber en el manso de Planis. *Actum est hoc in loco de Vxio vicesima tercia die Madii anno anativitate domini millesimo trecentesimo quincuagesimo octavo* (1).

MDXI

Confirmación por el rey Don Pedro III, con fecha 1.° de Agosto del año 1358, de la venta hecha por sus procuradores á Guillermo Sasala del mero y mixto imperio y toda jurisdicción civil y criminal, excepto pena de muerte natural ó mutilación de miembros, en el castillo de Dos Castélls (Valldelbach) y sus términos, por el precio de 5.000 sueldos (2).

MDXII

Incorporación á la Real Corona por el rey Don Martín, con fecha 6 de Agosto del año 1358, de los lugares y parroquias de San Martín de Solermal, Santa Margarita, San Pedro Espuig, San Martín de Capsech, San Andrés de Socarráts, vecindad de las *Islas* y del valle de Viaña, cuya jurisdicción estaba empeñada á Guillermo de Peguera por precio de 11.550 sueldos, que pagaron los hombres de los mencionados lugares (3).

MDXIII

Concordia entre Fr. Bernardo, abad del mo-

(1) Archivo de la Delegación de Hacienda de Gerona.
(2) Manuscrito de incorporaciones á la Real Corona, pág. 73.
(3) » » » » pág. 74.

nasterio de Santa María de Amer, de una parte, y los párrocos de San Ginés Çacosta y San Miguel de Amer, y de los clérigos y *baile de Sach* del término de dicha villa, referente á las porciones de pan, vino, comida y vestuario que tenía que darles el monasterio, con fecha 22 de Septiembre del año 1358 (1).

MDXIV

Fr. Bernardo, de acuerdo con el Capítulo del monasterio de Santa María de Amer, de que era abad, establece á Berenguer de Auleda una pieza de tierra por cuarenta sueldos barceloneses de terno. Dicho documento adelanta la fecha de su gobierno abacial, según los abaciologios publicados hasta la fecha. Dice así la data del mencionado documento: *Actum est hoc in Capitulo monasterii ameriense vicessima sexta die mensis Novembris anno anativitate domini Millesimo Trecentesimo Quincuagesimo Octavo. Sig†num nostri ffrats. Bernardi dei et sedis apostolice gracia abbatis,* etc., etc. (2).

MDXV

Fr. Bernardo, abad del monasterio de Santa María de Amer, establece á Berenguer Çasala, de la parroquia de Ginestar, la *batllía de Sach* de las parroquias de Ginestar, San Medí, Montbó, San Gregorio, Reverdit, Adri, Cartellá y la Mota, con fecha 8 de Diciembre del año 1358 (3).

---

(1) Archivo de la Delegación de Hacienda de Gerona.
(2) » » » »
(3) » » » »

MDXVI

Fr. Arnaldo, abad del monasterio de San Pedro de Roda, establece á Pedro varias tierras propiedad del monasterio *in parrochie Sancti Stephani de Pedret,* con fecha 31 de Diciembre del año 1358 (1).

MDXVII

Pedro, abad del monasterio de San Pedro de Galligáns de Gerona, establece á Antonio Nadal el manso de *Colle, parrochie de Montenigro,* con fecha 14 de las calendas de Junio del año 1359 (2).

MDXVIII

Fr. Bernardo, abad del monasterio de Santa María de Amer, se apela de una sentencia del Juez real, pronunciada contra él y á favor de los oficiales reales, sobre la jurisdicción de la villa de Amer, declarando que, según privilegios, tiene quince días para castigar los delitos que se cometan y que solamente pasado este término tienen derecho á ejercer jurisdicción en la villa y valle de Amer los oficiales reales, con fecha 2 de Agosto del año 1359 (3).

---

(1) Archivo de la Delegación de Hacienda de Gerona.
(2) » » » »
(3) » » » »

MDXIX

Lo abat de Sant Pere de Rodas, que se deya Fr. Arnau, establí á Bernat Uguet, y á Pere son fill, á Arnau Serra, Pere Balle y Joan Balle de la montaña, homens propis del dit abat, que poguessen pescar en lo port de Taballera, ab qualsevols arts y assó de llur vida natural tant solament ab tal que tinguessen de pagar dos décimas del peix, la una al dit Abat y laltre al cellerer del dit monestir, y á mes de aixó los obliga que tinguessen de pagar de cens cada any al dit Abat en la festa de Pasqua vint sous malgonesos; y també que tinguessen de pagar al piater de dit monestir cent jonchs de barats, y ab pacte que sols ells hi pugan pescar y no altres, á 4 de Agost de 1359 (1).

MDXX

Bernardo, abad del monasterio de Santa María de Amer, confirma y aprueba la venta de una pieza de tierra hecha por los ejecutores testamentarios de Pedro de Venera, beneficiado de la villa de Amer, á favor de Pedro de Muntanya, con fecha 16 de Septiembre del año 1359 (2).

MDXXI

Venta hecha por el rey Don Pedro III, con fe-

(1) Archivo de la Delegación de Hacienda de Gerona. *Manual del notari Ramon Negra, f.º 68*, vuelto.

(2) Archivo de la Delegación de Hacienda de Gerona.

cha 31 de Enero del año 1360, á la Universidad de la villa de Camprodón, de la *questia* de dicha villa por el precio de 12.000 sueldos, con el pacto de que dicha Universidad tenga que pagar todos los años, en el día de San Miguel de Septiembre, al primogénito del señor Rey, ó á quien ordenase, 500 sueldos (1).

MDXXII

Elisenda de Rovira, de la parroquia de Puigpardinas, se reconoce mujer propia de Bernardo de Boscho, prior de San Cornelio de Bas, con toda su descendencia, con fecha 21 de Mayo del año 1360 (2).

MDXXIII

Bernardo, abad de Santa María de Amer, aprueba la venta hecha por Vicente de Villar á Poncio, párroco de San Clemente de Amer, de una pieza de tierra en el lugar de *Latset,* con fecha 15 de Febrero del año 1361 (3).

MDXXIV

Fr. Bernardo, abad del monasterio de San Pedro de Camprodón, vende á Pedro *Letoni* el manso llamado Casamitjana de Avellanadell, con todas sus pertenencias, recibiendo por *acapiti* 12

(1) Manuscrito de incorporaciones á la Real Corona, pág. 75.
(2) Archivo de Santa María de Besalú.
(3) Archivo de la Delegación de Hacienda de Gerona.

libras barcelonesas, con fecha 3 de Marzo del año 1361 (1).

MDXXV

Letras mandatorias del Infante D. Juan, duque de Gerona y conde de Cervera, dirigidas á sus oficiales, para que acaten y defiendan los privilegios que goza el Abad de San Pedro de Besalú, referentes á la corrección y castigo de los monjes y clérigos sujetos á su jurisdicción, y si por algún delito sus oficiales capturan á alguno de sus monjes ó clérigos, lo entreguen al referido Abad. Dado en Besalú á 12 de Mayo del año 1361 (2).

MDXXVI

Pedro Tortost, procurador de Fr. Pedro de Lopardo, prior del monasterio de San Miguel de Cruilles, absuelve á Bonanata, hija de Berenguer Brugolls, de la parroquia de *Sancte Eugenie de Villarromano,* por *duos solidos octo denarios barchinonensis de terno,* con fecha 26 de Junio del año 1361 (3).

MDXXVII

Acta de elección de Francisco de Ulina por abad del monasterio de San Pedro de Camprodón, en el año 1361.

In nomine Domini amen. Nouerint vniuersi quod anno a natiuitate Domini M.° CCC.° sexagesimo pri-

(1) Archivo de la Delegación de Hacienda de Gerona.
(2) » » » »
(3) » » » »

mo, in mense Septembris XIIII.° die mensis eiusdem domino frater Bernardo bone memorie abbate monasterii Sancti Petri de Camporotundo ordinis cluniacensis gerundensi diocesis viam vniuerse carn's ingresso incrastinum predicte diei que fuit XV.° dies dicti mensis paulo ante vesperos venerabiles et religiosi ffrater Petrus de Colello prior claustralis, ffrater Petrus Calueti sacrista, ffrater Arnaldus de Miariis elemosinarius, ffrater Guillelmus Corone infirmarius, ffrater Jacobus Corone prepositus de Bageto, ffrater Guillelmus de Vallambriga, ffrater Guillelmus Seguerii refecturarius, et ffrater Saluatus de Senejugo omnes monachi monasterii supradicti ad quos collegium dicti monasterii quoad presens negotium spectabat cum quidam ex aliis essent tunc extra monasterium etiam extra prouinciam constituti et vnus scilicet cellerarius eiusdem monasterii vinculo majoris excomunionis ligatus et etiam extra dictum monasterium constitutus et alii non dum expresse professi nec in sacris ordinibus constituti conuenerunt ad capitulum dicti monasterii ad sonum campane ut moris est prius vocato me Jacobo baiuli notario infrascripto et testibus uidelicet venerabili et religioso ffratre Raimundo Raffaelis monacho monasterii Sancte Marie de Riuipullo vicensis diosesis et Bernardo Vos et Johanne de Solerio presbiteris in dicto monasterio beneficiatis. Et ibidem presentibus me dicto notario et testibus supradictis predicti venerabiles monachi sic ut predicitur conuentualiter congregati volentes ut dixerunt de eleccione futuri pastoris siue abbatis eorum tractare ne per vaccacionem diuturnam dictum monasterium pateretum in spiritualibus vel temporalibus detrimentum ad principiandam eleccionem ipsam et ad continuandam eandem diem et horam sibi ipsis prefixerunt et asignarunt uidelicet ad diem proximo subsequentem hora uidelicet post celebracionem misse matutinalis ecclesie dicti monasterii quam or-

dinarunt celebrari ad honorem Spiritus Sancti. Ad quam diem que fuit XVI.° dies dicti mensis Septembris anno jam dicto et horam superius assignatam omnes et singuli monachi supradicti conuentum siue collegium faciente vocato me notario supradicto et testibus infrascriptis, uidelicet dictis ffratre Raimundo Raffaeli monacho dicti monasterii riuipullensi et Bernardo Bos presbitero et Berengario Pichoni presbitero de Camporotundo vna mecum dicto notario et testibus supra proxime dictis ad dictum capitulum ad sonum campane more solito conuenerunt ibidem ante omnia dictus venerabilis prior dixit et potestatus fuit quod in presenti negocio non intendebat recipere aliquem excomunicatum nec aliquem alium qui inde ajur(....) vel aliud excludi posset immo monuit omnes alios et singulos pro primo secundo tertio ac perempt..... ut siquis de ipsis esset excomunicatus vel aliud ligatus vel impeditus propter quod non possit nec debeat in presenti eleccionis negotio interesse quod dictum capitulum exiret qui omnes alii respondentes dixerunt quod nullum sciebant ex eis fore excomunicatum vel aliud ligatum vel impeditum propter quod debeat aliquis eorum excludi atractatu eleccionis predicte fiende. Quibus sic dictis potestatis et responsis incontinenti aliquibus tractatibus inter eos super ipsam eleccionem interuenientibus placuit ipsis omnibus et singulis nemine discrepante dicto monasterio et eis de pastore siue abbate per formam compromissi absque longa dilactione et termino prouideri. Vnde ad electionem huiusmodi facienda vnanimiter omnes et singuli in compromissarios siue electores de se ipsis elegerunt uidelicet dictos venerabiles priorem claustralem, elemosinarium et prepositum de Bageto. Quibus omnibus tribus simul et non aliud omnes alii potestatem plenariam atribuerunt eligendi et prouidendi eidem monasterio de abbate siue pastore eorum de gremio tamen dicti monasterii tam de ipsis compromissariis

siue electoribus quam de aliis et tam de presentibus quam absentibus prout discrecioni eorum videbitur faciendum. Qui tamen electores siue compromissarii habito super hiis inter eos colloquio et tractatu et inter eos concordato de eligendo pastorem illum quem inter eos elegerint incontinenti eligant in dicto Capitulo in comunii terminum non dicte potestatis dictis electoribus siue compromissariis atribute astrinxerunt et limitarunt et ipsum tantum durare uoluerunt quantum durare posset ardendo quedam candela cere longitudinis vnius palmi que tunc incontinenti in dicto capitulo fuit accensa et non amplius neque vltra. Et sub hac forma omnes predicti et singuli promiserunt quamcumque eleccionem de pastore siue abbate futuro per dictos compromissarios siue electores juxta forma predicta faciendam ratam et firmam semper habere et nunquam contrauenire aliqua racione. Quo compromisso sic facto incontinenti predicti tres compromisarii siue electores quandam capellam beate Marie eidem capitulo contiquam intrarunt et se intus clauserunt alliis monachis et me dicto notario et testibus proxime dictis in dicto capitulo residentibus. Et quam incontinenti medietate saltum (?) dicte candele accense nondum consumata predicti compromissarii siue electores dictam capellam exierunt et in dicto capitulo simul cum aliis residerunt dicentes se de abbate siue pastore futuro vnanimiter concordasse. Et ibidem dicti elemosinarius et prepositus dicto priori vices suas dederunt denunciandi aliis in comuni eum quem inter se in pastorem dicti monasterii elegerunt et ibidem iterum cum in publico eligendi. Qui quidem prior nomine suo et aliorum consociorum suorum ex potestate per dictos consocios et ex potestate per alios sibi et dictis aliis suis consociis atributa ad denunciandum electum et etiam de ipso electo in pastorem siue abbatem eidem monasterii prouidendum processit humiliter sub hiis verbis. Vnde ego ffrater

Petrus de Colello prior claustralis predictus nomine meo et aliorum compromissariorum meorum ac etiam omnium aliorum de conuentu presencium. In nomine Patris et Filii et Spiritus Sancti fratrem Francischum de Vllina monachum et camerarium dicti monasterii tanquam suficientem et ydoneum in abbatem et pastorem dicti monasterii eligo et eidem monasterio prouideo de eodem ex potestate michi et dictis meis compromissariis atributa. Quibus verbis per dictum priorem super ipsa eleccione sic prelatis omnes alii et singuli monachi tamquam compromissarii fuerant quam alii etiam qui professi nec in sacris ordinibus constituti non erant eleccionem predictam de predicto venerabili Camerario tamquam ydoneo et suficienti et dicto monasterio et eius ecclesie vtili factam vnanimiter nemine discordante approbarunt ratificarunt et laudarunt et ratam et firmam perpetuo habere promiserunt. Et ibidem incontinenti altissimum de tam spirituali gratia collandantes et benedicentes omnes et singuli ad ecclesiam maiorem ipsius monasterii Sancti Petri ymnum Te Deum laudamus alta voce cantando accesserunt eos sequentibus me dicto notario et testibus proxime dictis et prelibus aliis. Quo ymno et aliquibus aliis diuinis officiis siue sollempnitatibus in talibus fieri consuetis perfectis dictus prior ibidem predictam eleccionem sic ut predicte celebratam tam clero quam populo nunciauit et publicauit pulsantibus etiam pro notificatione pluri eleccionis predicte omnibus signis ecclesie supradicte. Qua eleccione sic ut predicitur celebrata omnes et singuli monachi supradicti mecum dicto notario et testibus proxime dictis ad dictum capitulum vedierunt. Et ibidem uolentes ut dixerunt ut electio huiusmodi debitum sorciatur effectum scientes ut dixerunt ipsum dominum electum fore uirum prouidum et discretum vita moribus et literis comendatum in omnibus sacris ordinibus et etate legitima constitutum et

de legitimo matrimonio procreatum ac in spiritualibus et temporalibus circunspectum et sperantes per eum dictum monasterium quam collapsum penitus reformari nos constituerunt procuratores yconomos et auctores scilicet duos ex de ipsis qui ad ipsum dominum electum qui apud monasterium Moysiacensi non diu erat accerat per negociis conuentus dicti monasterii Campirotundi accedentes eidem predictam eleccionem intimarent et inde suum consensum peterent et haberent prout ipsa procuratio et nomina procuratorum in quodam publico instrumento inde in posse mei dicti notarii pro predictis die loco anno et hora ac partem confecto plenius continentur. Postea uero die mercurii que fuit XXVIII dies mensis Septembris anno predicto. Cum dictus dominus frater Francischus de Vllina Camerarius et electus predictus die proxime posterita vedisset. Tandem ipsa die mercurii hora uidelicet post nona vocato me dicto notario et testibus infrascriptis scilicet Joanne de Solerio clerico, Bartholomeo Sala de Baieto et Petro de Fagia de Camporotundo omnes et singuli venerabiles monachi superius nominati predictis fratre Guillelmo Seguerii et fratre Saluato de Senejugo extra monasterium pro negociis comunibus ipsius monasterii constitutis exceptis et frater Guillelmus Dorcha precentor et monachus dicti monasterii qui cum dicto domino electo dicta die reuenit et in posse mei dicti notarii tunc predicte eleccioni consenciit simul cum ipso domino electo et me dicto notario et testibus proxime dictis ad dictum capitulum ad sonum campane more solito conuenerunt. Et ibidem dictus venerabilis prior de uoluntate et consensu omnium aliorum dicto domino electo verbi sua direxit et eleccionem predictam sic ut predicitur celebratam in substantia verbo reserauit et per me dictum notarium sibi fidem fieri uoluit et eam sibi intimando et notificando nomine suo et omnium aliorum ibi presentium assenssum ipsius domini electi super elec-

cione predicta humiliter postulauit et eum de hoc exortauit in Domino Jhesuchisto et quod ipsis et dicto monasterio preesse in pastorem uellet et honus pastorale dicti monasterii recipere sine morti ne diu essent pastoris pastoris solacio destituti nec dictum monasterium diu pateretur in temporalibus vel spiritualibus detrimentum promitens et protestans quo adhuc jam fuerant constituti procuratores vt superius continetur set justo et legitimo impedimento detenti ad ipsum dominum electum non poterunt huc usque accedere pro predictis. Qui quidem dominus electus humiliter predictis priori et aliis monachis respondens et se indignum et insuficientem ad talem et tantum honus suscipiendum plura verba eisdem protulit rogando eosdem ne sibi vellent imponere tantum honus; ffinaliter ad preces humiles omnium predictorum idem dominos electus eisdem humillias eisdem uenerabilibus monachis respondit et dixit quo quamvis pro hiis labor et honus vehemens et propter siui insuficienciam anime periculum sibi emineant verumtamen ipse omnibus et singulis de tali honore si quamvis indigno impensso reffert quam plurimas gentes. Et confidens ut dixit in cura pastorali huiusmodi si per diuinum auxilium succurratur timesque diuinis inspiracionibus contraire jugo diuine vocacionis ceruicem cordis humiliàns inuocato per eum ibidem promitus humiliter diuine auxilio pietatis votis dictorum monachorum annuentes tam timide quam deuote assenciendum duxit eleccioni predicte ad dictam abbatiam dicti mon asterii Sancti Petri de Camporotundo consenciens ac ipsam eleccionem honusque et officium sibi impositum ut prodesse valeat suscipiens et acceptans ad honorem summe et indiuidue Trinitatis et Petri vicarii et apostoli Jhesuchristi in cuius honore est constructum monasterium supradictum de quibus omnibus et singulis supradictis dum agerentur tam dictus dominus electus quam dicti vene-

rabilis monachi omnes et singuli mandarunt sibi et eorum . . . . . fieri et tradi publicum instrumentum per me eundem notarium infrascriptum. Que omnia et singula acta et processa fuerunt diebus horis locis et anno predictis et presentibus me dicto et infrascripto notario ac testibus supradictis ac sigillo pendenti dicti conuentus dicti monasterii et firmis dictorum monachorum omnium et singulorum in posse mei dicti notario factis roborata. Sig. . . . . na ffratris Petri de Colello prioris claustralis. Fratris Petri Calueti sacriste. Fratris Arnaldi de Miariis elemosinarii. Fratris Guillelmi Corona infirmarius. Fratris Jacobi Corone prepositi de Baieto. Fratris Guillelmi de Vallambriga. Fratris Guillelmi Segarii reffectuarii et fratrus Saluati de Senejugo, omnium monachorum predictorum collegium faciencium qui predicta firmarunt et laudarunt in posse mei dicti notarii et in presentia testium predictorum prout acta fuerunt et superius ordinata.

Ego Jacobus baiuli notarius publicus substitutus ab herede Francisci de Pilis quondam notarii publici et a Berengario Folcrandi publico notario Campirotundi, *etc.*, *etc.*

Conserva señales de haber llevado sello pendiente (1).

MDXXVIII

Pedro Camps y su hijo Raimundo, de la parroquia de San Privat de Bas, se reconocen hombres propios de Bernardo de Boscho, prior de San Cornelio de Bas, con fecha 26 de Octubre del año 1361 (2).

---

1) Archivo de la Delegación de Hacienda de Gerona.
2) Archivo de Santa María de Besalú.

MDXXIX

Fr. Bernardo, abad del monasterio de Santa María de Amer, y su convento, establecen á Juan Salsie unas casas en la villa de Amer, y definen todos los censos y laudemios que pesaban sobre las mismas hasta el día de la otorgación de esta escritura, con fecha 18 de Noviembre del año 1361 (1).

MDXXX

Fr. Francisco, abad del monasterio de San Pedro de Camprodón, absuelve y define á Elisenda, mujer propia de su monasterio, de los malos usos de intestia y exorquia, por diez libras barcelonesas de terno, con fecha 13 Abril del año 1362 (2).

MDXXXI

Bernardo, abad del monasterio de Santa María de Amer, firma un contrato con Berengario de Finestras por un manso que éste tenía por el monasterio, con fecha 14 de Mayo del año 1362 (3).

MDXXXII

Sentencia pronunciada por Guido, abad de San Andrés de Aviñón, juez ejecutor del papa Inocencio VI, contra el Obispo y Vicario general

(1) Archivo de la Delegación de Hacienda de Gerona.
(2) » » » »
(3) » » » »

de Gerona, por haber querido corregir y excomulgar por desobedientes al Abad y monjes de San Pedro de Camprodón, con fecha 14 de Junio del año 1362 (1).

MDXXXIII

Saurina, hija de Pedro de Prat, y su mujer Sibilia, de la *Parrochie Sancti Juliani de Monte*, hacen entrega del manso que poseían en dicha parroquia al Abad del monasterio de San Pedro de Camprodón. *Quod fecit actum in Castro ffollito ultima die mensis Junii anno domini millesimo trecentesimo sexsagesimo secundo.* (2).

MDXXXIV

Arnaldo ça Costa, de la *parrochia Sancte Marie Descalis,* se reconoce hombre propio del monasterio de San Pedro de Camprodón y de su abad Fr. Francisco, por el manso Costa de dicha parroquia, con fecha 4 de Septiembre del año1362 (3).

(1) Trasllat del monasterio de Camprodón, en el que hay la siguiente nota: « Fou lo cas, que en ocasió que moltas criaturas feian gran ruido en los claustros del monastir de Camprodón, eixí un monjo á fi de ferlos callar y marxar: á est fi li fou precís usar de algun poder y donar alguns colps ab las mans per lograrho; una de estas criaturas ó nois á qui doná algun colp era tonxurat: de que lo Ordinari de Gerona prengué motiu per citar á dit monjo á que se presentás á rebrer de éll la correcció. Lo Abat li maná que no se presentás; obehí lo monjo. Aleshores lo Sr. Bisbe de Gerona maná á dit Abat se presentás y reusanto com devía, dit Sr. Bisbe passá á fulminar excomunicació major contra dits senyors Abat y monjo. Estos recorregueren al Summo Pontífice de que dimaná la sentencia sobredita. Y los resortes de aquest asumto causaren quasi tots los Breus que aquí se citarán.»

(2) Archivo de la Delegación de Hacienda de Gerona. (p. roto.)

(3) » » » »

MDXXXV

Galcerando, prior de Santa María de Besalú, admite el reconocimiento de hombre propio de su monasterio á Mariaño, hecho en manos de Bernardo de Torrente, de la parroquia de San Juan de Balps, con fecha 6 de las calendas de Noviembre del año 1362 (1).

MDXXXVI

Sentencia pronunciada en Aviñón contra el Conde de Ampurias y á favor de Fr. Francisco *Gich,* abad del monasterio de Santa María de Rosas, por Juan, cardenal, sobre la jurisdicción de la villa de Rosas que pertenecía al abad de Santa María, con fecha 17 de Diciembre del año 1362 (2).

MDXXXVII

Privilegios del infante D. Juan, duque de Gerona y conde de Cervera, concediendo al Abad de San Pedro de Besalú y á sus criados el poder llevar armas prohibidas siempre que viajen, no obstante cualquier prohibición dictada ó que se dictase, si no se hiciera especial mención de la derogación de este privilegio, dado en Gerona con fecha 12 de Abril del año 1363 (3).

---

(1) Archivo de Santa María de Besalú.
(2) Archivo de la Delegación de Hacienda de Gerona.
(3) » » » »

MDXXXVIII

Jaime Machi, *bajulus* de Palau de Montagut, se hace hombre propio del monasterio de San Pedro de Camprodón y de su abad Fr. Francisco, por el manso llamado *Palatio*, del que el mencionado abad era señor directo. Su heredero quedará perpetuamente hombre propio del monasterio; pero los demás hijos podrán redimirse de la servitud por treinta sueldos barceloneses de terno cada uno. *Actum est hoc in dicto monasterio vicesima secunda die junii anno anativitate domini millesimo .CCC. sexsagesimo tercio* (1).

MDXXXIX

Fr. Francisco, abad del monasterio de San Pedro de Camprodón, absuelve y define á Elisenda, hija de Jaime de Cervera, de la *parrochia Sancti Petri de Podio*, mujer propia de su monasterio, por dos sueldos y ocho dineros barceloneses. *Actum est hoc in parrochia Sancti Martini de Solamalo vicesima tertia die Julii anno anativitate Domini millesimo .CCC. sexagesimo tertio* (2).

MDXL

Bula del papa Urbano V concediendo á los abades y monasterios de la congregación de Cluny

(1) Archivo de la Delegación de Hacienda de Gerona.
(2) » » » »

(entre los que está comprendido el de Camprodón) la facultad de reconciliar sus iglesias y cementerios violados *per efusionem sem. et sang.*[s] por cualquier sacerdote, con agua bendecida por los obispos, según costumbre, con fecha 23 de Septiembre del año 1363 (1).

MDXLI

Camprodón.—25 Novembre 1363.

Sentencia dada en Barcelona á instancia de Fr. Francisco, abat de Camprodon, que prohibeix vendrers ningun comestible, grans ni peix etc. en ningun paratge de la Vila, menos en la plassa dita del Torn, perque altrement se perjudicava la lleuda que cobrava lo Rey y Abat, c. 77. Vide tit. del Cellerer (2).

MDXLII

«Levador heo sumari de tot lo capbreu fet en lo any 1363, y comensat á quatre del mes de Mars de dit any de totes les rendes y senyories que te lo Prior de Nostre Senyora del monestir de Ridaura, en les parrochies de Flassá, Farreres, Mollet y altres parts circumvehines fet en lo temps del prior fra Bernat Rovira lo qual priorat vuy obté lo senyor Francesch Oliveres, canonje de la Seu de Gerona.» Contiene el mencionado libro los reconocimientos de las propiedades que el monasterio poseía en las parroquias de *Flassiano*

1. Trasllat del monasterio de Camprodón.
2. » » »

(Flassá), *Ceruiano* (Cerviá), *Molleto* (Mollet) y *Rivolutorum de Silva* (Riudellóts de la Selva) (1).

MDXLIII

Guillermo Pedro, propietario del manso Rovira de Puigmal, *parrochie Sancti Martini de Solo malo,* reconoce á Fr. Francisco, abad del monasterio de San Pedro de Camprodón, que tenía por indiviso con el mencionado cenobio el manso *vocato Sancti Petri* y el *mansi de Ulmo,* con fecha 15 de Abril del año 1364 (2).

MDXLIV

Fr. Francisco, abad del monasterio de San Pedro de Camprodón, aprueba la venta hecha por Berenguer de *Landrino* á Pedro de . . . . . de un patio situado en Camprodón. Es curioso este documento porque modifica los años de su gobierno abacial: pues está datado *in Camporotundo vicesima septiam die Julii anno nativitate domini millesimo .CCC. sexagesimo quarto. Sig†num Berengarius de Landrino predicte qui hoc firmo et laudo atque juro. Testes huius rei sunt. Guillelmus Micerii et Raimundus Romages de Camporotundo. Sig†num Fratis Francissi abbates predicte qui hoc firmat salvo juro et omnibus monasterii antedicti,* etc., etc. (3)

(1) Archivo de la Delegación de Hacienda de Gerona.
(2) » » » »
(3) » » » »

MDXLV

Carta del rey D. Pedro III al primogénito don Juan ordenándole que le remitiese la cabeza de Bernardo de Cabrera, tan pronto como hubiese sido decapitado, de fecha 22 de Julio del año 1364 (1).

MDXLVI

Simón de *Colle*, sastre, vende á Jaime de Bacho, tejedor, un huerto *in orta uocata de Clot* por 30 sueldos barceloneses de terno, salvo el derecho del monasterio de Camprodón, al que se satisfaría como censo un año 3 óbolos y otro un denario barcelonés de terno.

«Actum est hoc in Campo rotundo ultima die Augusti anno a natiuitate Domini millesimo CCC.° sexsagesimo quarto.»

Firma el abad Francisco (2).

MDXLVII

Jaime Arrufat, oriundo de Cornellá y habitante en Pi, reconoce á Fr. Francisco, abad del monasterio de San Pedro de Camprodón, como á su señor por una pieza de tierra que tenía propiedad del monasterio en Pi, con fecha 9 de Septiembre del año 1364 (3).

1 Véase tomo V, pág. 67.
2 Archivo de la Delegación de Hacienda de Gerona.
3 » » » »

MDXLVIII

Bernardo, prior del monasterio de Santa . . . . de Manlléu, por él y sus sucesores, y como dueño de la casa de Puigpardinas, establece á Guillermo de Vilaregut, de la parroquia de Santa María de Puigpardinas, una *fexa* de tierra, con fecha 30 de Noviembre del año 1364 (1).

MDXLIX

Carta de la Reina al primogénito D. Juan recordándole la orden que le tenía dada para que diese muerte á Bernardo de Cabrera, con fecha 15 de Julio del año 1364 (2).

MDL

Cartas de la Reina al primogénito D. Juan ordenándole que tan pronto como tuviese en su poder á Bernardo de Cabrera, le diese pública ó secretamente muerte, con fecha 17 de Julio del año 1364 (3).

MDLI

Carta del rey de Aragón D. Pedro III al primogénito D. Juan ordenándole que tan pronto la hubiese leída diese muerte á Bernardo de Cabrera,

---

1 Archivo de Besalú.
2 Véase tomo V, pág. 61.
3 » » V, pags. 61 y 65.

acompañándole la forma y manera de verificar la sentencia, con fecha 22 de Julio del año 1364 (1).

MDLII

Donación real al duque de Gerona de la ciudad de Vich y de todos los demás bienes que habían sido de Bernardo de Cabrera, en el año 1364 (2).

MDLIII

El rey D. Pedro III, con fecha 27 de Febrero del año 1365, aprueba y confirma la venta hecha por sus procuradores al Abad y monasterio de Santa María de Vilabertrán, del mero y mixto imperio, jurisdicción civil y criminal y hueste y cavalgada perteneciente al señor Rey en el lugar y parroquia de San Pedro del Villar de Olivario, la cual venta hicieron dichos procuradores por precio de 175 florines, á 10 de Diciembre del año 1364 (3).

MDLIV

Elisendis, esposa de Bernardo de Rusqueieda, de la *parrochia de Cubilisico* (Capsech), con el consentimiento de su marido, se hace mujer propia del monasterio de San Juan las Fonts, en manos de su prior Fr. Guillermo de *Cuayacho*, con toda su descendencia por el manso Rusqueie-

1 Véase tomo V, pág. 66.
2 » » V, ap. n.º III.
3 De mi colección. Manuscrito de incorporaciones á la Real Corona, pág. 64.

da. *Actum est hoc in parrochia de Socarratis octava die Februarii anno anativitate domini millesimo. .CCC.LX. sexto* (1).

MDLV

Camprodón.—6 Juny 1366.

Fr. Francisco. Abat, estableix á Francisco Marques una pessa de terra al peu de la montaña en la horta dita condamina or. carraria pub.; me. hort del V.e Dalmau de Rocabruna y horts den Casamitjana: po.t hort del cellerer: cers. vessant de dita montaña y rech dels molins de Arnau Coronas; cens 2 S. y décima á quinsena messura, y primicia á la trijessima de tots explets y la llibertat de pendrerse de dita pessa per edificar, librarse del aiguaves, etc. Firman lo Abat y monjos e. 100 (2).

MDLVI

Pedro de Lopardo, prior del monasterio de San Miguel de Cruilles, firma la escritura de venta de un huerto del manso Jaffre, hecha por Doménech, con fecha 7 de Julio del año 1366 (3).

MDLVII

Escritura de venta por el infante Don Juan á la Universidad de Borrasá, con fecha 26 de Julio del año 1366, de la jurisdicción de dicha villa por

(1) Archivo de la Delegación de Hacienda de Gerona.
(2) Trasllat del monasterio de Camprodón.
(3) Archivo de la Delegación de Hacienda de Gerona.

el precio de 490 florines, la cual donación se hizo con pacto de no poder ser vendida, dada, enajenada, ni de la Real Corona separada, por ningún período de tiempo, ni perpetuamente: y que si se hacía lo contrario, *ipso facto*, esta donación fuese por no hecha y la pudiesen vender á otro. El señor infante Don Juan aceptó dicha donación y juró dichos pactos (1).

MDLVIII

Carta partida por la cual Francisco, abad de Camprodón, distribuye los fondos existentes para aniversarios previo el acuerdo del capítulo monacal celebrado al efecto ante notario.

«Actum est hoc in dicto capitulo duodecimo die Augusti anno a natiuitate Domini millesimo CCC.° sexagesimo sexto» (2).

MDLIX

Fr. Francisco, abad de San Pedro de Camprodón, firma la escritura de venta, en virtud de dominio, hecha por Ramón Casáls á Francisco Marqués de un huerto en la *condamina*, teniendo de la décima nueve partes francas y de primicias de treinta una, con fecha 15 de Diciembre del año 1366 (3).

(1) Manuscrito de incorporaciones á la Real Corona, pág. 62.
(2) Archivo de la Delegación de Hacienda de Gerona.
(3) » » » »

MDLX

El infante Don Juan, con fecha 23 de Diciembre del año 1366, incorporó á la Real Corona la villa y toda la veguería de Camprodón y la parroquia de Ridaura (1).

MDLXI

Actas del Concilio tarraconense, celebrado en el año 1366, en las que consta que asistió el obispo Iñigo de Gerona: los abades de San Pedro de Rodas, San Pedro de Camprodón, San Pedro de Besalú, San Felíu de Guixols, Santa María de Amer, San Esteban de Bañolas, San Pedro de Galligáns, Vilabertrán, Santa María de Rosas, San Salvador de Breda y San Miguel de Fluviá, y los priores de Santa María de Besalú, San Miguel de Cruilles, de Ullá, Santa María de Ridaura y de Lladó (2).

MDLXII

Ápoca firmada por el prior de Ridaura Fr. Bernardo de Rovira, de haber recibido por mano de los testamentarios de Bernardo de Masquerono, la tercera parte de los bienes del difunto que le pertenecían.

«Quod est actum in parrochia Oloti X.° die Aprilis anno a natiuitate domini millesimo CCC.° LX.° septimo» (3).

(1) Manuscrito de incorporaciones á la Real Corona, pág. 74.
(2) Archivo de la Delegación de Hacienda de Gerona.
(3) » » » »

MDLXIII

Arnaldo, abad del monasterio de San Pedro de Rodas, con el consentimiento del Obispo de Gerona, concede permiso á Pedro Porcell para permutar la rectoría de *Sancti Stephani de Matha* con otro beneficio, con fecha 10 de las nonas de Mayo del año 1367 (1).

MDLXIV

Pedro Sagura, de la parroquia de Santa Ágata de Montnegre, presta homenaje á Pedro, abad del monasterio de San Pedro de Galligáns, por los mansos de Padró y Hospital de dicha parroquia. *Actum est hoc Gerunde vicesima nona die Novembris anno a nativitate domini .M.CCC. sexagesimo septimo* (2).

MDLXV

Fr. Mitjavila, prior del monasterio de San Pedro de Cercada, ordena el *Capbreu* de lo que tenía que percibir el priorato, en el año 1367 (3).

MDLXVI

María, mujer de Guillermo Pinadella, reconoce tener por el monasterio de Camprodón y su abad

(1) Archivo de la Delegación de Hacienda de Gerona.
(2 » » » »
(3) Archivo de la Delegación de Hacienda de Gerona. Libro de Cabrevación de este monasterio.

Francisco el manso Vilardell, parroquia de Montagut; por cuyo reconocimiento confiesa haber recibido 60 sueldos barceloneses de terno.

«Actum est hoc Gerunde vicesima septima die Octobris anno a natiuitate Domini millesimo trecentesimo sexagesimo octauo» (1).

MDLXVII.

Acta notarial del capítulo celebrado en el monasterio de Camprodón, bajo la presidencia de su abad Francisco, para nombrar al camarero del mismo Fr. Pedro Calveti, árbitro en la contienda suscitada entre dicha casa religiosa y Guillermo de Montagut sobre el derecho que aquélla disfrutaba desde tiempo inmemorial y deseaba seguir ejerciendo, de cobrar cierto diezmo consistente en determinadas medidas de uva y trigo en el término de Montagut.

«Que fuerunt acta in predicto capitulo dicti monasterii..... sexadecima die Septembris anno a natiuitate Domini millesimo CCC.° sexagesimo octauo» (2).

MDLXVIII

Concordia entre Bernardo de Olmi, abad del monasterio de Santa María de Amer, de una parte, y Arnaldo de Calmaya, prior de Santa María del Coll, y demás monjes del mencionado cenobio

(1) Archivo de la Delegación de Hacienda de Gerona.
(2) » » » »

por otra, y en presencia de Poncio, abad del monasterio de San Esteban de Bañolas, referente á la porción de pan, vino y comida que tenía que suministrarse á ellos y á los beneficiados del monasterio, con fecha 25 de Febrero del año 1369 (1).

MDLXIX

Guillermo de Pirario, de la parroquia de San Privat de Bas, se reconoce hombre propio de Bernardo de Boscho, prior del monasterio de San Cornelio de Bas. *Actum est hoc in loco de Maliolo octava die Madii anno anativitate Domini millesimo .CCC.LX nono* (2).

MDLXX

Guillermo Isérn, de la parroquia de *Sancti P. de Falgárs*, se reconoce hombre propio de Bernardo de *Boscho*, prior de San Cornelio del Mont y de sus sucesores. *Actum est hoc in loco de Sancto Privato*, dia 16 de Septiembre del año 1369 (3).

MDLXXI

Concordia entre Bernardo, abad del monasterio de San Miguel de Fluviá, y Fr. Pedro, prepósito de dicho monasterio, referente á las rentas de varios mansos situados en la parroquia de *Villahomala*, con fecha 6 de Marzo del año 1370 (4).

(1) Archivo de la Delegación de Hacienda de Gerona.
(2) Archivo de Santa María de Besalú.
(3) » » » »
(4) Archivo de la Delegación de Hacienda de Gerona.

MDLXXII

Guillermo, prior de Santa María de Besalú, con la voluntad de sus hermanos, da y concede á Pedro de Pirario, clérigo de San Privat, por durante su vida, la iglesia suya de San Quintín de Bas, con todas sus pertenencias, prometiendo y jurando sobre los cuatro Evangelios el Pedro de Pirario obediencia y fidelidad al Prior de Santa María de Besalú, con fecha calendas de Mayo del año 1370 (1).

MDLXXIII

Información practicada por Bernardo Cavaller, procurador del Rey de Aragón en el condado de Besalú, á instancia de Fr. Francisco, abad del monasterio de San Pedro de Camprodón, para que los hombres de la villa de Besalú que concurrían al mercado de Camprodón tuviesen que pagar la *lleuda*, con fecha 26 de Julio del año 1370 (2).

MDLXXIV

Reconocimiento y cabrevación hecha por Francisco Sala, de la parroquia de Besora, de la batllía de la misma á favor de Pedro Xatmar, prior del monasterio de Santa María de Ridaura. *Actum est hoc in monasterio de Rivdario die vicesima nona decembris anno a nativitate Domini .M.CCC.LXX.* (3).

(1) Archivo de Santa María de Besalú.
(2) Archivo de la Delegación de Hacienda de Gerona.
(3) » » » »

MDLXXV

Arnaldo de Cañellas de Camprodón instituye en el monasterio de San Pedro de dicha villa un aniversario en sufragio de su alma y de sus parientes, señalando las rentas necesarias con el manso Vallcabriga, de la parroquia de Llanás: cuyas rentas acepta Fr. Francisco, abad del mencionado cenobio, y sus monjes, con fecha *quinta decima die Julii anno anativitate domini millesimo trecentesimo septuagesimo primo* (1).

MDLXXVI

Fr. Pedro, abad de San Pedro de Camprodón, asigna al oficio de Sacristán de dicho monasterio las 20 libras de cera que recibía de la iglesia de Santa María del Carmen y del convento del mismo nombre de la villa de Camprodón, con fecha 6 de Diciembre del año 1371 (2).

MDLXXVII

Mortalidad del año 1371.—*Anno 1371. Fuerunt mortalitates hominum et mulierum in ista patria nominata. Mortaldats miganes* (3).

---

(1) Archivo de la Delegación de Hacienda de Gerona.
(2) » » » »
(3) España Sagrada, tomo 44, pág. 390.

MDLXXVIII

Guillermo de Casadamont de *Librela,* parroquia de San Juan las Fonts, y su esposa María de *Moleriis*, señora útil y propietaria del manso de Moleriis, en el que entró aquel, se sujetan al directo dominio de San Juan las Fonts y su prior Fr. Guillermo de Guaylacho, por razón del predicho manso, y le ofrecen homenaje de fidelidad en tal concepto.

«Actum est hoc in parrochia Oloti die quinta decima mensis Januarii anno a natiuitate Domini millesimo trescentesimo septuagesimo secundo» (1).

MDLXXIX

Fr. Bernardo, abad de Santa María de Amer, aprueba la venta hecha por Brunesinda, de una pieza de tierra, á favor de Bernardo Girboll, *ballestario dicte ville,* con fecha 9 de Febrero del año 1372 (2).

MDLXXX

Fr. Pedro, abad del monasterio de Camprodón, firma carta de pago á favor de Guillermo Sunyer, de la parroquia de Baget, hombre propio de su monasterio, de la cantidad de cincuenta libras barcelonesas á que había sido condenado á pagar

(1) Archivo de la Delegación de Hacienda de Gerona.
(2) » » » »

á la citada casa religiosa por sus excesos, infidelidades y culpas cometidas á la misma, prestando de nuevo obediencia y homenaje al citado Abad, con fecha 4 de Abril del año 1372 (1).

MDLXXXI

Reconocimiento de hombre propio de Bernardo Gotarra, de Llagostera, á favor de Fr. Pedro Xammar, monje del monasterio de la Grassa y prior del monasterio de Santa María de Ridaura, otorgado en el castillo de Llagostera, con fecha 9 de Abril del año 1372 (2).

MDLXXXII

Pedro de Galligáns vende á Fr. Francisco, abad de Santa María de Rosas, varios censos y piezas de tierra situadas en Garriguella, con fecha 3 de Mayo del año 1372 (3).

MDLXXXIII

Ramón Sunyer se confiesa hombre propio del monasterio de San Miguel de Fluviá y de su abad Bernardo y sucesores, renunciando á la *batllía*, que dice le era perjudicial, por el manso que tenía para el monasterio, con fecha 26 de Agosto del año 1372 (4).

(1) Archivo de la Delegación de Hacienda de Gerona.
(2) » » » »
(3) » » » »
(4) » » » »

MDLXXXIV

San Juan las Fonts.

Lo prior Guillermo de Galliato (ó Galhato) estableix lo mas Clop de ésta á Guillem de Clop de dita parroquia; cens 3 per Nadal.

«Quod fuit actum in Castroffollito..... decima octaua die mensis Decembris anno a natiuitate Domini millesimo trecentesimo septuagesimo secundo» (1).

MDLXXXV

Restitución hecha por el Rey á Bernardino de Cabrera, nieto de Bernardo, de las tierras, lugares y demás bienes que habían sido confiscados á éste, en el año 1372 (2).

MDLXXXVI

Terremotos en el año 1373.—*Anno .M.CCC. LXXIII. .II. die Martii, circa mediam noctem, fuit factus terræ motus. Et decima nona die ejusdem mensis fuit factus terræ motus post solis occasum* (3).

MDLXXXVII

Bernardo, abad de Santa María de Amer, fir-

(1) Archivo de la Delegación de Hacienda de Gerona.
(2) Véase tomo V, ap. n.º IV.
(3) Cronicón de Ullá.

ma la escritura de venta hecha por Bernardo Serra de Vidreras á favor de Mateo Juan, de una pieza de tierra situada en dicha parroquia, con fecha 1.° de Mayo del año 1373 (1).

MDLXXXVIII

Venta hecha por Alamanda, hija de Raimundo de Espaséns, militar de Bas, de la tercera parte de la décima de la parroquia de *Sancto Cristophori de Crexenturrio* á favor de Fr. Pedro, abad del monasterio de San Pedro de Camprodón, con fecha 7 de Junio del año 1373 (2).

MDLXXXIX

Acta de venta y permuta entre Bernardo, abad de Santa María de Rosas, y Pedro, abad del monasterio de San Cucufate, en representación de la Priora del monasterio de San Miguel de *Crosis*, situado en la parroquia de San Juan de *Crosis*, de varios bienes y censos de las casas que habitaban las monjas, con fecha 13 de Noviembre del año 1373 (3).

MDXC

Ápoca hecha á favor de Fr. Bernardo, abad del monasterio de Santa María de Rosas, por precio de 4.750 sueldos de malgone, importe de la

(1) Archivo de la Delegación de Hacienda de Gerona.
(2) " " " "
(3) " " " "

compra hecha por el mismo á Garsendis de Casanadallo, de varias casas y tierras situadas en San Miguel de *Crosis. Laudata et firmata in villa Petralate die jovis que fuit prima dies decembris anno anativitate millesimo trecentesimo septuagesimo tercio* (1).

MDXCI

Fr. Pedro de Lopardo, prior de San Miguel de Cruilles, suscribe la escritura de venta de Bartolomé Pol á favor de Pedro Maránys, de un molino *vocato de ça Morera,* con fecha 7 de Enero del año 1374 (2).

MDXCII

Notificación hecha por Fr. Galcerán, procurador de Fr. Bernardo, abad del monasterio de Santa María de Rosas, á Garsenda de Casanadal, priora del monasterio de San Miguel de *Crosis,* y á las monjas Beatriz de Montpaláu, Isabel Squerra, Agna Serra, Agna Garriguella y Sibilia Bosch, que con fecha 26 de Noviembre del año 1373 se le entregaron poderes por el referido Abad, y que con fecha *domini M. trecentesimo septuagesimo quarto indiccione duodecima die nona mensis Januarii pontificatus sanctissimi in Xpo. patris et domini nostri domini Gregorii divina providencia pape undecimi anno quarto,* se notificaba á dicha priora la venta ve-

(1) Archivo de la Delegación de Hacienda de Gerona.
(2) » » » »

rificada por ella al Camarero del monasterio de Santa María de Rosas, Fr. Guillermo Solane, con fecha 1.° de Diciembre del año 1373, de varias piezas de tierra y casas situadas en dicha parroquia y de las que tomaba la debida posesión (1).

MDXCIII

Capbreu del monasterio de San Juan las Fonts que contiene 26 escrituras de establecimientos de fincas y piezas de tierra, ordenado por Fr. Guillermo de *Gaylocho*, prior del mencionado monasterio, con fecha 25 de Abril del año 1374 (2).

MDXCIV

Carestia en el año 1374 y 1375.—*Anno 1374, mensibus Aprilis et Madii incepit magna carestia victualium et de pane, et duravit usque ad mensem Julii anno 1375, taliter quod migerio frumenti ad mesuram Gerundæ ascendit ad decem libras et ultra* (3).

Anno MCCCLXXV. fuit magna carestia per universam terram. Et migeria frumenti decostavat bene centum solidos, et ordei quinquaginta, et milium circa octuaginta. Et duravit per totum mensem Maii (4).

MDXCV

Fr. Guillermo de *Galhato*, prior del monaste-

(1) Archivo de la Delegación de Hacienda de Gerona.
(2) " " " "
(3) Cronicón de Ullá.
(4) España Sagrada, tomo 44, pág. 300.

rio de San Juan las Fonts, establece á Guillermo de Perutala el manso *Sapocha*, de la mencionada parroquia, mediante un censo de dos gallinas pagadero por Navidad, cuatro sueldos barceloneses de terno y media cuartera de trigo candeal, reservándose el mencionado Prior la *feixa* llamada *Esprat* de dicho manso, con fecha 7 de Mayo del año 1374 (1).

MDXCVI

Establecimiento hecho por Fr. Bertrando, abad del monasterio de San Pedro de Rodas, á favor de Bernardo Roca de una pieza de tierra situada *in parrochia Sancti Stephani de Villasacra, in loco vocato Clos, que antiquitus fecit venerabilis domine Blande de Begurio*, por un censo anual de cuatro *mijerias frumenti. Actum est hoc in castro de Villasacra tercia decima die madii anno anativitate domini millesimo .CCC. septuagesimo quarto* (2).

MDXCVII

Acta por la cual Garsendis de Casanadallo, priora del monasterio de San Miguel de *Crosis*, reconoce que pertenece el mencionado lugar al camarero del monasterio de San Pedro de Rodas, con fecha 26 de Julio del año 1374 (3).

---

(1) Archivo de la Delegación de Hacienda de Gerona.
(2) " " " "
(3) " " " "

MDXCVIII

Acta en que los homens de la montaña del monestir de Sant Pere de Rodas, que son molts, regoneguèren y prometeren al Abat de dit monestir que se deya Bernat, que sempre y quant serían requerits per lo dit Abat en temps de guerras y enemichs, vindrían ells ab llur familia á recullirse dins lo dit monestir y defensar aquell, y fer obras en las parets foranas de dit monestir com tenen obligació ells y los homens de dita montaña, á 12 de Septembre de 1374 (1).

MDXCIX

Garsendis, priora del monasterio de San Miguel de *Crosis*, compra á Guillermo Solano, camarero del monasterio de Santa María de Rosas, varias posesiones situadas en la parroquia de San Juan de *Crosis*, con fecha 5 de Diciembre del año 1374. Entre las firmas hay la de *Bernardus dei gratia abbatis monasterii Sancte Marie de Rosis* (2).

MDC

Nueva asignación de varias partes que en cereales debía percibir el Camarero del monasterio de San Pedro de Rodas, procedentes de la venta que de varias tierras, situadas en la parroquia de

(1) Archivo de la Delegación de Hacienda de Gerona. *Pergamí del arxiu de Rodas, signat de letra B., fol. 188.*

(2) Archivo de la Delegación de Hacienda de Gerona.

San Juan de *Crosis*, le había hecho la priora del monasterio de San Miguel de *Crosis*, Garsendis de Casanadallo. *Firmata et laudata in monasterio de Pedardello septima decima die mensis Decembris anno anativitate domini millesimo trecentesimo septuagesimo quarto* (1).

MDCI

Alegaciones ofrecidas por una y otra parte en el litigio sobre la jurisdicción de Ridaura, sostenido entre el Prior del monasterio de Santa María. Fr. Pedro Xatmarii, y el procurador del Vizconde de Bas.

«..... anno a natiuitate Domini millesimo trecentesimo septuagesimo quarto» (2).

MDCII

Decreto del obispo de Gerona Bertrán de Montrodó para recoger limosnas para la obra del puente sobre el río Capellada, de Besalú, con fecha 12 de Julio del año 1374 (3).

XDCIII

Reconocimiento de hombre propio hecho por Arnaldo de *Valldegni davall, parrochie Sancte Juste et Rufine de Pratis*, á favor de Pedro.

1 Archivo de la Delegación de Hacienda de Gerona.
2 " " " "
3 Véase tomo III, págs. 207 y 208.

abad de San Pedro de Camprodón, mediante un censo de dos sueldos y cinco dineros, *et obulum, barchinonensi de terno*, con fecha 19 de Febrero del año 1375 (1).

MDCIV

Brunisendis, mujer de Francisco Marquesi, con autorización de éste vende á Pedro Barqueri, presbítero, y otros, *quondam cabale..... quod habeo inffra fforciam superiore de Camporotundo*, lindante á N. S. con la carretera pública, por precio de 7 florines áureos de Aragón que confiesa recibir.

«Actum est hoc in Camporotundo secunda die Julii, anno a natiuitate Domini millesimo CCC.° septuagesimo quinto» (2).

MDCV

Juan Talet vende á Bernardo Eymerich una dehesa sita en *Pinu*, lugar llamado *Al Solá de la Vila*, que tenía por el monasterio de Camprodón, por precio de 30 sueldos barceloneses de terno.

«Actum fuit hoc et laudatum in dicto loco de Pinu, octaua die mensis Octobris anno a natiuitate Domini millesimo CCC.° septuagesimo quinto.»

Firma el abad Pedro (3).

---

(1) Archivo la de Delegación de Hacienda de Gerona.
(2) » » » »
(3) » » » »

MDCVI

El señor rey Don Pedro III, con fecha 20 de Octubre del año 1375, confirmó la venta hecha por la reina Doña Leonor á Hugueto de Santa Pau, de todos los derechos dominicales y directos que dicho Rey tenía en los castillos de Finestras, Santa Pau y San Aniol, con el mero y mixto imperio y cualquiera otra jurisdicción perteneciente al mismo, exceptuando en el lugar de San Aniol la vecindad de las Medas, San Esteban de Llémana y Sobrerroca, cuya jurisdicción tenía vendida á la ciudad de Gerona (1).

MDCVII

Reconocimientos de hombres propios del monasterio de San Juan las Fonts y á su prior fray Bertrando de Tremato, hecho, por Raimundo de Planella; Miguel Gordiola, por el manso de este nombre; Guillermo Marúnys, Raimundo Sabater, Bernardo Rosgayada; Pedro Colom, por el manso Colom; Pedro Marge, Galcerando de Besora; Beatriz, esposa de Guillermo de Mulleras, y Sibilia, esposa de Bernardo Solá, por razón de sus mansos, bordas y tierras que tenían en directo dominio del monasterio de San Juan las Fonts, con fecha 18 de Diciembre del año 1375 (2).

MDCVIII

Pedro, abad de Camprodón, vende á Bernardo

1) Manuscrito de incorporaciones á la Real Corona, pág. 64.
2) Archivo de la Delegación de Hacienda de Gerona.

Zasela los 12 denarios barceloneses de terno que como censo anual cobraba sobre el manso de *Solamalo,* en precio de 20 sueldos de la misma moneda.

«Actum est hoc in parrochia Sancti Martini de Solamalo XX die Aprilis anno a natiuitate Domini M.°CCC.° septuagesimo sexto» (1).

MDCIX

Jaime Barrera, de la parroquia de San Privat de Bas, se reconoce hombre propio de Bernardo de Boscho, prior de San Cornelio de Bas, con fecha 9 de Septiembre del año 1376 (2).

MDCX

Reconocimiento hecho por Francisca Masriu, hija de Guillermo Martín, á Fr. Bernardo, abad del monasterio de San Miguel de Fluviá, sobre varios derechos de pastos que dicho abad tenía en el manso *Santibus,* fijando el número de cabezas de ganado vacuno, mular y lanar que podía pastar en el manso mencionado, con fecha 25 de Diciembre del año 1376 (3).

MDCXI

Acta levantada por Pedro, abad del monaste-

(1) Archivo de la Delegación de Hacienda de Gerona.

(2) Archivo de Santa María de Besalú.

(3) Archivo de la Delegación de Hacienda de Gerona. El abad Bernardo, de San Miguel de Fluviá, era ignorado por todos los escritores que se han ocupado de las casas religiosas de esta diócesis.

rio de San Pedro de Camprodón, para sincerarse de los cargos que le hacía el Abad de Moissach de administrar de una manera muy censurable el monasterio, en el año 1376 (1).

MDCXII

Fr. Pedro, abad del monasterio de Camprodón, establece á Bartolomé Sala, de la parroquia de Baget, el manso *Ulleto* de dicha parroquia, con fecha 17 de Junio del año 1377 (2).

MDCXIII

Establecimiento hecho por Fr. Pedro, abad del monasterio de Camprodón, á favor de Guillermo Suñer, del manso Suñer, situado en la parroquia de San Cristóbal de Baget, con fecha 4 de Julio del año 1377 (3).

MDCXIV

El abad de Camprodón, Pedro, refunde en una sola *batllía* la de extramuros y la de la villa, cuyo cargo confiere á Francisco de Rech, con fecha 19 de Diciembre del año 1377 (4).

MDCXV

Privilegio otorgado en el año 1377 por el rey

1 Véase tomo IX, pág. 166.
2 Archivo de la Delegación de Hacienda de Gerona.
3 » » » »
4 Trasllat del monasterio de Camprodón.

D. Pedro III á los habitantes de Besalú por la luición de dicho condado (1).

MDCXVI

Honorato de Sala, prior de la capilla de Santa María de Junqueras, procurador de Pedro, cardenal y prior de Santa María de Besalú, recibe la confesión de varias prestaciones que hacía al mencionado priorato Raimundo Vilanova de Navata, con fecha . . . . . 1377 (2).

MDCXVII

Capbreu del monasterio de San Juan las Fonts que contiene varias escrituras de establecimiento de tierras y fincas propiedad del monasterio, ordenado por el prior Bertrando de Tremato, en los años 1377, 1379, 1382, 1383 y 1384 (3).

MDCXVIII

Fr. Pedro, abad del monasterio de Camprodón, con el consentimiento y voluntad de sus monjes, nombra á Fr. Gaylardi para que se ocupe y haga las obras necesarias para la conservación de los edificios propiedad del monasterio, claustro, dormitorio, refectorio y capítulo. Aprueban el acta Fr. Juan de Cantallops, camarero; Fr. Guillermo Ollarolis, cellerario y prior claustral; Fr. Jaime

(1) Véase tomo I, ap. n.º XVI.
(2) Archivo de Santa María de Besalú.
(3) Archivo de la Delegación de Hacienda de Gerona.

Corona, sacristán; Guillermo Seguí, elemosinario; Fr. Guillermo Corona, enfermero; Guillermo Dorca, prepósito de Baget; Fr. Gaylardi, Fr. Guillermo de Bolós y Fr. Pedro Seguí, con fecha 9 de Mayo del año 1378 (1).

MDCXIX

El limosnero del monasterio de Santa María de Amer vende á Guillermo Panoleda, de la parroquia de San Clemente, una pieza de tierra situada en dicho lugar, con fecha 9 de Agosto del año 1378. Firman la escritura Bernardo, abad de Amer; Berenguer, obispo de Gerona, y varios monjes. Son testigos Francisco Andrés, capellán de Mieras y Bernardo de Fonte, párroco de *Cogullis* (2).

MDCXX

El infante Don Juan, con fecha 18 de Octubre del año 1378, hizo incorporación á la Real Corona de la jurisdicción de San Juan las Abadessas, y concedió á los hombres de dicho lugar los mismos privilegios y prerrogativas que había concedido á la villa de Camprodón, por la luición que habían hecho del Condado de Besalú (3).

MDCXXI

Doña Sancha, viuda de Bernardo Guillermo

(1) Archivo de la Delegación de Hacienda de Gerona.
(2) » » » »
(3) Manuscrito de incorporaciones á la Real Corona, pág. 73.

de Toreno, hace cesión de la bailía de Pi y de su castillo á Berenguer de Oms, junto con el término y lugar de Mantet, con fecha 6 de Noviembre del año 1378 (1).

MDCXXII

Doña Sibilia, vizcondesa de Roda, vende á Berenguer de Oms *locum et castro de Toreno, de Mantet et bajulia de Pinu,* salvo el dominio del Rey y del Abad de Camprodón, con fecha 25 de Noviembre del año 1378 (2).

MDCXXIII

Doña Sancha, viuda de Bernardo Guillermo de Toreno, confirma y aprueba á Berenguer de Oms la venta que le había hecho Doña Sibilia, vizcondesa de Roda, de *castro et loco de Toreno, castro et bajulie de Pinu, et loco de Manteto,* con fecha 24 de Febrero del año 1379 (3).

MDCXXIV

Venta hecha por el rey Don Pedro III á favor de Pedro Duzay (a) Plaça, con fecha 2 de Abril del año 1379, del mero y mixto imperio y toda jurisdicción de la villa de Bañolas y sus términos, y de las parroquias de Fontcuberta, Vilert, Mata y Miénagas, por el precio 70.000 sueldos barcelone-

(1) Archivo de la Delegación de Hacienda de Gerona. Pruebas alegadas por el monasterio de Camprodón en un pleito sobre la jurisdicción de la villa de Pi, fól. 34.
(2) Id., id., id., fól. 27.
(3) Id., id., id., fól. 42.

ses, prometiendo que dichas jurisdicciones no las redimiría para vender á otro sino para retenerlas á la Real Corona y dominio, y que no las separaría de ella (1).

MDCXXV

Venta otorgada por Pedro, abad del monasterio de Camprodón, á favor del noble Berenguer de Oms de *castro de Pinu, in Confluente situato, et de fortitudine ac de baiulia ipsius castri et terminus euorum*, prestando Berenguer de Oms homenaje y sacramento de fidelidad por las cosas vendidas al Abad de Camprobón y á sus sucesores. *Actum est hoc in villa Perpiniani die XVIII Madii anno anativitate Domini M. trecentesimo sexagesimo nono* (2).

MDCXXVI

El rey de Aragón D. Pedro III, para atender á los gastos de la guerra de Cerdeña, motivada por la *nefandam rebellionem Judiciis Arboree nostri subditi et vasalli*, de su espontánea voluntad, por él y sus sucesores, vende á sus fieles vasallos Bertrán de Monredó, obispo de Gerona; á los abades Raimundo, de Santa María de Ripoll; Raimundo, de San Juan las Abadessas; Bernardo, de Santa María de Amer; Raimundo, de San Feliu de Guixols; Pedro, de San Pedro de Galligáns; Raimundo, de San Miguel de Fluviá; Pedro, de

(1) Manuscrito de incorporaciones á la Real Corona, pág. 65.
(2) Archivo de la Delegación de Hacienda de Gerona.

San Lorenzo del Monte: Pedro, de San Pedro de Camprodón: Guillermo, de San Pedro de Besalú: Guillermo, de Santa María de Vilabertrán, y á los priores Fr. Berenguer, de Santa Ana de Barcelona; Pedro, de Santa María de Lladó: Pedro, de San Miguel de Cruilles: Dalmacio, de Santa María de Ullá, y Bertrando, de San Juan las Fonts, los derechos de bovaje en los lugares, villas y castillos siguientes: *parrochia Rivolutorum de silva, p.ia de Campolongo, p.ia sancti Andre de alodio castrum de Loreto, castrum de Trescia vicinatus de sancto Amancio de p.ia sancti Felicis Gixellensi, castrum de Aredo, p.ia de Solius, p.ia de Pulcro loco, p.ia sancti Martini de Romaniano, p.ia de Colonico, p.ia de Fenalibus, castrum de Villa romano, p.ia de Valle lubrica, p.ia de Monte raso, termini castri de Palafrugello, castrum de Pals, castrum de Palafrugello, p.ia de Loffrido, p.ia de Corciano, p.ia de Casiano de Piloraso, p.ia de..... p.ia de Pedriniano, p.ia de Matre magna, p.ia de Molleto, p.ia de Flaciano, p.ia de sancti Martino Vetari, p.ia de Crudilles, p.ia de Juyano, p.ia de Silleano, p.ia de Campodorano baiule gerundense, vicinatus de Monte judayco ipsius baiule, p.ia de sancta Eugenia, p.ia de Saltu, p.ia de Monte Foliano, p.ia de Baschanone, p.ia de Vilanna, p.ia de Vilabrarexio, p.ia de Aquaviva, p.ia de Stagneolo, castrum de Brunyola, p.ia sancto Dalmacio terminis dicti castri de Brunyola, p.ia de sancto Martino ça Presa termini ipsius castri de Brunyola, p.ia de Salugia, p.ia de Lambillis, p.ia de sancto Matheo de Montenigro,*

p.ia de sancta Agata, p.ia de Castellario, castrum de Fornellis, p.ia de sancto Juliano de Lauro, villa de Amerio, vallis de Amerio, p.ia de sancto Genesio ça Costa dicte vallis, p.ia de Loreto ipsius vallis de Amerio, p.ia sancti Clementis de Amerio, p.ia sancta Margarite de Besaura, p.ia de Solamal vallis de Bisania, p.ia sancti Petri de Podio dicte vallis de Bisania, p.ia de Cubili sicco dictus vallis, p.ia sancti Salvatoris de Bisania, p.ia sancti Poncii de Aulina, p.ia de Tornariça, p.ia de Podio malo, p.ia de Lanars, p.ia de Septem casis, p.ia de Tregurano, p.ia de Vilallonga ab lo vilas de Beya parrocha dicti loci de Vilallonga, p.ia de Moyono, p.ia de Camporotundo exceptus villam eiusdem, p.ia de Bolos, p.ia de Sacot, vallis den Bach, p.ia de Avellana curva, p.ia de Porrariis, p.ia de sancto Felicis den Bach, villa de Oloto, p.ia de Oloto exceptus dictam villam, p.ia sancti Andree de Colle, p.ia sancti Cristophori de Fontibus, vicinatus de les Illes e den Parch, p.ia sancti Johannis de Fontibus, vicinatus de Palacio, p.ia de Monteacuto, p.ia sancti Laurentii de Monte, p.ia de Aguga, p.ia de Rivo, castrum de Duobus guerris, vicinatus de Pedriniano termini dicti castri de Duobus guerris, p.ia de Mayano, p.ia de Crispiano cum vicinatibus de Lavanera, p.ia de Vilerto, p.ia de Spondiliano, p.ia de Seriniano, p.ia de Fonte Cohoperto, p.ia de sancti Michaelis de Campo maiori, p.ia de sancti Martini de Campo maiore, p.ia de Mieriis, p.ia de Fraxino, p.ia de Ventayol, p.ia de Quexanis,

p.ia de Casamor, p.ia de Letone, p.ia de Vilademires, p.ia de sancto Martino Çaserra, p.ia de Turno, p.ia de Segarono. p.ia de Cistella, p.ia de Fariis, p.ia de Capellades, p.ia de Paleria, p.ia Ursiniano, p.ia de Cursavello, p.ia de Cabanellis, p.ia de Lorona, p.ia de Cirera, p.ia sancti Vincentii de Bisulduno, p.ia de Marlanto, p.ia de Porcariis, p.ia Descalz, p.ia de Podio Armulfo, p.ia de Matha prope Balneolas, p.ia sancti Vincentii de Camonibus, p.ia sancte Marie de Camonibus cum illis fochis qui sicut de contribucionem eiusdem parrochia, p.ia Castri de Palaciolo de Rivonitis, p.ia de Villavenuto, castrum de Rogacionibus, p.ia sancti Andree de Sterria, p.ia de Rivolutorum de Cruce cum vicinatibus de Ginastonibus, castrum de Monteacuto de parrochia sancti Juliani de Ramis, p.ia de Sarriano, p.ia de Tonyolano, p.ia de Cartiliano, p.ia de sancto Emeterio, p.ia sancti Vincentii de Caneto, p.ia de Ginestano, p.ia de sancto Gregorio, p.ia de sancto Juliani de Ramis cum vicinatus Dohuars, p.ia de Vellafredario, p.ia Despariete Ruffino, p.ia de Lorano, p.ia sancti Martini de Lemana, p.ia sancte Cecilie de Carcere, p.ia de Villaasmorum, p.ia de Mota, vicinatus de Palacio et de Montiribi de parrochia sancti Felicis Gerunde, vicinatus de Villaroja eiusdem, p.ia sancti Felicis, p.ia vallis de sancto Danicle Gerunde, vicinatus de ças Preses de Riart de parrochia sancti Felicis Gerunde, p.ia de Constantinis, vicinatus dez Vilar de sancto Andree de Tarradellas vicarie Gerunde, villa

de Baschara, p.ia de Romanyano prope de Baschara, p.ia de Borraciano, p.ia de Tarabaus, p.ia de Cistella, p.ia de Avinyoneto, p.ia de Villafedante, p.ia de Oliveda, p.ia de Fonte frigido, p.ia de sancte Leocadie Dalgama, p.ia de Palaciolo de ça Lautoria, castrum de Pontonibus, p.ia de Lampayes, castrum et p.ia de sancto Saturnino, castrum de Pals cum termino ipsius castri, p.ia de Fallicus, vicinatus de sancta Fide de Medrinyano,. ... p.ia de sancto Petro dez Vilar baiulie de Figueriis, parrochia de Torallis, cuya venta promete el rey D. Pedro III tener por válida y no inquietarlos jamás en la pacífica posesión de *dictu bovagie, terragio et erbagio et aliorum prestacione vexacione et inquietacione eorum* etc.. etc., eximiendo también de estas prestaciones al Hospital de Gerona *et domus templi monasterium Sancte Marie infre castrum Bisuldunni, et Sancti Danieli Gerunde*, etc., *Acto in Barchinona undecimo die Junii anno anativitate domini Millesimo trecentesimo septuagesimo secundo. Signum ✠ Petri die gratia regis aragonum,* etc., etc.

En el mismo traslado hay la aprobación y confirmación de la antedicha venta hecha por el infante D. Juan otorgada *in castro villa Perpiniani tricesima die Julii anno anativitate Millesimo trecentesimo septuagesimo nono. Signum ✠ Infantis Joannis dicti domini regis primogeniti,* etc., etc. (1).

(1) Archivo de la Delegación de Hacienda de Gerona.

MDCXXVII

El rey D. Pedro III, con fecha 18 de Junio del año 1379, decretó la venta hecha por sus reales procuradores á Pedro Galcerán de Cartellá, en nombre de su madre Guillerma, de toda la jurisdicción criminal, mero y mixto imperio, dominio directo y derechos alodiales pertenecientes al señor Rey en el castillo, término y parroquia de Granollérs de Rocacorba, por el precio de 500 florines (1).

MDCXXVIII

Venta hecha por el rey D. Pedro IV á Ramón de Valmanya, abad de San Juan de las Abadessas, del bovaje, terraje y herbaje de la villa de San Juan y de las parroquias de San Juan y San Pablo, Surroca, Ogassa, Segurias y Laérs, con fecha 23 de Diciembre del año 1379 (2).

MDCXXIX

Venta hecha por el infante D. Juan á Berenguer de Oms en franco y libre alodio, jurisdicción alta y baja, civil y criminal, y el servicio de *host* y *cavalcata* que tenía el señor Rey en el lugar y castillo de Tou y Mantet: en el lugar y castillo de Caudres: del lugar y castillo de Pi, que es de pertenencia del Abad de Camprodón, y del lugar y

(1) De mi colección. Manuscrito de incorporaciones á la Real Corona, pág. 56.

(2) Archivo de San Juan de las Abadessas.

castillo de *Duytesa*, que era de Grimaldo de Avellaneda (1).

MDCXXX

Mandamiento dirigido al Vicario General de Gerona por el Abad de San Martín de Canigó, como Juez conservador del monasterio de San Pedro de Camprodón, á fin de que revocase y anulara algunos procedimientos que había ejecutado contra el Abad de este monasterio, por estar exentos, no sólo de la jurisdicción civil del Obispo de Gerona, sino también de cualquiera otra ordinaria y únicamente sujeto á la Santa Sede, según diferentes bulas concedidas al monasterio de Cluni y otros á él sujetos, con fecha 20 de Enero de 1380 (2).

MDCXXXI

El abad de Camprodón, Pedro, manumite á Juan de Ginabrosa, de la parroquia de Baget, que por razón de matrimonio entró en el manso de Ginabrosa de dicha parroquia y por ello quedó como hombre propio del monasterio, por cuya manumisión entrega al abad 8 libras y 16 sueldos barceloneses de terno.

«Actum est hoc in Camporotundo tertia die Februarii anno a natiuitate Domini millesimo trecentesimo octuagesimo sexto» (3).

---

(1) Archivo de la Delegación de Hacienda de Gerona. Dicho traslado no lleva fecha.

(2) Archivo de la Delegación de Hacienda de Gerona.

(3) » » » »

MDCXXXII

Fr. Pedro de Chatmar, prior del monasterio de Santa María de Ridaura, hace colación del beneficio *Stobalario*, por vacante de Francisco de Torono pbro., con fecha 15 de Julio del año 1380. Firman la escritura el mencionado Prior y como testigos *Ferrarius de Cucssach, Guillelmus ville Rividarii et Frt. Dalmacius bajuli sacrista dicti monasterii de Rividario* (1).

MDCXXXIII

Aymerich, abad de Moissach, nombra Visitador y su procurador, teniendo en cuenta su ilustración, *et zelo religionis, probitate et prudencia vestro venerabilis patris nostri carissimi Petri Dei gracia abbatis monasterii de Camporotundo,* confiriéndole amplios poderes. *Actum sunt in castro nostro de Scatkalentkis ultima die julii anno domini millesimo trecentesimo octuagesimo* (2).

MDCXXXIV

Fr. Pedro, abad del monasterio de San Pedro de Camprodón, presta obediencia á Aimerico, abad de Moissach, comprometiéndose á pagar todos los años *in signum subjectionis, decem solidos monete de quaterno,* etc., etc. *Firmata*

(1) Archivo de la Delegación de Hacienda de Gerona.
(2) » » » »

et laudata die prima mensis Augusti anno domini millesimo trecentesimo octuogesimo, in castro de Scatkalentkis, regnante serenissimo principe domino nostro domino Karolo Dei gratia Francie rege (1).

MDCXXXV

El infante Don Juan y otros procuradores reales, con fecha 12 de Diciembre del año 1380, vendieron á Bartolomé Avellaneda la jurisdicción del castillo de Orrióls, vecindad del Villar, de San Andrés y de la parroquia de Terradellas, por el precio de 5.500 sueldos, á los cuales le tenían que añadir 52 libras 10 sueldos que el dicho Avellaneda pagó á la Universidad de Gerona que tenía empeñada dicha jurisdicción (2).

MDCXXXVI

Acta de la reunión de sindicato de la parroquia de Colomés, reunido á petición de Fr. Bernardo, abad de Santa María de Amer, para tomar á préstamo 36.000 sueldos barceloneses que el mencionado Abad necesitaba para comprar al señor Rey la jurisdicción de la villa y valle de Amer, con fecha 18 de Diciembre del año 1380 (3).

MDCXXXVII

Acta del sindicato de la villa de Amer, convo-

(1) Archivo de la Delegación de Hacienda de Gerona.
(2) Manuscrito de incorporaciones á la Real Corona, pág. 65.
(3) Archivo de la Delegación de Hacienda de Gerona.

cado á citación de Fr. Bernardo, abad del monasterio de Santa María de dicha villa, para pedir á préstamo 30.000 sueldos para poder comprar al señor Rey la jurisdicción civil y criminal, mero y mixto imperio de la villa y valle de Amer, y de las parroquias de San Miguel, San Ginés, San Julián de Lloret, San Clemente, San Julián de Llor, vecindad de Cabañes y del manso Isérn, con fecha 19 de Diciembre del año 1380 (1).

MDCXXXVIII

Sindicato nombrado por los monjes del monasterio de Santa María de Amer, compuesto de Fr. Bernardo, abad del mencionado cenobio, Fr. Raimundo de *Podiolo*, Fr. Raimundo de *Soquerrats*, Fr. Nicolás Casadevall, Fr. Berenguer de *Lupariis*, Fr. Guillermo de Canáls y otros, para ajustar la compra de la jurisdicción civil y criminal, mero y mixto imperio que el señor Rey poseía *in villa de Amerio et in parrochiis de Sancto Michaelis, Sancto Genesii, Sancto Juliani de Loreto, Sancti Clementis de Amerio, et Sancto Juliani de Lauro, et vicinatu de Cabanyes, et manso den Isern et in toto sono de Amerio, et in parrochia Sancte Cecilie de Carcera diocesis Gerundense*, autorizándoles para que pudiesen firmar cuantos contratos fueren menester, con fecha 21 de Diciembre del año 1380 (2).

1) Archivo de la Delegación de Hacienda de Gerona.
2) » » » »

MDCXXXIX

El infante Don Juan, con fecha 16 de Febrero del año 1381, vendió á Francisco Cagarriga la jurisdicción del castillo de Pontós por el precio de 150 florines (1).

MDCXL

Fr. Pedro, abad del monasterio de San Pedro de Camprodón, concede licencia á Guillermo Solom, para que pueda tener una mesa para vender comestibles en la villa de Prats, con la obligación de llevar á la villa de Camprodón *nonaginta sextarios frumenti et centum sexaginta sextarios civate* que tenía que percibir el Abad del valle de Prats, según sentencia real, con fecha 4 de Marzo del año 1381 (2).

MDCXLI

Carta de pago de 23.000 sueldos barceloneses á favor de Fr. Bernardo, abad de Santa María de Amer, y de su monasterio, á cuenta de los 33.000 sueldos de la compra hecha de la jurisdicción criminal de la villa de Amer y parroquias de San Miguel, San Ginés, San Julián de Lloret, San Clemente de Amer, San Julián de Llor, vecindad de Cabanas y manso de Isérn, al infante D. Juan, con fecha 27 de Septiembre del mismo año. *Actum*

(1) Manuscrito de incorporaciones á la Real Corona, pág. 63.
(2) Archivo de la Delegación de Hacienda de Gerona.

est hoc Barchinona tercie die Aprilis anno anativitate domini millesimo trecentesimo octuagesimo primo (1).

MDCXLII

Fr. Pedro, abad del monasterio de San Pedro de Camprodón, establece á Geralda, esposa de Arnaldo de Palomeras, el manso de Ortáls de Baget, con fecha 26 de Abril del año 1381 (2).

MDCXLIII

Confirmación por Fr. Pedro, abad de Camprodón, de la *bajulia* de dicha villa á favor de Francisco de Rech, con fecha 8 de Julio del año 1381 (3).

MDCXLIV

Edicto de Fr. Bertrando de Tremato, prior del monasterio de San Juan las Fonts, sobre divergencias surgidas entre él y Francisco Danevech, capellán de la mencionada iglesia, referente á un beneficio, quejándose el prior de las *messions, dans, malitias e cavillations* del referido capellán, y que estaba dispuesto á poner la cuestión en manos del Abad de Marsella, del señor Duque, del señor Obispo de Gerona ó *de dos bons savis en dret elegidors. Actum in ciminterio ecclesie Sancto Johannis die tercie decima men-*

(1) Archivo de la Delegación de Hacienda de Gerona.
(2) » » » »
(3) » » » »

sis octobris anno anatívitate Domini millesimo trecentesimo octuagesimo primo post celebratione misse maioris (1).

MDCXLV

El rey Don Pedro III. con fecha 22 de Octubre del año 1381. confirmó la venta hecha por el señor infante Don Juan y otros reales procuradores á Guillermo de Colsellar. de toda la jurisdicción del lugar y fortaleza de Esponellá. por el precio de 500 florines (2)

MDCXLVI

Bertrán, abad de San Pedro de Rodas. nombra á Pedro para desempeñar la capellanía de San Juan de *Crosis* (Sescroses), con fecha 1.º de Noviembre del año 1381 (3).

MDCXLVII

Privilegios otorgados al monasterio de San Pedro y Universidad de Camprodón por el rey de Aragón D. Pedro. en el año 1381. para la conservación del castillo de dicha villa.

Hoc est translatum fideliter sumptum in Camporotundo vltima die mensis Februarii anno á natiuitate Domini millessimo trescentesimo octuagesimo secundo ad instantiam Reuerendi domini fratris Petri Dei gratia abbatis monasterii Sancti Petri de Cam-

(1) Archivo de la Delegación de Hacienda de Gerona.
(2) Manuscrito de incorporaciones á la Real Corona, pág. 66.
(3) Archivo de la Delegación de Hacienda de Gerona.

porotundo a quodam priuilegio regio siue carta pergamenea ut prima facie apparebat regia et publica sigillo magestatis regie impendenti munita, cuius tenor talis est. Nos Petrus Dei gratia rex Áragonum. Valentie, Maioricarum, Sardinie et Corcise, comesque Barchinone, Rossilionis et Ceritanie. ad tempora retrolapsa quibus gentes extranee et inimici nostri loca nostri et gentes ac bona eorum multimode inuaserunt et dampnificarunt menium et fortaliciorum deffectu mentis nostre intuitum refflectantes. Et attendentes quod hoc non solum in dampnum dictorum locorum et in eis habitantium immo etiam in dedecus nostri regii culminis redundarunt inter quos dinumerari potest villa nostra de Camporotundo que nimium per ipsos inimicos tam in personis quam in bonis predictum dampnifficata extitit. Et in aliqua sui parte ignis succendio concremata et eius totalis destruccio secuta fuisset nisi antiquum et principale fortalicium ville ipsius ad quod confugerunt fuisset eis presidium et tutela quoque premissorum pretextu et aliter expedit et opportet fortalicia locorum ipsorum condirecta et populata seruari fauoribusque et preheminenciis ea et habitantes in eis insigniri et etiam ad habitandum in ipsis trahi alios per exemplum. Et signanter de eis curam gerere nos opportet de quorum necessitate perfuncti experienciam certi sumus. Scientes etiam tanquam provero informati quod non obstante antiqua consuetudine per quam semper in ipsa villa Campirotundi pro conseruacione dicti principalis fortalicii et in fauorem in eodem habitancium extitit vsitatum quod platee publice bladi, piscium et fructum et carnicerie siue macellum scribanie curie nostre et publica forum et nundine ac vendiciones publice per curritores publicos fiende in dicta villa videlicet in loco vocato del Tor ubi dictum principale fortalicium constructum existit et non alibi in ipsa villa tenentur consistunt fuerint et celebrantur quoque pisces,

fructus blada et expleta qui siue que apud ipsam villam pro vendendo portantur et carnes que per carniffices fiunt in ipso loco del Tor et non alibi ponuntur scinduntur et venduntur ac inibi et non alibi inffra ipsam villam teneri consistere fieri et celebrari poni scindi et vendi consueuerunt nec obstante quod nos pridem pro conseruacione ipsius fortalicii et jurium nostrorum et monasterii Sancti Petri ville predicte eadem omnia et sigula in dicto loco del Tor fieri et seruiri mandauerimus et prouiderimus per duas nostras certi tenoris literas que Barchinone date fuerunt prima videlicet vicesima sexta die Septembris anno a natiuitate Domini millessimo CCC.° quincuagesimo octauo et altera vicesima quinta die Nouembris anno a natiuitate Domini millessimo CCC.° sexagesimo tertio aliqui singulares dicte ville inffra nonam fortitudinem ipsius populati non verentes prouisionibus nostris utilibus et necessariis repugnare set utilitates proprias et singulares promptitudinis procurantes, et illas proponentes utilitati comuni ipsas plateas et alias comunitates predictas a predicto loco del Tor remonere et intus dictam nouam forciam in locis inferioribus ipsius ville transfferre conantur non deuitantes desolationem et dishabitationem dicti fortalicii et per consequens totius dicte ville que pro inde absque dubio sequerentur ad quorum inffigationem ut asseritur carissimus primogenitus noster iam concessionem siue stabilimentum fecit de edifficando et tenendo vnam tabulam macelli siue macellum in partibus infferioribus dicte ville, ex qua concessione juri *(sic)* dicti monasterii ut asseritur derogatur et de cetero dictum principale fortalicium desolauit. Et ex hiis nos ad querelam et suplicacionem venerabilis et dilecti consiliarii nostri fratris Petri abbatis dicti monasterii et sindici vniuersitatis ville predicte reuerenter et humiliter pro conseruacione dicti principalis fortalicii et vtilitate rey publice seruanda coram nobis in nostro

consilio per eos personaliter nobis factas comiserimus dilecto consiliario nostro Raimundo Ceruera decretorum doctori et cancellariam nostram regenti ut super predictis informacionem reciperet diligentem quam ut ex eius relatione percepimus recepte cum personis sollempnibus curie nostre et pluribus aliis in curia ipsa presentibus quem omnes in dicta villa ut asserunt presentes ffuerunt et qualitatem et statum dicte ville ac dicti principalis fortalicii et dicte noue forcie plene nouerunt et in talibus sunt experti. Et ex relatione per dictum nostrum consiliarium inde coram nobis in dicto consilio facta et per nos audita et intellecta ad plenum certifficati et informati ffuerimus quod de cetero si predicte platee uel alie comunitates jamdicte in totum uel in parte a dicto loco del Torn remouerentur et alibi transferentur sequerentur ex inde de solacio dicti fortalicii et per consequens totalis dishabitatio dicte ville. Et quod summe conuenit et opportet pro nunc et etiam pro futuro potius quam temporibus retroactis quod dictum principale fortalicium in domibus edifficiis habitationibus et hauitatoribus conseruetur pro conseruatione dicte ville et habitantium in eadem. Et signanter quod dicta forcia noua seruanda quam decerto absque conseruacione et populatione dicti principalis fortalicii nulla foret nec alia posset causa necessitatis contra inimicos seruari. Que omnia vera sunt et pro veris percipimus racionibus veris et apparentibus per dictum nostrum consiliarium in dicto consilio coram nobis relatis plenarie et discursis de quibus etiam nos certi sumus tanquam ille qui alium dictum locum del Torn et alia loca infferioro dicte ville ad occulum vidimus et recognouimus in dicta villa personaliter constituti propterea nos volentes ut nostra interest et opportet obuiare talibus et tantis dicte ville et habitantium in eadem dampnis, periculis ruinis et scandalis iminentibus et etiam disensionibus et discordiis ac in ordinatis

sumptibus que ex instigatione dictorum singularium oriuntur seminantur et fiunt et possent in posterum inter eos ad scandala orribilia redundare de certa scientia et consulte ac etiam ex debito justitie et de nostra ordinata plenitudine potestatis volumus et statuimus et ordinationem perpetuo duraturam facimus cum presenti videlicet quod a modo in dicta villa prouisiones nostre predicte et in literis earum aposita omnia et singula a modo fiant ad vnguem et perpetuo obseruentur tam per officiales videlicet modo quem per quoscumque subditos nostros queque scribanie, carniceria siue macellum platee piscium bladi et fructuum forum nundine et venditiones publice et quecumque alie comunitates solite juxta antiquam consuetudinem ab(sque) remotione et derogatione quacumque in dicto loco del Torn et non alibi (mo)do perpetuo conseruentur fiant sicut et celebrentur. Et quibuscumque prouisionibus ordinationibus concessionibus seu stabilimentis tam per nos quam per ipsum nostrum primogenitum quam etiam per baiulum nostrum Cathalonie generalem in contrarium factis seu in posterum faciendis seu que ordinationi nostre huiusmodi possent contrariari seu modo aliquo obuiare absque (. . . . .) modo. Quem nos eas cum presenti ex (. . .) predictis (. . . . . .) totaliter reuocamus et signanter ex ipsis causis et infrascriptis reuocamus et cassamus ac ad(. . .)um prim reducimus omnem et quamcumque concessionem stabilimentum et grauamen si quis per ipsum nostrum (. . . . . .) quibacumque et quoncodocumque facta fuerunt de edifficando et tenendo in dicta villa in aliqua parte ipsius aliquam tabulam siue macellum preterquem in loco ubi est et fuit semper antiquitus consuetum tanquam contraria preffatis prouisionibus nostris et indesclacionem dicti principalis fortalicii per consequens in destructionem dicte ville et dampnum rey publice redundancia et in dicta villa rixas discenciones et

discordias ac suptus in ordinatos et varios ut reuera percepimus generancia. Quam tabulam seu macellum ex causis predictis et pro obuiando predictis periculis et suptibus si edifficata fuerit ab inde incontinenti et de presenti amoneri, et cassari precipimus sub pena et incursu infrascriptis quacumque appellatione cessante per bajulum dicte ville cum ipsa concessio si qua fuit ab ipse carissimo nostro primogenito de prouisionibus nostris et aliis predictis ignaro et fictis per dictos singulares expressis in formationibus emanuit. Nos enim ex causis predictis pro roboratione ordinationis presentis de certa sciencia et expresse cuicumque et quibuscumque cui seu quibus ipsum stabilimentum factum fuerit et ipsis singularibus et cuilibet eorum et alias omnibus quibuscumque super omnibus et singulis per eos seu aliquem eorum in contrarium per iusionum predictorum seu ordinacionis presentis qualitercumque petitis seu petendis silencium sempiternum imponimus cum presenti ipsis omnibus et singulis in eandem precipientes fortiter et discrete sub ire et indignacionis nostre incursu et sub pena centum florenorum auri nostro seu dicti primogeniti nostri erario applicandorum et a contra facientibus et eorum singulis quociens contrafactum fuerit per baiulum dicte ville quacumque appellatione cessante exigendorum quatenus a modo predictum eis impositum silencium plenarie et perpetui obseruantes contra nostras prouisiones prefatas seu contra huiusmodi nostram ordinacionem et reuocationem aut aliud contra nostra precepta predicti uel infrascripta seu aliqua predictorum nunquam veniant faciant fareant uel procurent vendendo uel emendo aut aliter se intromitant palam publice uel occulte facto verbo vel scriptis aut aliud quoquomodo mandamus etiam per hanc eamdem sub pena et incursu predictis vicario et bajulo et aliis officialibus dicte ville presentibus et futuris et eorum locatenentibus et cuilibet eorum

quatenus easdem nostras prouisiones et ordinationes ac reuocationes ac alia predicta plenarie in omnibus et per omnia obseruantes et complentes prout ad quemlibet eorum spectat ea omnia et singula predictos singulares et eurum singulos ac quoscumque alios jurisdictioni nostre submissos faciant plenarie et inuiolabiliter perpetuo obseruari sub forti pena et graui precepto imponendis eisdem voce preconia seu personaliter quando et quociens ac prout per dictum abbatem fuerit requisiti contra facientes quociens contra fectum fuerit tam per exacciones ipsarum penarum quam aliis juri remediis fortiter puniendo appellationibus cessantibus quibuscumque, mandamus insuper tenere presentis dictis carissimo primogenito nostro et bajulo Cathalonie generali nec non quibuscumque gubernatoribus procuratoribus comissariis ac aliis quibuscumque officialibus nostris et dicti primogeniti nostri presentibus et futuris et eorum locatenentibus quatenus predictas nostras prouisiones ordinationes et reuocationes et alia supradicta firma habentes et in omnibus et per omnia obseruantes eadem faciant per quoscumque nostros et ipsius primogeniti nostri sub(ditos) inuiolabiliter obseruari. Cum sit per nos in dicto nostro consilio deliberate et consulte agentes fieri et seruari perpetuo ordinatum fuerit et prouisima. In cuius rey testimonium presentem fieri et sigillo nostre magestatis in pendenti jussimus comuniri. Datum Cesarauguste quarta die Nouembris anno a natiuitate Domini millesimo CCC.° octuagesimo primo regnique nostri quadragesimo sexto. Decanus Vrgelli. Signum ✠ Petri Dei gratia regis Aragonum, Valencie Maioricarum, Sardinie et Corsice, comesque Barchinone, Rossilionis et Ceritanie. Testes sunt inclitus infans Martinus Comes de Exerita et de Luna, miles; Lupus archiepiscopus Cesarauguste cancellarius Ferdinando Oscensis Episcopus. Blasius de Alagone.—Hugo de Sancta Pace ca-

merlengus milites.—Sig†num mei Bartholomei Siruent predicti domini regis secretarii qui de ipsius mandato hec scribi feci et clausi. (Siguen las enmiendas y la suscripción notarial correspondiente al traslado) (1).

MDCXLVIII

Declaración hecha por Bertrán, abad del monasterio de San Pedro de Rodas, y convento, á favor del camarero del mencionado monasterio, de lo que tenía que percibir en la parroquia de San Juan *ses Croses,* con fecha 27 de Diciembre del año 1381 (2).

MDCXLIX

Restitución hecha al noble Bernardino de Cabrera del vizcondado de Bas, en la que el Rey viene á reconocer la inocencia de Bernardo de Cabrera, abuelo de aquél, y ensalza sus virtudes (3).

MDCL

Orden al lugarteniente del Gobernador de Cataluña y al Veguer de Gerona para que entreguen á Bernardo de Cabrera, heredero del Conde de Osona, la posesión de los lugares de Mallol y Castelló y de todo el vizcondado de Bas, de que ha-

---

(1) Archivo de la Delegación de Hacienda de Gerona.
(2) » » » »
(3) Véase tomo V, ap. n.° V.

bía sido desherado, mandando á los castellanos y feudatarios que le presten el debido homenaje (1).

MDCLI

Compra hecha por Ramón de Valmanya, abad de San Juan de las Abadessas, á Gilaberto de Cruilles, del castillo y jurisdicciones de Greixenturri, en el año 1381 (2).

MDCLII

Mortalidad en el año 1381.

Anno MCCCLXXXI. fuerunt mortalitates hominum, mulierum et puerorum (3).

MDCLIII

Bernardo de Boscho, prior de San Cornelio de Bas, en 25 de Junio del año 1382, absuelve y manumite á *Privato* Oriol, de la parroquia de San Privat, que era su hombre propio, por precio de tres florines de oro (4).

MDCLIV

Pedro, abad del monasterio de San Pedro de Camprodón, establece á Pedro Clavell de dicha villa un molino llamado de *Gradello,* con fecha 24 de Julio del año 1382 (5).

---

(1) Véase tomo V, ap. n.° VI.
(2) Archivo de San Juan. Manual de Creixenturri.
(3) Cronicón de Ullá.
(4) Archivo de Santa María de Besalú.
(5) Archivo de la Delegación de Hacienda de Gerona.

MDCLV

Confirmación por el rey D. Juan I. á 13 de Agosto del año 1382, de la venta hecha por el veguer del Rosellón como á procurador Real, al monasterio de Santa María de Arles, de la propiedad de los censos, rentas y otros derechos que percibía el dominio real en los términos y lugares de Furques y Torderes, por el precio de 400 florines (1).

MDCLVI

Capbréu del monasterio de San Feliu de *Catinis* que contiene varias escrituras de reconocimientos hechos á favor de la abadesa doña Sibilia, con fecha 8 de Enero del año 1383 (2).

MDCLVII

Fr. Pedro, abad del monasterio de San Pedro de Camprodón, aprueba la compra hecha por Jaime Soler de Llanás á los herederos de Berenguer Solá, de lo que tenían *in loco vocato Ça Costinyola, parrochie de Campirotundi,* mediante la entrega anual de dos *migerias* y media *frumenti,* con fecha 28 de Febrero del año 1383 (3).

---

(1) Manuscrito de ventas reales sin pacto de retrovendendo, pág. 123.

(2) Archivo de la Delegación de Hacienda de Gerona.

(3) » » » »

MDCLVIII

Fr. Pedro, abad del monasterio de Camprodón, compra á Jaime Portáls, rector de la iglesia *dels Castelóts,* por 54 libras barcelonesas, toda la tierra que poseía y que había pertenecido á Francisco Molledario, en la parroquia de *Sancti Cristofori de Grexenturrio,* con fecha 12 de Junio del año 1383 (1).

MDCLIX

Capbréu del monasterio de San Pedro de Camprodón que contiene varias escrituras de reconocimientos de tierras del lugar de Romañá, á favor del abad del mencionado cenobio, Pedro, con fecha 14 de Septiembre del año 1383 (2).

MDCLX

Reconocimiento hecho por Bernardo Canal, por el manso de este nombre, situado en la parroquia de San Emeterio de Romañá, á favor de Pedro, abad del monasterio de Camprodón, al que tenía que entregar, á más de los granos, *ad mesuram de Baschara,* por la festividad de San Miguel de Septiembre *duos solidos et duos denarios et obolum barchinonensi. Actum est hoc in dicta parrochia de Romenyano deci-*

(1) Archivo de la Delegación de Hacienda de Gerona. Consta su existencia en otra escritura de fecha 21 Agosto del año 1380.

(2) Archivo de la Delegación de Hacienda de Gerona.

ma quinta die Septembris anno anativitate Domini millesimo trecentesimo octuagesimo tertio (1).

MDCLXI

Fr. Pedro, abad del monasterio de San Pedro de Camprodón, establece á Juan Saplana el manso Malpertús, de San Cristóbal de Baget, con un censo de *un coba de raims, tres puñeras de blat y 7 sous per Nadal,* con fecha 21 de Mayo del año 1384 (2).

MDCLXII

Información jurídica del pan que se consumía en el monasterio de San Pedro de Camprodón y los *porcionaris,* para poder fijar la cantidad que tenía que cocer de balde el horno común de la villa, con fecha 6 de Julio del año 1384 (3).

MDCLXIII

Sor Francisca, priora del monasterio de *Sancte Margarite de Prato,* reconoce á Fr. Guillermo, camarero del monasterio de Santa María de Rosas, que tenía para él y su monasterio en el lugar llamado de la *Garriga de Rosis,* una pieza de tierra y que pagaría por ella las décimas acostumbradas, con fecha 16 de Julio del año 1384 (4).

(1) Archivo de la Delegación de Hacienda de Gerona.
(3) » » » »
(3) Trasllat del monasterio de Camprodón.
4 Archivo de la Delegación de Hacienda de Gerona.

MDCLXIV

Absolución de vasallaje, hecha por Bertrán, abad del monasterio de San Pedro de Rodas, á favor de Andrés de Vilasacra por diez y seis florines de oro de Aragón, *valentes octo libras et s...* (hay un agujero en el pergamino) *solidos malgorienses,* con fecha 16 de Octubre del año 1384 (1).

MDCLXV

Fr. Pedro de Bançareny, prior del monasterio de San Juan las Fonts, hace colación de la hebdómada de la mencionada iglesia á favor de Berenguer de Rovira, por renuncia hecha por Jaime Masdevall, con fecha 1.° de Diciembre del año 1384 (2).

MDCLXVI

Testamento de D. Juan (hijo del infante Ramón Berenguer), conde de Ampurias, otorgado en Castellón de Ampurias, con fecha 4 de Enero del año 1385 (3).

MDCLXVII

Fr. Pedro, abad del monasterio de San Pedro de Camprodón, reúne la *Batllía de Sach* de San

(1) Archivo de la Delegación de Hacienda de Gerona.

(2) Archivo de la Delegación de Hacienda de Gerona. En esta fecha aun dependía de San Victor de Marsella, pues así se hace constar en la mayoría de los documentos.

(3) Archivo de la Delegación de Hacienda de Gerona.

Pedro Espuig, á la del Manso Buada, de la parroquia de San Martín de Solamal, y concede la misma al posesor de dicho manso. Acta firmada *in capitulo dicti monasterii prima die aprilis anno anativitate domini Millesimo .CCC octuagesimo quinto* (1).

MDCLXVIII

Bernardo, abad de Santa María de Amer, firma la escritura de venta de una pieza de tierra, con sus castaños y bosque, situada en dicha parroquia, *in loco vocato moreij*, hecha por Bernardo de Campissol y á favor de Bernardo de Coll, con fecha 13 de Abril del año 1385 (2).

MDCLXIX

Bernardo de Buada, de la parroquia de Solamal, cede por un aniversario un campo situado en dicho lugar, al monasterio de Camprodón; y el abad Pedro, de acuerdo con los monjes, lo cede perpetuamente al Rector de la mencionada parroquia, con fecha 3 de Junio del año 1385 (3).

MDCLXX

El Rey D. Pedro III, con fecha 8 de Noviembre del año 1385, hizo incorporación á la Real Corona del condado de Ampurias (4).

---

(1) Archivo de la Delegación de Hacienda de Gerona.
(2) » » » »
(3) » » » »
(4) De mi colección. Manuscrito de incorporaciones á la Real Corona, pág. 66.

MDCLXXI

Carta de pago otorgada por Fr. Pedro, abad del monasterio de San Pedro de Camprodón, á favor de Pedro Berenguer, de la cantidad de diez libras barcelonesas de terno, por el aniversario que había instituído en dicho monasterio doña Sibilia de Buada, con fecha 11 de Noviembre del año 1385 (1).

MDCLXXII

Privilegio de protección y custodia promulgado por el rey Don Pedro, á favor del monasterio de Santa María de Amer y de sus posesiones, en el año 1385.

Nos Petrus Dei gratia rex Aragonum, Valentie, Maiorice, Sardinie et Corsice, Comesque Barchinone Rossilionis et Ceritanie. Cum spectet ad principum potestatem futuris subditorum periculis precauere et a calumpniancium viribus defendere debiles et inermes vt per sue provisionis industriam conantem ofendere retraat a delicto et oppressum liberet a maligno ea propter vt vos religiosus et dilectus noster abbas monasterii Sancte Marie de Amerio cum vestro conuentu et omnibus villis, locis, castris, mansis et bordis, nunciis, domesticis et procuratoribus vestris et hominibus et feminis in ipsis habitantibus et habitaturis cum omnibus bonis vestris vestrique conuentus et monasterii et ipsorum subditorum vestrorum per nostre protectionis presidium a persecutoribus vestris valeatis salubrius preseruari

1 Archivo de la Delegación de Hacienda de Gerona.

et quietius viuere absque metu quorumuis maliuolorum vestrorum quia plus (. . . . . .) que specialiter injunquntur quam que (. . . . . .) presenti carta nostra ponimus, recipimus et (. . . . . .) prete (. . . . . .) et guidatico speciali vos dictum abbatem conuentum et monasterium, villas, loca, castra, mansos et bordas et omnes alios superius specificatos cum omnibus bonis vestris et ipsorum. Ita (. . .) nullus confidens de nostra gratia vel amore audeat, tentet aut presumat per se vel alium seu alios palam quomodolibet vel occulte vobis superius dictis seu bonis vestris et eorum damnum, malum injuriam, violenciam aut offensam facere vel inferre seu alium vos aut eos vel aliquem ex eis inuadere capere retinere seu marcare culpa crimine aut debitis alienis nisi in eisdem debitis vos uel ipsi principales fueritis debitores aut fideiussorio nomine obligati nec etiam in hiis casibus nisi in quantum jus et ratio fieri hoc permittant. Mandantes per presentem inclito et magnifico infanti Johanni primogenito vostro carissimo duci Gerunde comitique Ceruarie ac in regnis et terris nostris generali gubernatori necnon locumtenenti suo in Catalonie principatu, vicariis bajuliis aliisque uniuersis et singulis officialibus nostris et suis presentibus et futuris et eorum locatenentibus quatenus presentem protectionem nostram comandam saluam guardam et guidaticum speciale firma habeant teneant et obseruent et faciant ab omnibus inuiolabiliter obseruari et non contraueniant nec aliquem contrauenire permitant aliqua ratione et causa. Quicumque autem ausu temerario ducti contra huiusmodi protectionem custodiam saluam guardam et guidaticum venire presumpserint contrafacientes iram et indignationem nostram ac penam quingentorum morabatinorum auri incurrant ipso facto damno et injuria contra ipsam protectionis illatis plenarie restitutis adiicientes quod vos et quilibet uestrum eisdem causis et casi-

bus in penam presentis protectionis censeamini incidisse, in quibus quiecumque alii nos uel aliquem uestrum ut premititur offendentes uel tratauctes offensam nostram incidere. ipso facto, ut utrinque et qualitas obseruetur. Mandamus insuper dictis officialibus nostris et dicti mei primogeniti illis videlicet ad quos spectet quod huiusmodi protectionem et saluam guardam uoce preconia faciant publicari per ciuitatem Gerunde et alibi ubi fuerit necesarium ut cunctis innotescat. Et in signum et pro euidentia ipsius protectionis nostre pendones regios ponant in sumitate dictorum castrorum et locorum ac mansorum et bordarum si et cum ac quotiens per uos uel alium loco uestri extiterint requisiti dum tamen illa loca non sint infra jurisdictionem ricorum hominum seu militum constituta. In cuius rei testimonium hanc fieri nostreque maiestatis sigillo in pendenti jussimus comuniri. Datum Gerunde secunda die Decembris anno a natiuitate Domini millesimo trecentesimo octuagesimo quinto, regnique nostri quinquagesimo. R. Cancellarius.

Sig†num Petri Dei gratia regis Aragonum, Valentie, Maiorice, Sardinie et Corsice, comitisque Barchinonensis, Rossilionis et Ceritanie.

Testes sunt Johannes archiepiscopus Territanus. —Dalmacius de Queralto. —Hugueto de Angularia Camerlengi.—Berengarius de Spilia maiordomus.— Hugo de Sancta Pace milites.

Sig†num Petri Senyerii scriptoris dicti domini regis qui de mandato ipsius hec scribi fecit et clausit corrigite equidem in XVIII.° linea hanc fieri nostreque maiestatis (1).

MDCLXXIII

La villa de Bañolas toma parte en la luición

(1) Archivo de la Delegación de Hacienda de Gerona.

del condado de Besalú, empeñado por la Corona, y el Rey agradecido da á dicha villa la franquicia de la leuda y otros tributos, en el año 1385 (1).

MDCLXXIV

Fr. Pedro, abad del monasterio de Camprodón, establece á Raimundo Plana de dicha villa, un solar para que pueda edificar un molino trapero en el Riutort, mediante un censo anual pagadero por la festividad de San Miguel de Septiembre, de tres sueldos barceloneses, con fecha 3 de Enero del año 1386 (2).

MDCLXXV

Sentencia arbitral entre Pedro, prior del monasterio de San Juan las Fonts, y Pedro de Canadell y Alamanda, su mujer, sobre ciertos derechos que tenía que prestar el manso Canadell al mencionado priorato, fechada en Castellfullit á 6 de Enero del año 1386 (3).

MDCLXXVI

Fr. Pedro de Baucareny, prior del monasterio de San Juan las Fonts, hace colación de la *hebdomada et beneficio* de la mencionada iglesia á favor de Bernardo de Prat, presbítero y beneficiado *ecclesie Sedis Vicensi*, con fecha 10 de Marzo del año 1387 (4).

---

(1) Alsius. *Historia de Bañolas*, págs. 122 á 125.
(2) Archivo de la Delegación de Hacienda de Gerona.
(3) » » » »
(4) » » » »

MDCLXXVII

Camprodón.—27 Mars 1387.

Confirmació de Don Joan, rey de Aragó, compte de Barcelona, etc., sobre la lleuda de Camprodón, dirigida al Batlle que confessa tenirla per lo Abat y monestir. Individua lo que se paga, que es lo onsé de tot gra y comestible que se ven en pũblich y passatge de tota especie de animal. Dat en Barcelona, Francisco Sacosta. Es copia auténtica del Not. de Camprodón. C. 57 (1).

MDCLXXVIII

Reconocimiento hecho por Margarita, propietaria del manso Cabrafiga, de la parroquia de *Sancti Martini de Capite,* á favor de Fr. Guillermo de Pontóns, prior de San Juan las Fonts, de que tenía para el monasterio una pieza de tierra, por la cual tenía que entregarle todos los años media cuartera *frumenti,* con fecha 25 de Mayo del año 1388 (2).

MDCLXXIX

Establecimiento hecho por Fr. Pedro, abad del monasterio de San Pedro de Camprodón, á Bernardo, del manso Casamitjana de Avellanadello, con fecha 3 de Julio del año 1388 (3).

(1) Trasllat del monasterio de Camprodón.
(2) Libro de Cabrevaciones de San Juan las Fonts.
(3) Archivo de la Delegación de Hacienda de Gerona.

MDCLXXX

Reconocimiento hecho por Guillermina á favor de Fr. Pedro de Lopardo, prior del monasterio de San Miguel de Cruilles, de que tenía para él y su monasterio una *feixa* de tierra situada en la parroquia de *Sancte Eulalie de Ultramorte, in loco vocato Saplaga,* con fecha 20 de Octubre del año 1388 (1).

MDCLXXXI

Venta otorgada por Flór, asistida de su esposo Simón Corona, á favor de Pedro Sperats del manso Boix de Pradella, en precio de 60 libras barcelonesas de terno, salvo el directo dominio del monasterio de Camprodón.

«Actum est hoc in Camporotundo tertia decima die Februarii anno a natiuitate Domini millesimo trecentesimo octuagesimo nono.»

Firma el abad Pedro, de Camprodón (2).

MDCLXXXII

El rey D. Juan I. con fecha 31 de Julio del año 1389, empeñó á los cónsules de la villa de Figueras la escribanía de dicha villa por el precio de 18.000 sueldos (3).

---

(1) Archivo de la Delegación de Hacienda de Gerona.
(2) » » » »
3) Manuscrito de incorporaciones á la Real Corona, pág. 65.

MDCLXXXIII

Escritura de transacción entre el rey de Aragón Don Juan, y Bernardo, abad de Santa María de Amer, en el año 1389.

In Dei nomine. Pateat vniuersis presentem seriem inspecturis quod cum inter nos Johannem Dei gratia regem Aragonum, Valentie, Maioricarum, Sardinie et Corsice, comitesque Barchinone, Rossilionis et Ceritanie et predecessores nostros reges Aragonum seu eorum officiales atque nostros ex parte vna et vos venerabilem religiosum et dilectum nostrum ffratrem Bernardum de Villafredario abbatem monasterii Sancte Marie de Amerio, diocesis Gerundensis et predecessores vestros abbates ipsius Monasterii et ipsum monasterium seu eius cenobium ex altera diutius ducta fuisset lis, questio seu controuersia super jurisdiccione ciuili et mero et mixto imperio ville et vallis de Amerio et parrochiarum Sancti Genesii Cacosta de Loreto, Sancti Clementis, Sancti Juliani de Lauro et vicinatus de Cabanyes et prout se extendit sonus de Amerio. Quam jurisdiccionem ac merum et mixtum imperium nos et predecessores ac officiales nostri prefati asserebamus tam de jure quam ex vsu ac consuetudine in dictis villa valle et sono ad nos totaliter pertinere vobis et predecessoribus vestris in dicto Monasterio contrarium asserentibus et patentibus in judicio omnimodam jurisdiccionem ciuilem et criminalem ad merum et mixtum imperium pertinentem exceptis casibus que inducunt mortem ciuilem vel naturalem ac membri abcisionem tam de vsu et consuetudine quam per priuilegia dicto Monasterio per predecessores nostros concessa ad dictum Monasterium et vos omnino pertinere et per consequens petebatis et requirebatis instantissime jurisdictionem ipsam exceptis casi-

bus supradictis declarari fuisse et esse ac exerceri debere per dictum monasterium et eius abbates vel officiales et non aliter super quaquidem questione tam per partem nostram quam vestram fuerunt nominata et producta plura et diuersa instrumenta, processus, scripturas, testes et alia documenta et specialiter pro parte dicti monasterii seu vestri dicti abbatis seu predecessorum vestrorum in dicto Monasterio nonnulla et diuersa priuilegia per que res de qua agebatur videbatur fore dubia et lis huiusmodi esse incerta actione quorum non dum erat dicta lis finita super qua controuersia seu questione durante dicto litigio et tranctantibus aliquibus subditis et domesticis nostris venimus ad perpetuam transacctionem in modum sequentem, videlicet quod vos dictus abbas nomine et vicarius dicti monasterii ex tam presentis transactionis daretis et traderetis nobis seu nostro thesaurario vicario nostri octingentos florenos auri de Aragonia sicuti de facto dedistis et tradidistis numerando et nos facemur eosdem a nobis habuisse et recepisse serie cum presenti renunciantes excepcioni pecunie non numerate, non habite et non recepte et doli. Et quod nos daremus et concederemus vobis, sicuti facimus, inferius omnia jura, voces, vices et acciones reales et personales et alias quascumque nobis pertinentes et competentes pertinere et competere v(ole)ntes qualicumque ratione, causa, jure, titulo siue modo in et super jurisdictione quam asserebatis habere in dictis villa valle et sono de Amerio, vicinatu parrochiis Supra et infrascriptis terminis et pertinenciis eorumdem prout plenius supra et infra expressum extitit et contentum in illis videlicet causis actibus et rebus que inferius (. . . . .) monasterio ac vestris successoribus videbantur et videntur pertinere ac licitum esse in exercicio jurisdictionis que et qui sunt huiusmodi seriey. Primo quod vos dictus abbas et successores vestri per vos et officiales vestros et dicti monasterii

ex ipsa transactione possitis et valeatis audire et cognoscere et examinare det(. . . . . .)re omnes causas littes, petitiones, excepciones reales, personales et mixtas tam principales quam appellationum ad ciuilem tamen jurisdictionem pertinentes, motas pendentes et mouendas infra dictas villam, vallem parrochias atque sonum de Amerio, vicinatum de Cabanyes, terminos et pertinencias eorumdem inter (quoscum)que et per quoscumque ac contra quoscumque, siue priuatos, siue vniuersitates et siue ducant per viam accionis seu excepcionis ac siue incidenter imploretur officium judicis et alio modo quocumque declarato quod in predictis accionibus comprehendantur et intelligantur acciones que intentarentur ad proprium interesse t(. . .) gueridum vel rey persecutorie descendentes ex crimine aliquo vt puta si furtum passus, jure, accionis vellent petere rem furatam coram dicto abbate et eius officialibus quod de hiis vel alteriis eorum curia Gerunde non possit nec debeat se intromitere. Item quod ex meo officio vel ad partis postulacionem possitis et liceat vobis et successoribus vestris dare, creare et confirmare tutores et curatores, pupillis, adultis, furiosis, mentecaptis non habentibus ac bonis et rebus non valentibus vltra summam sex mille solidos necnon facere et exercere omnia que in confessionibus judicialibus insinuacionibus emancipacionibus necessaria fuerint et opportuna. Possitis etiam interponere decreta super reparacionibus testamentorum et instrumentorum que cognoueritis reparanda et etiam in translatis autenticis sumendis et exemplandis ex originalibus quibuscumque et in vendicionibus et alienacionibus bonorum que fieri habebunt per tutores curatores seu ad instanciam traditorum per curiam vestri dicti abbatis et monasterii pro execucione justicie. Et si abbas monasterium et eius officiales per informacionem summariam sine partis euocatione et aliquo ordine jure recepta repererint patrimo-

nium bona et res non excedere valorem dictorum sex mille solidos non possint esto quod reperiretur ipsum patrimonium bona et res plus valuisse seu valere impeti vel puniri propterea ex occupatione vel vsurpacione jurisdiccionis ad eos non pertinentis licet datio, creatio vel confirmatio in huiusmodi casu possit irritari vel irrita nunciari per curiam vel officiales regios et de nouo per eos prouideri. Item liceat vobis et successoribus vestris et dicto monasterio et officialibus vestris in dictis villa, valle, parrochiis et sono daret canas, mensuras, pondera signo abbatis seu monasterii predicti signatas eaque cognoscere et ad tenendum ea recta et cum eis et non aliis fideliter res suas vendat compellere quoscumque carnes, quoque pisces et volatilia ac vinum quod minutatim in ibi vendent afforare necnon ordinare quod nullus audeat portare arma prohibita nec intrare, causa dampnificandi, in ortis, vineis, nemoribus, pascuis, dauesiis tam animalium piscium quam volucrun posessionibus alienis neque in eisdem lignare neque dicere verba injuriosa alicui neque jurare de Deo et eius Matre beate virgine Maria et Sanctis eius in honestis. Et de non ludendo ad taxillos vel ad aliud quodcumque ludum et super premissis et infrascriptis et quolibet premissorum et infrascriptorum penas peccuniarias imponere prout vobis videbitur et eas exigere seu exigi facere panes pestricibus recognoscere et si in fraudem reperirentur ipsos panes ab eisdem asportare et auferre et etiam leuare arma prohibita atque frangere et si vobis videbitur ipsa arma necnon pondera et mensuras falsas in curia vel alibi suspendere ac super abtandis et reparandis per homines habitantes in dictis villa valle vicinatu et sono itineribus, carreriis, viis tam publicis quam non publicis quoque possitis cognoscere de contradictione finium siue terminorum et de indebite euulsis seu mutatis quantum ad ciuilem jurisdictionem perti-

net et non vltra necnon liceat uobis et vestris ac officialibus ipsius monasterii muletare quoscumque qui dixerint injuriam alicui officiali dicti monasterii et abbatis ipsius exercendo suum officium et etiam alibi. Item liceat dicto monasterio et vobis dicto abbati et officialibus vestris punire modica furta delinquentes, fustigando et in costellum ponendo dum tamen furta ipsa non cadantin speciem seu nomen alterius criminis maioris vt puta sacrilegii et fractoris et similium et intelligantur modicum furtum quantitatis vel rey non excedentis summam vel valorem quinquaginta solidorum et huiusmodi ratione liceat vobis tenere costellum seu costellos erectum seu erectos in quo delinquentes siue fustigati fuerint siue non ponantur. Item uobis dicto abbati et successoribus vestris punire abstracciones ensium et cultellorum necnon et modicas percussiones fiendas per quoscumque et inter quoscumque in dictis villa valle parrochiis vicinatu de Cabanyes et sono de Amerio modo quocumque intelligantur autem modice percussiones ille in quibus non est necessarium mediti auxilium nec cadant in termine quod corporaliter haberent puniri. Item liceat uobis dicto abbati et dicto monasterio et successoribus vestris eligere et creare bajulos et judices, sagiones forasterios, precones, corraterios scriptores tabularios et alios officiales ad exercicium predictorum necessarios necnon tenere curiam vbi et quando vobis placuerit pro permissis quodque vos et officiales prefati cum creati fuerint vt prefertur poesitis et possint predicta omnia et infrascripta in quantum jurisdiccioni vestre et dicti monasterii superius et inferius declarate expectabunt exequi seu exequcioni debite demandare tam per captiones personarum et imposiciones penarum execucionem pignorum et eorum distractionem et venditionem bonorum mobilium se mouentium et inmobilium ac jurium quorumcumque quam etiam per clauones

januarum et emperas seu alia debita jure remediis quibuscumque et de premissis omnibus et singulis inquirere et contra culpabiles procedere ipsosque reos in carceribus mitere ponere et custodire tam cum compedibus quam aliis detrussionibus et carcerem seu carceres tenere in villa, valle et sono prefatis prout vobis melius videtur necnon habeatis sonum de cimbalo et cornu et si expedierit in signum soni ignem fumum seu fumos facere. Item casus superius expecificati sine pertineant ad ciuilem juredictionem siue ad mixtum imperium et omnis alia jurisdiccio ciuilis pertineat et expectet dicto abbati et eius monasterio omnis autem alia condicio ad merum et mixtum imperium pertinens qualitercumque inter quoscumque et contraquoscumque siue priuatos siue vniuersitates et omnes causas liberales etiam per viam accionis intentande et exercicium ac execucio eiusdem exceptis casibus suprascripti qui pertineant ad dictos abbatem et eius monasterium etiam si ad mixtum imperium pertinere noscantur nobis et nostris successoribus remaneat declarantes quod punitus per dictos abbatem et monasterium seu eius officiales de aliquo delicto. Iterum per nos seu officiales nostros non puniatur casu qod punitio ipsius delicti ad ipsum abbatem per (. . .) hanc autem transactionem facimus uobis dicto venerabili ffratri Bernardo de Villafredario abbati et dicto monasterio et successoribus vestris in eodem perpetuo sicut melius dici potest et (inte)lligi ad sanum bonum et sincerum intellectum quamuis de et super predictis omnibus et singulis aut aliquo ipsorum per quemcumque judicem pro nobis seu quibuscumque aliis siue contra nos aut quoscumque alios nobiscum aut per se ipsos contra vos et monasterium vestrum partem facientem aut pro vobis dicto abbate et monasterio seu contra vos et monasterium vestrum sentencia qualitercumque lata fuerit vel etiam promulgata. Etiam

si dicta sententia in rem transiuerit indicatam vel ad huc pendeat per appellationem necnon ad super habundantem cautelam ob deuotionem quam habemus domino Deo et beate Marie Virgini eius matri sub cuius invocatione dictum monasterium fuit hedificatum in quo quedam capella sub inuocatione beati Thome Cantuariensis per predecessores nostros hedificata extitit et fundata et in remissione pecatorum nostrorum dicto monasterio et eius cenobio casu quo premissa aut aliquod premissorum tolli cassari anullari et irritari possit vllo casu decerta sciencia et consulte per nos et nostros successores quoscumque damus et concedimus perpetuo cum presenti donatione pura et irreuocabili interuinos necnon absoluimus et difinimus dicto monasterio et vobis dicto abbati et vestris successoribus perpetuo ex predicta transactione omnes acciones questiones peticiones et demandas nobis quomodo cumque contra dictum monasterium et vos ratione premissorum, exceptis hiis que nobis reseruauimus superius competentes et competere debentes titulis et rationibus quibuscumque, renunciantes scienter super hiis legi siue juri dicenti donationem causa ingratitudinis posse reuocari et cuicumque alii juri vsui consuetudini constitucioni et priuilegio hiis obuianti, constituentes vos dictum abbatem et monasterium vestrum predictum et successores vestros in dicto monasterio in hiis que vobis damus, concedimus, absoluimus et difinimus procuratores vt in rem propriam ad faciendum inde vestras omnimodas voluntates. Ita quod de cetero nos vel nostri successores aut officiales nostri vel successorum nostrorum presentes et futuri in predictis vel aliquo predictorum ex dicta transaccione vobis pertinentibus contra dictum monasterium vel vos aut successores vestros non possimus neque possint aliquo jure aliquid petere exigere vel inde aliquas questiones, littes, controuersias et demandas mouere seu

proponere, immo mote, litti et controuersie et omnibus ipsis actionibus realibus et personalibus et omni juri nobis in premissis ex dictis transactione et donatione pertinentibus et nobis vel successoribus nostris competentibus et competere debentibus racionibus quibuscumque renunciamus scienter et expresse et ab omnibus recedimus, necnon dicto monasterio et vobis et successoribus vestris finem perpetuum facimus et pactum de non petendo eaque omnia vt superius sunt distincta grata et firma habere et seruare et ab aliis seruari facere promittimus sub ypotheca et obliguacione omnium bonorum nostrorum. Et vt promissa maiorem obtineant roboris firmitatem promittimus et conuenimus sub nostra bona fide regia vobis dictis abbati et monasterio et successoribus vestris in eodem monasterio ac etiam juramus per Deum et eius sancta quatuor euangelia nostris manibus corporaliter tacta predicta omnia et singula rata et grata habere tenere et inuiolabiliter obseruare contraque ea non facere nec venire jure aliquo ratione vel causa. Et viceuersa ego dictus abbas nomine meo et dicti monasterii per me et meos successores quoscumque obsoluo et difinio vobis dicto domino regi et vestris successoribus perpetuo ex predicta transactione omnes acciones, questiones, peticiones et demandas michi et dicto monasterio contra vos et vestros successores racione premissorum superius competentes et competere debentes titulis et rationibus quibuscumque ita quod decetero ego vel mei successores in dicto monasterio in predictis ex dicta transaccione vobis pertinentibus contra vos uel vestros successores non possimus seu possint aliquo jure aliquid petere, exigere vel inde aliquas questiones, littes controversias ac demandas mouere seu proponere immo mote litti et controuersie et omnibus ipsis accionibus realibus et personalibus et omni juri nobis in premissis ex dicta transaccione pertinentibus et nobis competentibus et

competere debentibus rationibus quibuscumque saluis michi et dicto monasterio superius expressatis renuntio et ab omnibus recedo necnon et uobis dicto domino regi et vestris successoribus finem perpetuum facio et pactum de non petendo eaque omnia vt superius sunt distincta, guarata et firma habere et seruare et ab aliis seruacione facere promitto sub ypotheca et obligacione omnium bonorum meorum et dicti monasterii. Et vt predicta omnia et singula maiorem obtineant roboris firmitatem ego dictus abbas per me et meos successores in dicto monasterio promitto et conuenio vobis dicto domino regi et vestris successoribus ac etiam juro per dominum Deum et eius sancta quatuor euangelia meis manibus corporaliter tacta predicta omnia et singula rata et grata habere, tenere et inuiolabiliter obseruare et contra ea non facere uel venire jure aliquo causa vel etiam racione hec igitur omnia et singula supradicta tam nos dictus Johannes rex per nos et successores nostros quam ego dictus Bernardus abbas predictus facimus paciscimur conuenimus promitimus et juramus alter alteri ad inuicem et vicissim in manu et posse notari infrascripti vt publice persone hec vice et nomine omnium quorum interest vel interit aut interesse potest et poterit in futurum recipientis et legitime stipulantis. Et ad habenda rey memoriam in futurum jussimus fieri vterque nostrum vnum publicum instrumentum pro conseruacione juris nostri et utriusque nostrum et successorum nostrorum sigillo magestatis nostri dicti regis comunitum in testimonium premissorum. Quod es datum et actum in Montesono vicesima nona die Decembris anno a natiuitate Domini millesimo CCC.° octuagesimo nono regnique nostri tercio. Sig†num Johannis Dei gratia regis Aragonum Valencie, Maioricarum Sardinie et Corsice, comitisque Barchinone, Rossilionis et Ceritanie qui hec concedimus, laudamus, firmamus et juramus. Rex Johan-

nes.—Sig†num ffratris Bernardi abbatis predicti qui hec concedo, laudo, firmo et juro. Testes qui ad predictam presentes (. . . .) sunt videlicet firme domini regis Galcerandus de Riuosicco miles consiliarius et maiordomus, Fferrarius de Caneto scutiffer mense et Julianus Garrius subthesaurarius dicti domini regis. Et firme dicti venerabilis et religiosi abbatis Guillelmus de Vilarnau Camerarius, Petrus Sola de Capello et (. . . .)roset de scribania dicti domini regis.—Sig†num Bernardi de Jonquerio secretarii dicti domini regis notarique publici per totam terram et dominationem suam auctoritate eiusdem qui mandato eiusdem hec fieri fecit (cum) litteris rasis et emendatis in lineis secunda, *etc.*, *etc.* (1).

MDCLXXXIV

Arnaldo Clauelli, en concepto de procurador de Antonio, Segerii *carnificis* que fué de Camprodón, vende á Pedro de Casis *unam tabulam* que poseía en dicha ciudad (de cuya *tabula* se expresan los linderos), por precio de once libras barcelonesas de terno.

«Actum est hoc in Campo Rotundo decima septima die Februarii anno a natiuitate Domini millesimo trecentesimo nonagesimo.»

Firma Pedro, abad de Camprodón, como señor directo.

Á continuación aparece la carta de pago (2).

MDCLXXXV

Confirmación por el rey de Aragón Don Juan.

(1) Traslado notarial hecho en 26 de Agosto de 1400

(2) Archivo de la Delegación de Hacienda de Gerona.

al monasterio de San Quírico de Colera y á su abad Guillermo, de todos sus bienes, castillo, villas, mansos, bordas, réditos, hombres y mujeres, y á cuyo monasterio toma bajo su protección y custodia, ordenando á sus oficiales hagan cumplir el mencionado privilegio bajo la pena de mil morabatines de oro aplicaderos al erario real.

«Datum Gerunde vicesima octava die Junii anno anativitate Domini millesimo .CCC. nonagesimo regnis nostri cuarto» (1).

MDCLXXXVI

Pedro, abad de Camprodón, instituye el beneficio de San Benito en el monasterio, con las cantidades que varias personas habían dado á este fin, fijándose las propiedades sobre las que habrían de cobrarse.

«Actum est hoc in dicto monasterio vicesima septima die Augusti anno a natiuitate Domini millesimo trecentesimo nonagesimo» (2).

MDCLXXXVII

Pedro, abad de San Pedro de Galligáns, manumite á Andrea, de la parroquia de San Andrés, declarándola libre de prestar los malos usos de intestia, cogucias, exorquias, etc., etc., con fecha 28 de Octubre del año 1390 (3).

(1) Archivo del monasterio de San Pedro de Besalú.
(2) Archivo de la Delegación de Hacienda de Gerona.
(3) » » » »

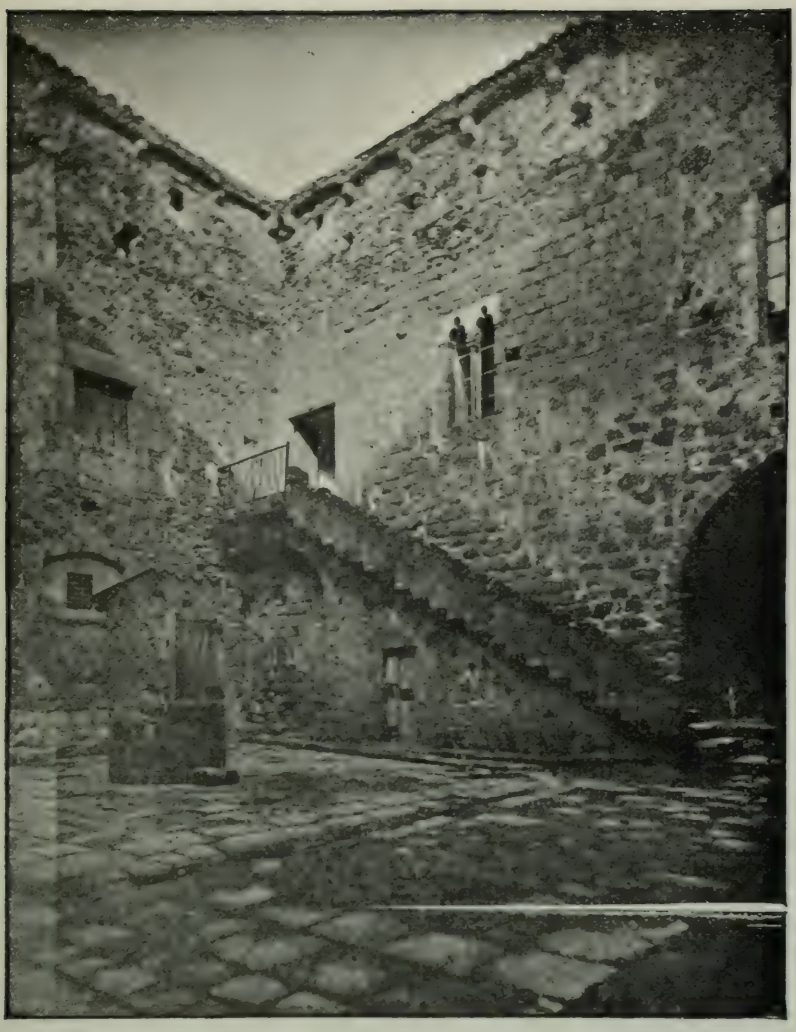

PATIO DEL CASTILLO DE SANTA PAU

MDCLXXXVIII

Pedro, de la *parrochia de Virginibus,* se reconoce hombre propio del monasterio de San Miguel de Fluviá y de su abad Ferrario, por razón del manso de *Babra,* que tenía para él y para dicho monasterio, con fecha 6 de Enero del año 1391 (1).

MDCLXXXIX

Acta de donación por el barón Hugo de Santa Pau de la Santa Vera Cruz á la iglesia parroquial de dicha villa, en la que hay también *una espina de las 72 espinas que coronaren á Cristo Ntre. Sor. y del fust de la creu ahont ell fou crucificat ab moltes altres reliquias,* con fecha 22 de Septiembre del año 1391 (2).

MDCXC

Concordia hecha en 30 de Julio del año 1391 entre el barón Hugo, de Santa Pau, y los habitantes de dicha villa, en el año 1391 (3).

MDCXCI

Súplica de los habitantes de Santa Pau al barón Hugo para que revocase las imposiciones exigidas á sus habitantes, por considerarlas atentato-

(1) Archivo de la Delegación de Hacienda de Gerona.
(2) Archivo parroquial de Santa Pau.
(3) Véase tomo III, ap. n.° I.

rias á sus privilegios y libertades, en el año 1391 (1).

MDCXCII

Concordia entre el barón Hugo de Santa Pau y los habitantes de dicha villa, por negarse á satisfacer éstos las imposiciones exigidas por dicho barón, en el año 1391 (2).

MDCXCIII

Testamento del barón Hugo de Santa Pau, otorgado en Diciembre del año 1391 (3).

MDCXCIV

Acta del capítulo celebrado en el monasterio de San Pedro de Camprodón, bajo la presidencia de su abad Pedro, de la que resulta que, habiéndose unido los cargos de prepósito de Sahorra y operario de dicho cenobio, por escritura notarial de 19 de Agosto de 1391, se reunieron, á toque de campana, según costumbre, los monjes del mismo, á fin de dar posesión de ambos cargos, *per birreti . . . imposicionem,* á fray Pedro Clarani *tanquam condigno ydoneo et benemerito.*

«. . . . . quarta die Marcii anno a natiuitate Domini millesimo CCC. nonagesimo secundo» (4).

---

(1) Véase tomo III, ap. n.° II.
(2) » » III, ap. n.° III.
(3) » » III, ap. n.° IV.
(4) Archivo de la Delegación de Hacienda de Gerona.

MDCXCV

Reconocimiento hecho por Jaime Calvó, á favor de Fr. Pedro de Bançareny, prior del monasterio de San Juan las Fonts, de una pieza de tierra que tenía de propiedad del priorato *in loco vocato Sayol,* de dicha parroquia, por la cual tenía que dar al mencionado monasterio *taschan expletorum panis et vini et tertia parte calcate bladi,* con fecha 12 de Marzo del año 1392 (1).

MDCXCVI

Venta hecha por Bernardo Casadellá de Avellanadello, del valle de Prats y parroquia de *Sancti Felicis de Rochabruna,* á Bartolomé Brugati, capellán de la capilla de *Sancte Marie de Corallo,* de una pieza de tierra situada *in villa de Miralliis,* por cuarenta y cuatro sueldos barceloneses de terno, con fecha 12 de Mayo del año 1392 (2).

MDCXCVII

Venta hecha por el rey Don Juan, con fecha 4 de Junio del año 1392, á Hugo de Santa Pau, de toda la jurisdicción de las parroquias y términos de San Vicente de Sallent, Santa María del Freixa, San Miguel, San Silvestre de Almor, San Pe-

(1) Archivo la de Delegación de Hacienda de Gerona.
(2) » » » »

dro de Mieras, de la Cellera, Campmajor, Miana, el Torn y San Juan las Fonts, por el precio de 2.000 florines (1).

MDCXCVIII

Colación hecha por Bernardo de Pontóns, abad del monasterio de Santa María de Rosas, á favor de Fr. Raimundo de *Jafero*, por prior de Nuestra Señora del Camp, con fecha 2 de Enero del año 1392 (2).

MDCXCIX

Copia destas dos sentencias contenint la una que tots los pescadors de la vila de Castelló de Empuries deuhen pagar lo dret del peix al Abat de Roses, y publicada als 4 de Juny de 1392. Y la altre que los pescadors de Cadaquers y altres que pesquen en les mars de Roses desdel cap de la Figuera y Grau salatar decimal de Roses deuhen pagar lo dret del peix señoría á dit Abat publicada á 31 de Juliol de 1396.

Nouerint vniuersi. Quod die lune vigessima nona mensis Aprilis anno a natiuitate Dni. millessimo tercentessimo nonagessimo secundo coram venerabilis et discreto Petro Columbi judice ordinario comittatus empuriarum comisarioque ad infrascripta per inclitu Dominum empuriarum comitem spetialiter deputatum comparuit Guillermus de Costa ville Castilionis qui procuratorio nomine vt dixit Reuerendi fratris

(1) Manuscrito de incorporaciones á la Real Corona, pág. 72.
(2) Archivo de la Delegación de Hacienda de Gerona.

Bernardi Dei gratia Abbatis monasterii Sancte Marie de Rosis presentauit dicto venerabili judici et comissario quandam scedulam papiream suplicationem continentem prouissam necnon quandam aliam scedulam papiream quarum thenores sequntur in hunc modum.=Molt alt Señor per auinensa feta y sentencia dada entre los comtes de Empuries passats per lo molt alt Señor els abats de Rosas e, per aquesta raho lo abat de dit monestir hage acostumat de pendrer e, rebrer de la mar del grau de Salatar tro al cap de Graells dels pescadors de la vila vostra de Castelló de qualque art que pesquen dins lo dit terme y membre ço es de cada bol lo pescador pren tres peys dels puys bells que son en lo dit bol el pescador dels dits tres peys pren qualseuol e apres pren labat de Roses o, son Balle aquell ques vol dels dos qui romanen e, com molt alt señor ara nouellament los pescadors de la dita vostra vila de Castelló contradiguen nouellament de pagar lo dit dret al dit Abat o, son procurador sens raho al menys justa. Perço suplica labat de Roses com millor y seruidor de vostra señoria que sien citats en Berenguer Puig en Joan Curós caps de exauagues e, á tots altres caps e, tots altres pescadors contradients en ço qui dit es en vostra audiencia al trenslat de la present demanda y que compareguen dimars en la dita audiencia las quals parts ohides queus placie señor de fer la sentencia totas malicias e, plet foragitades e, farets justicia e, merce nostre sempre. Et in fine dicte suplicationis inclitus Dominus Joannes Dei gratia empuriarum comes fecit poni et scribi duas prouisiones . . . . . quarum prouisionem thenores sic se habent.. . . . . vigessima secunda martii millo. tercentessimo nonagessimo secundo. Lo jutge del comtat de Empuries que los citats no son compareguts prengue la proua quel Abat vol dar de hauer possehit ell e, sos darrers possessors ço qui demana á la qual proua sien citats. . . . . e, no mes auant separats

del terme cridat qui saben venen de la dita. . . . . feta si es ver quel dit Abat hage possehit e, sos predecessors tornantlo en sa possessió. . . . . comitatus et comissario in hac parte electo per inclitum Dominum Comitem empuriarum predictis Abbas de Rosis suplicationem per dictum inclitum Dominum Comitem.. . . . . intendit probare dictus Abbas que sequntur. Primerament que los abats en lo monestir de Roses predecessors del dit Abat resabien e, hauien acostumat de receber en les mars. . . . . per deu vint trenta quoranta anys e, ans de aquest temps e, encara. . . . . dels pescadors de la vila de Castelló y de tots altres pescadors qui pesquen en las ditas mars exceptat dels pescadors. . . . . que maneda e, que lo pescador de qualque maneda. . . . . de cascu del bol que fará elegex tres dels puis bells peys que pren en lo dit bol si es que sie net de pelaire de xauega. . . . . e, lo dit pescador elegeix qualsevol dels dits tres peys e, apres pren lo dit Abat de Roses o, son Balle aquell qui voldrá dels dos peys qui romanen. Item enten prouar que en tot temps demunt dits. . . . . de aquella en la vila de Castelló e, de Roses dels pescadors de la dita vila sens tota contradicció. . . . . pacificament segons que demunt es dit sens tota contradicció. Item enten á prouar que lo dit Abat qui vuy es. . . . . la dita maneda en la mar de Castelló e, de Roses dels pescadors de la dita vila sens tota contradicció. Item enten á prouar que de las cosas demunt ditas es fama publica en la vila de Castelló y de Roses e, en altres llochs. Cuare petit dictus Abbas procedi ad receptionem testium in pnti. causa per vos dnm. comissarium iuxta prouisionem vobis factam per dictum inclitum Dominum Comitem et recipere juramentum calumnie á nominatis in suplicatione et dictus venerabilis judex siue comissarius recepta dicta suplicatione cum humili-

tate et reuerentia quibus decet et conuenit dixit se fore paratum mandatis dicti Domini Comitis obedire et nihilominus concessu translato de predictis Berengario Podii et Joanni Curos piscatoribus dicte ville in suplicatione superius incerta nominatis jussit eis diem assignari ad oferendum interrogatoria super predictis siqua offerre voluerint ad diem sabbati proximam et predicta eis iussit intimari per Raimundum Fuxiano sagionem qui sagio die lune sexta madii anno predicto retulit se die sabbati proxime preterita dictam assignationem fecisse et intimasse dicto Berengario quin tamen cum vt dixit non potuerit reperire dictum Joannem Curos et responso per Petrum Autell Joannem Curos Franciscum Crusels Petrum Felicis et Berengarium Podii Piscatores instante dicto Rdo. Abbate dictis positionibus medio calumnie juramento vt inde processu inde facto continetur ac injusta probatione dicto Rdo. Abbati super dictis positionibus et testibus per ipsum Rdm. Abbatem super ipsis productis et publicatis ac pluribus assignationibus per dictu venerabilem judicem dictis partibus factis ad dicendum et proponendum quid quid dicere et proponere vellent super predictis dictisq. partibus et cuilibet earum die assignata ad audiendum diffinitiuam sententiam super predictis die videlicet martis vndecima Junii anno predicto dictus venerabilis Iudex processit ad sententiandum super predictis vt sequitur. Vnde ego Petrus Columbi Iudex et comissarius predictus visa suplicatione vestra oblata per Reuerendum Dominum Abbatem Sancte Marie de Rosis et positionibus per eundem Dnm. Abbatem factis et respontionibus eisdem factis per dictos Piscatores et alios in testes productos Visis inquam depositionibus testium per dictum Dnm. Abbatem productis Visis inquam contumatiis dictorum Berengarii Puig et Joannis Curos qui comparere non curarunt licet legitime citati et pluries facto inde processu et diligenter examinato

sedens vt moris est sacro sanctis euangeliis coram nobis positis factoq. Signo sancte Cru✠cis. Pronuntio vt sequitur cum mihi constet pro eo qui vidi et intellexi dictum Dominum Abbatem et sui predecessores esse et fuisse in possessione vel quasi capiendi dictam manedam ex eo hac mea Iudiciali sententia pronuntio dictum Dnm. Abbatem et eius monasterium debere reduci et manuteneri in possessione seu quasi recipiendi dictam manedam á dictis Piscatoribus condemnando ipsos Berengarium Puig et Joannem Curos ad soluendum dictam manedam dicto Dno. Abbati vel suis leuatoribus saluo eisdem Piscatoribus Iure in proprietate siue impositione dicte maneda et omnia supradicta in quantum sapiunt adjudicationem dicto Dno. Abbati adjudico et in quantum sapiunt ad condemnationem dictos Berengarium Puig et Joannem Curos condemno neutram partem in expensis condemnando et ex causa lata fuit et lecta dicta sententia per dictum venerabilem judicem pro Tribunali sedentem more solito judicis judicantis intus domos curie ville Castilionis die martis predicta vndecima Junii anno a natiuitate Dni. millo. tercentesimo nonagessimo secundo. Presente dicto Rdo. Abbate ac presentibus testibus Petri Felicis et Petro . . . . . Piscatoribus qui superuenerunt cum dictus venerabilis Iudex publicabat dictam sententiam etiam presentibus et testibus Raymundo Bonet Bernardo Flandini Gabriele Osten et Raymundo Maneu dicte ville Castilionis et pluribus aliis. Die veneris quarta decima Junii anno predicto dicta sententia fuit intimata et lecta per me Raimundus Busiques nots. Regentem scribaniam curie Castilionis ad instantiam dicti Domini Abbatis coram dictis Joanne Curos et L. . . . . scilicet de lectione et intimatione factis coram dicto Joannes Curos Petro Podii et B. Simonis et Petro exarrati siue Joanne exarrati de Castilione et de lectione et intimatione factis dicto Berengario Podii presentibus testibus Pon-

tio Iasperti et Berengario Gilaberti arribatore pircium de Castilione et post hec die mercurii decima nona mensis Junii anno predicto dictus Dno. Rdo. Abbas produxit et in pnti. processu apponi et inseri petiit et requisiuit quandam suplicationem prouisa thenoris sequentis. Molt alt Señor Labat de Roses canceller y servidor de la vostra señoria hage prouat deuant vostre comissari en Pere Colom per vostra señoria en aço deputat que lo dit Abat e, sos predecessors en la dita Abadia de sexanta anys en sa e, entre lo dit temps sie estat en possessio de pendrer dret de maneda dels pescadors de Castelló de la mar del cap del grau de salatar fins al port de Cadaquers y de aço hage obtenguda sentencia per vostre comissari que lo dit Abat sie tornat en sa pocessio de pendrer la dita maneda e, com señor la suplicacio solament se endressás y fos dada contra en Berenguer Puig e, en Curos caps de exauaguers de las mars de Castelló es en la dita questio señor quax tots los pescadors de la dita vila qui fan part en la dita questio hagen confessat en lo sagrament de calumnia lo dit Abat e, sos predecessors esser en pocessio de pendrer la dita maneda. E com lo dit Abat vulla escusar plets e, missions qui daço se porien ensaguir suplica lo dit Abat ab aquella reuerencia que deu á la vostra señoria que apellats los pescadors de la dita vila qui vulla contrestar en pagar la dita maneda al dit Abat que lo dit Comissari puxa forsar aquells pus parlat es generalment de tots los pescadors de la vila de Castelló e, majorment per llur confessio que deuhen pagar la dita maneda e, que aquella hagen á pagar e, tendre en pocessio lo dit Abat segons que judicat es per lo dit Comissari nostre señor. —Et in fine dicte suplicationis est prouisio sequens. Tots aquells qui han atorgat Labat hauer possehida la dita maneda sien forçats en conseruar Labat en sa possessio de la dita maneda tro en altre manera ne sie per justicia gitador. P. jn. au.

p. do. co. martis decima octaua Junii anno a nat. Dni. millecimo tercentesimo nonagessimo secundo. De quibus omnibus supradictis dictus Rdo. Abbas petiit nomine suo et dicti sui monasterii fieri sibiq. tradi publicum instm. per nots. infm. ad habendum inde memoriam in futurum que fuerunt acta diebus et anno predictis ac presentibus testibus supradictis.

Ego Raymundus Busiques nots. public. per totam terram et dominationem domini comitis empuriarum aucte. eiusdem Regeniq. scribaniam curie ville Castilionis pro vener. Joanne Daffis Bacalaureo in legibus et curie camera Aplicæ. nots. et pro herede dne. Frische q.° filie et heredis in parte Berengaris Raymundi Poch etiam nots. dicte curie predictam sententiam et alia supradicta a processu originali in dicta curia facto sumens et in hanc publicam formam redigens scribi feci et clausi et meo Si✠gno signaui et supraponitur in linea decima septima de Roses.

Nouerint vniuersi. Quod die veneris vigessima octaua mensis Julii anno a natiuitate Domini millecimo trecentessimo nonagessimo sexto coram venerabili et discreto Petro Ferrarii judice ordinario ville Castilionis ac comitatus empuriarum comparuit Raymundus Boneti ville Castilionis procurator et nomine procuratorio vel dixit Rdi. fratris Bernardi Dei gratia Abbatis monasterii Sancte Marie de Rosis et obtulit quandam scedulam thenoris sequentis. Comparendo coram vobis domino Petro Ferrariis judice comittatus empuriarum ac comissario per inclitum Dominum comitem empuriarum deputato Raymundus Boneti procurator et nomine procuratorio Abbatis de Rosis dicit et requirit vos dictum Dnm. comissarium vt sententiam proferatis in questione que vertitur inter dictum inclitum dnm. Comitem et Abbatem de Rosis ocasione quorundam piscium senyorius captorum in mari et decimali de Rosis per Guillermus Romaguera castri de Cadaqueriis nam

dicti pisces siue ius dictorum piscium sunt et esse debent dicti Abbatis tam de jure quam de consuetudine et vigore cuiusdam sententie late inter dictum empuriarum Comitem et Abbatem de Rosis per Reuerendum in xpto. Patrem Dnm. Nomansorem cardinalem quam producit de presenti dictus Raymundus Boneti nomine ante dicto in quantum facit pro parte sua et non alias neque vltra quam petit dictus Raymundus Boneti nomine antedicto et requirit vos dictum Comissarium vt super premissis sententiam proferatis vel habetis in mandatis a dicto inclito Domino comite nam dictus Abbas super premissis et fiendis prestat suum concensum et requirit vos dictum Dnm. Comissarium vel super premissis procedatis vt dictum est supra. Et dictus venerabilis judex assignauit dicto Rdo. Abbati et Raymundo Boneti eius procuratori presentibus ac Dominico Sitjar procuratori fiscali curiarum Domini Comitis empuriarum ibidem pnti. ad audiendum sententiam pro predictis ad diem lune proximam qua die lune superius assignata trigessima prima die Julii anno predicto coram dicto venerabili judice comparuit dictus Dominicus Sitjarii procurator fiscalis ex vna parte et ex altera parte comparuit dictus venerabilis Abbas de Rosis et dictus venerabilis judex pronuntiauit et declarauit super predictis vt sequitur.= Inuocato Christi nomine. In questione que est inter inclitum Dnm. Joannem incliti ac magnifici Domini infantis Raymundi Berengarii recolende memorie filium ac Dei gratia empuriarum comitem ex vna parte et Reuerendum fratrem Bernardum eadem gratia Abbatem de Rosis ex parte altera ratione piscium qui vulgariter dicuntur pisces señorius ac interpretatione cuiusdam capituli super premissis contenti in quadam arbitrali sententia inter dictas partes per Reuerendum in xpto. Patrem ac dominum Cardinalem Nominasorem latam anno a natiuitate domini millecimo trecentessimo septuagessimo

secundo septima decima die Dezembris quod quidem capitulum in eadem sententia incipit circa retrodecimas et ego Petrus Ferrariis judex ordinarius comitatus predicti ac comissarius ad predicta per dictum inclitum dominum comitem vine vocis oraculo deputatus per hanc nostram diffinitiuam sententiam interpretando et declarando dictu capitulum in quantum in eo fit mentio de dictis piscibus señorius pronuntio diffinio et declaro quod dictus inclitus Dominus Comes et sui successores recipiant et ius recipiendi habeant omnes pisces señorius qui capti sunt et qui ibi aplicabunt ac de cetero capientur infra terminos et parrochiam castri de Cadaqueriis pro vt extenditur terminus et parrochia sicut decimarium vsque ad caput de la figuera sine dicti Abbatis et cuiusq. alterius contradictione a capite autem de la figuera vbi incipit terminus et decimarium de Rosis vsq. ad gradum siue ripatgiu salatarii et per totam parrochiam siue decimale de Rosis omnes pisces vulgariter appellatos señorius qui capti sunt et qui aplicabunt ac de cetero capientur per hanc eandem sententiam pronuntio diffinio etiam et declaro quod dictus Abbas qui nunc est et pro tempore fuerit in dicto monasterio de Rosis recipiat et jus recipiendi habeat sine cuiusq. contradictione omnes pisces señorius infra terminos proxime dictos captos et qui a cetero capientur a quibuscumq. piscatoribus undecunq. venientibus preterquam a piscatoribus ville Castilionis cum in dicta arbitrali sententia dicti piscatores Castilionis sint excepti. =Lata et lecta fuit dicta sententia siue declaratio per dictum venerabilem Petrum Ferrarii judicem ville Castilionis et comitatus empuriarum ac comissarium ante dictum sedentem more solito judicis judicantis intus domum curie ville Castilionis die lune circa completorium trigessima prima die Julii anno a natiuitate Domini millecimo trecentessimo nonagessimo sexto presente Dominico Sitjarii procurato-

re fiscali curiarum dicti Dni. Comitis ac presente dicto Rdo. Abbate ac presentibus testibus scilicet Gabriele Hosten de Castilione et Petro Vguet de Sancto Michaele de Fluuiano. Et post hec die sabbati nona decima die Augusti anno predicto dictus Raymundus Boneti nomine quo supra constitutus personaliter ante presentiam venerabilis Petri Ferrarii judicis antedicti presentauit eidem quandam suplicationem prouisam thenoris sequentis. Molt alt Señor nuyl temps los pescadors dels pexes señorius quis prenien en les mars de Roses no han pagat dret daquells sapeys sino a aquell qui lleuaua per vos la leuda de Cadaquers car mossen Labat de Roses demana aquell dret dient que á ell pertany y no á vos per declaracio qui sen es feta e, axi mateix señor aquell qui lleua la dita lleuda dona lo dit dret e, per alcun peix que en Pere Romaguera en lo maig passat ha pres ten lo dit dret de dit peix emparat e, com los dits pescadors sien apareyllats lo dit dret pagar á aquell aqui pertanya e, no sien á dos certs aqui deuhen respondrer perço señor en G. Benuç e, en G. Closes de Cadaquers ab aquella humil reuerencia ques pertany suplican á la vostra molt alta señoria queus placie señor prouehir e, ab lletra e, carta vostra manar als pescadors del dit castell á qual voleu vos señor que responen del dret dels dits peys señorius quis pendran en la mar de Roses per maneda que per auant questio nols ne sie feta per nengu e, que puxen ensenyar vostra prouisio e, si al dit mosen Labat ne han de respondrer que sie manat al mateix cullidor de la dita lleuda que hage per desemparat lo dret que ten emparat per los dits peys que enguany si son preses e, farets señor gran justicia e, ço es estat comanat an Pere Ferrer de declararho perque la sua declaracio se seguesca prouehim lo dit Pere Ferrer á fer seruar la dita declaracio per tots caps axi com los será. P. in. an. p. do. co. Die veneris vndecima Augusti anno nonagessi-

mo sexto. Qua suplicatione et eius prouisione presentatis dicto venerabili Petro Ferrarii et per eum receptis cum debita reuerentia incontinenti idem Petrus Ferrarii vigore prouisionis in dicta suplicatione contente instante et requirente dicto Raymundo Boneti nomine predicto jussit fieri et venerabilibus Bajulo castri de Cadaqueriis et aliis officialibus ibidem jurisdictionem existentibus distincter literam sequentem. Venerabili Baiulo castri de Cadaqueriis ac quibuscunque aliis officialibus ad quos infrascripta pertinere dignoscantur vel eorum locatenentibus et cuilibet ipsorum Petrus Ferrarii judex ordinarius comitatus empuriarum et comissarius ad hec deputatus per inclitum Dominum Joannem Dei gratia empuriarum comitem salutem et prosperitatis augmentum noueritis quod super questione que erat inter dictum Dominum Comitem ex vna parte et Reuerendum fratrem Bernardus Dei Gratia Abbatem monasterii Sancte Marie de Rosis ex altera. . . . . piscium qui vulgariter dicuntur pisces señorius qui capiuntur á capite de la figuera vbi incipit terminus et decimarium de Rosis vsq. ad gradum siue Ripatgium salatarii et per totam parrochia seu decimale de Rosis ego vt Comissarius predictus ex nostra juditiali sententia lata trigessima prima die Julii anno presenti in scribania curie Castilionis declarauimus quod dictus Rdo. Abbas qui nunc est et pro tempore fuerit in monasterio de Rosis omnes pisces vulgariter apellatos señorius qui capti sunt et qui ibi aplicabunt et á cetero copientur recipiat et jus recipiendi habeat sine cuiusq. contradictione infra terminos proxime dictos captos et qui á cetero capientur á quibuscunq. piscatoribus vndecunq. venientibus ex ceptis piscatoribus ville Castilionis pro vt in dicta sententia hec latius sunt contenta. Et cum parum prodesset sententias facere nisi executioni debite mandarentur id circo ego dictus comissarius predicta vobis et cuilibet vestrum notifi-

cando ex parte dicti Domini comitis et auctoritate dicte mee comissionis vestro et cuilibet vestrum mando per presentes quattenus predictam sententiam et contenta in eadem dicto Rdo. Abbati et suis in dicto monasterio successoribus seruetis et seruari omnino faciatis sine vlla contradictione non obstante quacunque empara seu secrestatione nouiter facta in iure dicto Rdo. Abbati pertinenti in piscibus captis infra terminis supradictis quam emparam si qua est decernimus dissolui et cassari faciatis et ego etiam pro cassa et nulla haberi volo cum pnti. et quiscunq. ad predictum ius exsoluendum dicto Reuerendo Abbati et suis successoribus in dicto monasterio juris remediis quibus decet compelli et distringi rigide faciatis omni mora cessante. Data in villa Castilionis empuriarum sub sigillo offitii vicarie dicti comitatus nona decima die Augusti anno á natiuitate Domini millecimo trecentessimo nonagessimo sexto. Et subsequenter die lune vigessima prima Augusti anno á natiuitate Domini predicto dictus Rdo. frater Bernardus Dei gratia Abbas dicti monasterii Sancte Marie de Rosis ratificauit et aprobauit totus id quic quid et quantum per Raymundum Boneti predictus vel procuratorem suum extitit actum et processum in presenti processu quouis modo presentibus ad hec testibus scilicet Joanne Vitalis Paratore Castilionis et Berengario Dauidis de domo dicti Reuerendi Abbatis et nihilominus dictus Reuerendus Abbas petiit et requisiuit de toto pnti. processu sibi fieri et tradi publicum instrumentum per notarium scribanie curie ville Castilionis.

Ego Raymundus Busiques nots. publicus per totam terram et dominationem Domini comitis empuriarum auctoritate eiusdem Regensq. scribaniam curie ville Castilionis pro venerabili Joanne Daffis Bacallaureo in legibus ac curie camere Aplice. nots. et pro herede Domine Frische quondam filie et he-

redis in parte Berengariis Raymundi Poch q.° nots. dicte curie predictam sententiam et alia supradicta á processu originali in dicta curia facto sumens et in hanc publicam formam redigens scribi feci et clausi meo Si✠gno signaui et supraponitur in linea trigessima secunda piscatoribus vndecunq. venientibus (1).

MDCC

El rey Don Juan, con fecha 24 de Julio del año 1392, vendió á Francisco Çagarriga el castillo y lugar de Crexell y parroquia de Borrasá con sus fortalezas, por el precio de 4000 florines de oro de Aragón (2).

MDCCI

Francisco Dolsa, sastre de Báscara, vende á Bernardo de Terri dos trozos de tierra contiguas, con olivar, sitas en Pontós, lugar llamado *Pla dels Archs,* confinantes á mediodía con el Fluviá, en precio de 27 sueldos y 6 dineros barceloneses de terno que confiesa haber recibido.

«Actum est hoc in villa de Baschara sexta die Octobris anno a natiuitate Domini millessimo trecentesimo nonagesimo secundo.»

Firma el abad de Camprodón Guillermo (3).

---

(1) De mi colección.
(2) Manuscrito de incorporaciones á la Real Corona, pág. 68.
(3) Archivo de la Delegación de Hacienda de Gerona.

MDCCII

Venta hecha por el infante Don Juan, en 8 de Octubre del año 1392, á favor del Abad de San Juan de las Abadessas, en franco alodio, de la jurisdicción criminal de dicha villa, excepto caso de muerte ó mutilación de miembros (1).

MDCCIII

Acta de visita, por el Delegado del Abad de Moissach, al monasterio de San Pedro de Camprodón, en el año 1392 (2).

MDCCIV

Bernardo Reig y su esposa Pelegrina se reconocen hombres propios y sólidos de Fr. Pedro de Lopardo, prior de San Miguel de Cruilles y de su monasterio, con fecha 16 de Marzo del año 1393 (3).

MDCCV

Bernardo de Boscho, prior de San Cornelio y Santa Magdalena del Mont, firma la escritura de donación de Privat Oriol, propietario del manso Oriol de la parroquia de San Privat, á favor de su hijo Bernardo. *Actum est hoc in manso de Pul-*

(1) Manuscrito de incorporaciones á la Real Corona, pág. 63.
(2) Véase tomo VI, págs. 64 y 65.
(3) Archivo de la Delegación de Hacienda de Gerona.

cro solano predicto die .XXII. Marcii anno anativitate Domini Millesimo CCC. nonagesimo tercio (1).

MDCCVI

Licencia dada por el Abad de San Pedro de Camprodón á un religioso del monasterio del Carmen de la misma villa para predicar en dicha iglesia del Carmen, con la condición de que dirá: lo haré con dicha autorización, con fecha 25 de Julio del año 1393 (2).

MDCCVII

Ápoca de la entrega de *ducentos quinquaginta florenos aureos de Aragonum* que entregan al Abad de Santa María de Amer los hombres de los lugares de Santa Cecilia, San Miguel, San Genís de Costa, San Julián de Lloret, San Clemente, San Julián de Llor, villa de Amer y vecindad de Cabanes, dependientes del monasterio, por el pasaje del señor Rey á Cerdeña, con fecha 16 de Agosto del año 1393 (3).

MDCCVIII

Fr. Pedro, abad del monasterio de San Pedro de Camprodón, de acuerdo con los monjes convocados *ad sonum campane*, acepta del Camare-

1) Archivo de Santa María de Besalú.
2) Archivo de la Delegación de Hacienda de Gerona.
3) » » » »

ro del monasterio la décima de la lana que percibía en la parroquia de Camprodón á cambio de entregarle todos los años 25 sueldos, con fecha 5 de Noviembre del año 1393 (1).

MDCCIX

Privilegio otorgado á la Universidad de Besalú por el rey D. Juan I, en el año 1393 (2).

MDCCX

Raimundo de Cartellá, heredero universal de doña Altibelle, esposa de Bernardo de Palacio, hace la consignación de las rentas necesarias para sufragar los gastos de un aniversario que había legado en su testamento dicha señora al monasterio de San Pedro de Besalú, importando veinte y cinco sueldos barceloneses al año, de las pensiones que tenían que satisfacerle Pedro de Soler, de la parroquia de *Sancte Marie de Rividario;* Guillermo Albert, de la parroquia *Sancti ¿Eudemolls? vallis Sancta Pace,* Raimundo y Ugueto de *Pertu, vallis de Hostolesio;* Pedro de Vilamala, de la parroquia de *Sancto Cristofori de Planis;* Ferrer de Vilamala, de la parroquia de *Sancte Marie de Enciis;* Raimundo de *Sagurolo devall* y Raimundo Codina, de la parroquia de *Cogollis* y Berenguer de Ventós, de la parroquia de *Sancti Aciscle de Collo torto,* cuya consignación aceptan el abad de Besalú Dal-

(1) Archivo de la Delegación de Hacienda de Gerona.
(2) Véase tomo I, ap. n.° XVIII.

macio y sus monjes, con fecha 24 de Enero del año 1394 (1).

MDCCXI

Juan Triayl, de la villa de Castellón, confiesa deber á Boneta, priora del monasterio de Santa Margarita de Rosas, *centum quadraginta flotenorum auri de aragonum,* que Juan, conde de Ampurias, reconoció tener por dicho monasterio en una venta que le había hecho, con fecha 9 de Abril del año 1394 (2).

MDCCXII

Pedro, prior del monasterio de San Pedro de Cercada, establece á Pedro Arnaldo un pedazo de tierra del manso Loreto, de la parroquia de Sils, con fecha 20 de Agosto del año 1394. Firman dicha escritura: *Ego Bonatus Clementis sacriste monasteri Sancti Petri de Circata qui hoc firmo. Ego Bonatus Galberti canonicus firmo. Ego Laurencius Ricardi canonicus qui hoc firmo. Ego Franciscus Mola cononicus infirmarius qui hoc firmo. Ego Bonatus Bagisi candelario firmo. Ego Berengarius Martini canonicus firmo. Ego P. prior monasterii Sancti P. de Circata.* etc. etc., (3).

MDCCXIII

Fr. Pedro, abad de Camprodón, hace donación

(1) Archivo de la Delegación de Hacienda de Gerona.
(2) » » » »
(3) » » » »

de un beneficio del monasterio á favor de Pedro Font, presbítero, con fecha 3 de Septiembre del año 1394 (1).

MDCCXIV

Fr. Pedro, abad de San Pedro de Camprodón, absuelve de hombres propios de su monasterio á Guillermo, Esteban y Pedro, hijos de Pedro de Noguer, de la parroquia de *Rochabruna, per viginti florenos auri de Aragonum. Actum est hoc in dicto monasterio quarta decima die decembris anno anativitate domini millesimo .CCC. nonagesimo quarto* (2).

MDCCXV

Requerimiento hecho por los oficiales del Señor Rey al Prior del monasterio de Santa María de Besalú, para que les sean entregados dos moros que se habían refugiado en aquel monasterio, uno de los cuales se decía hijo del rey de Etiopía.

Pedro Carrera, sub-veguer, y Bernardo de Setcasas, baile de Besalú, en presencia del notario y testigos, requieren al prior de Besalú, leyéndole una cédula Real, y manifestándole que les habían dicho que se habían escapado dos moros etiopes ó bárbaros ó agarenos cautivos, que uno de ellos se decía hijo del Rey de Etiopía, y que se habían refugiado y ofrecido oblatos en dicho monasterio, para que no les dejara escapar y les hiciera entre-

(1) Archivo de la Delegación de Hacienda de Gerona.
(2) Documentos originales, n.° VIII.

ga de los mismos. El prior, Guillermo de Pontóns, les contestó que había estado ausente del monasterio y que al volver no había visto más que á sus canónigos y servidores acostumbrados. Con todo ofrece á dichos oficiales que, salvados todos sus derechos, registren el monasterio por ver si hallaban los dos cautivos que buscaban. Luego Bernardo de Setcasas presentó y publicó la cédula del señor Rey, que dice así:

En Johan per la gracia de Deu, rey de Aragó, de Valencia, de Mallorca, de Sardanya, et de Corcegá, compta de Bachinona, de Rosselló y de Cerdanya, als amats y fiels tots e sengles officials nostres on sevulla constituits é als lochtinents de aquells als cuals las presents pervendrian salut é diletió. Com per certes causes justes é no poch urgents tocants gran é notable interés nostre é de la cosa pública de tots nostres sotsmesos designant tant que mes no poriem é vullam haver á nostras mans aquells XIIII moros los cuals en Barthomeu Maneu de la vila de Perpinyá sen ha manats ab dolosa é fort damnada manera del loch de Bona de Barbaria, é aportats ab una nau castellana que patrojava al fort de Rosas é dalli los ha mesos en la vila de Castelló ó en poder del Compte de Empuries ont se diu aquells est de present. E sobre aço aiam fet é fasem é entenam fer tots previsions posibles manamvos de certa sciencia é espresament sots pena de privació de vostres oficis é de II morabatins dor á nostras cossas aportadors é havedors de nostres bens, sen tota gracia é marcé é encara sots encorriment de nostra ira é indignatió é tant fortment com podem que si los dits moros ó algun daquells seran menats ó vendrán als lochs de las jurisdiccions á vosaltres comenadas aquell vostras mans prengats encontinent é presos é ben guardats de guisa que per res fugir é

escapar no puguesen tingats é sobre aso altre manament nostre. E en aço é encara en restar é ham aquells donats sobirana cura en Mayats si..... será eforsadament ..... manera quen siats dignes de laor é de nostra gracia é marcé é no de reprensió alguna cas testificantvos que per execució del dits prasents é en altra manera sia imputat á vosaltres de vostres bens de guissa que en dolriets agrament..... Et ab la prasent requirim é amonestam tot é sengles prelats, religiosos é altres personas eclasiastiques, barons, caballers, homens..... ciutadans é homens de vila é altres havents jurisdiccions ó inmunitats cualsevols ó á elles é á tots altres sotsmesos nostres manam sots la fe é naturalesa de que son tenguts que en pendre é han los dits moros nous fasen contradicció ne embarch algu ans si seran en poder lur aquells vos liuren é en altra manera vos donent á tots las dites cosas tot consells favor é ajuda segons que per vos ne serán requirits ols sera manat de part nostra als cuals requestes é manament sien obedients é promptes axi com si nos personalment los fehiem. Dada en Barcelona á XIIII dies de Juliol en lany de la nativitat del nostre Señor 1395. Vis. sporendum.

Requieren al Juez por si sabe algo de dichos moros y dice que lo ignora todo: y vuelven á requerir al Prior (están nueve días en idas y venidas) al que dicen saber se guarda uno de los moros llamado Ali, el que les vuelve á contestar que pueden *scorcollar* su monasterio, y le entregan la siguiente cédula:

Com ja per altre requesta á vos honorable Mossen lo prior de Santa María feta per en Pera ses Carreras, sots veguer, Bernat de Setcasas batlle de la vila de Besalú siat stats requerit que de present liurauets de part del señor Rey als dits officials e moro

apellat Ali lo cual era é es en poder vostre dins vostre monastir é aquell dit moro haiats recusat de liurar é donar en poder dels demondits officials per ço de part del dit señor Rey altra vegada vos requirem que aquell dit Ali moro vos liurets é donats é mitats en poder dels dits sots veguer é batlle. En altra manera si contrafets ço que no creem protestar contra vos é bens vostres de tots dampnatges prenges, messions é despeses fets é daqui anavant faedors per la dita rao. E per fundar millor lur intenció vos presentem aquesta letra present del dit señor Rey qui aquet fet ten molt amor é requirem (1).

MDCCXVI

Bernardo, abad de Santa María de Amer, hace notificar por su procurador el Rdo. Guillermo Huguet, rector de *madona Sancta Maria del Far,* que había alienado injustamente el honor de *parroquia de Sant Martí Sacalm y es lo mas de Noguer, de la Balme, e de Cabranie e de Puigall e altres terras, honors e posessions* por ser de su monasterio, instándole á que dejara sin efecto dicha alienación ó que, de lo contrario, acudiría en justicia, de conformidad con los Usajes de Cataluña, con fecha 22 de Marzo del año 1395 (2).

MDCCXVII

El rey Don Martín, con fecha 1.° de Agosto del año 1397, renunció y remitió á Hugueto de Santa Pau el pacto de poder quitar en la venta hecha por la reina Doña Leonor y confirmada por el rey

(1) Archivo de Santa María de Besalú.
(2) Archivo de la Delegación de Hacienda de Gerona.

Don Pedro III en 20 de Octubre del año 1375, y en otra venta hecha por el mismo Rey, con fecha 13 de Noviembre del año 1366, del dominio directo, censos, rentas y jurisdicciones en el castillo de Montpaláu, en la diócesis de Gerona y en la parroquia de Argelaguer y de San Bartolomé de Basset, reservándose el señor Rey tan sólo el poder quitar el dominio feudal y directo. Dicha renuncia fué hecha por el precio de 6508 florines de oro, 3 sueldos y 3 dineros (1).

MDCCXVIII

Fr. Salvador Servent, prior de Ridaura, establece un huerto del manso Monar á Nicolás Gamel, salvo el derecho del Priorato, con el censo de un florín pagadero la mitad por San Pedro y la otra mitad por Navidad, con fecha 7 de Septiembre del año 1397 (2).

MDCCXIX

Pedro, abad de Camprodón, aprueba y confirma un convenio entre Guillermo de Noguer y su esposa Francisca (está roto el pergamino), con fecha 3 de Octubre del año 1397 (3).

MDCCXX

Mortalidad en el año 1397.

«Anno M.CCCXCVII. maximæ mortalitates» (4).

(1) Manuscrito de incorporaciones á la Real Corona, pág. 65.
(2) Archivo de la Delegación de Hacienda de Gerona.
(3) » » » »
(4) Cronicón de Ullá.

MDCCXXI

Terremotos.

«Anno 1397, die 28 madii fuit factus terremotus in civitate Gerundae et alibi circa horam primi sompnii» (1).

MDCCXXII

Juan Raurich, de la parroquia de San Emeterio, se confiesa hombre propio del monasterio de Santa María de Amer y de su abad Bernardo, por razón del manso llamado Raurich, mediante un censo anual, pagadero por Navidad, de *unum par gallinarum et quatuor solidos monete de duplo qui sunt duo solidi et octo dinerii barchinonensi de terno. En in festo sanctorum Petri et Felicis unam exminam frumenti boni et recipientis et unam migeriam cibate ad mesuram Gerunde. . . . unam joua et unum fexum palearum. Et infra festum Pasche et Pentecostem duos cascos et quindecim oua. Et in quolibet tahahone unum velo lane sufficiens, unum pullinii, decima carnatici et unum coll de porch*, etc., etc. *Actum est hoc Gerunda nona die mensis Madii anno anativitate domini millesimo trecentesimo nonagesimo octavo* (2).

(1) España Sagrada, tomo 44, pág. 400.
(2) Archivo de la Delegación de Hacienda de Gerona.

MDCCXXIII

El rey Don Martín, con fecha 1.° de Julio del año 1398, empeñó á Leonor de Santa Pau los feudos y el dominio directo del castillo y honores de Mosset, que estaba en feudo del señor Rey (1).

MDCCXXIV

Reconocimiento hecho por Natalio Piferrer y su esposa, de que tenían para el abad Bernardo y su monasterio de Santa María de Amer el manso Piferrer, situado en la parroquia de San Emeterio, junto con otras posesiones y otro manso en Ginestar, con fecha 18 de Diciembre del año 1398 (2).

MDCCXXV

El rey D. Juan, con fecha 29 de Diciembre del año 1398, vendió al Abad de Santa María de Amer todos los derechos y acciones á dicho señor Rey pertenecientes en la jurisdicción de la villa y valle de Amer y de las parroquias de San Genís Çacosta, San Julián de Llor y vecindad de Cabanyes, por precio de 800 florines (3).

MDCCXXVI

Jaime Armeyach asigna al abad de Camprodón.

(1) Manuscrito de incorporaciones á la Real Corona, pág. 119.

(2) Archivo de la Delegación de Hacienda de Gerona.

(3) De mi colección. Manuscrito de incorporaciones á la Real Corona, pág. 68.

Jaime, y á su monasterio, en libre y franco alodio, por razón de aniversario, 6 sueldos barceloneses de terno anuales de los 24 que recibía en el manso de Longanya, parroquia de San Miguel de *Auallanacurua:* en el documento se detalla la distribución que á esa cantidad ha de darse.

«Actum est hoc in Camporotundo vicesima secunda die Januarii anno a natiuitate Domini millesimo trecentesimo nonagesimo nono» (1).

MDCCXXVII

Venta hecha por el rey D. Juan, con fecha 4 de Julio del año 1399, del lugar de Borrasá y de Crexell á favor de Francisco de Cagarriga, por el precio de 4000 florines (2).

MDCCXXVIII

El rey D. Martín, con fecha 1.º de Agosto del año 1499, incorporó á la Real Corona el mero y mixto imperio y toda otra jurisdicción criminal que tenía el Rey en la villa de Olot y sus parroquias, con prohibición de poder infeudar, haciendo de esto ley paccionada (3).

(1) Archivo de la Delegación de Hacienda de Gerona.
(2) Manuscrito de incorporaciones á la Real Corona, pág. 62.
(3) » » » » pág. 75.

MDCCXXIX

Reconocimiento hecho por Pedro Cipriano, de la parroquia de Rabós, á favor de Bernardo, abad de Santa María de Amer, de que tenía para éste y su monasterio un campo situado en la parroquia de *Sancti Andree de Sterria, in loco vocato Valmanya,* con fecha 5 de Octubre del año 1399 (1).

MDCCXXX

Guillermo de Pontós, prior de Santa María de Besalú, vende una casa al canónigo de Santa María Reinardi, con fecha 11 de Diciembre del año 1399 (2).

MDCCXXXI

Pedro Plassa, canónigo de Santa María de Lladó, da poder para vender unas casas situadas en Besalú, al prior de Santa María de Besalú, Guillermo de Pontóns, que firma la escritura á 1.° de Febrero del año 1400 (3).

(1) Archivo de la Delegación de Hacienda de Gerona.
(2) Archivo de Santa María de Besalú.
(3) » » » »

MDCCXXXII

Camprodón.—12 Novembre 1400.

Any 6 de son Regnat lo Rey Martí, confirma al Abat y monestir los 400 Sous en compensació de la lleuda de blat que percibía lo Rey en Camprodón y li tenía, ab eix pacte, cedida lo monestir. Dat en Segorbe, Scrip. Barthomeu Gras, Not. Real, C. 460 (1).

FIN DEL TOMO XII

segundo de la Colección Diplomática

(1) Trasllat del monasterio de Camprodón.

ÍNDICE GEOGRÁFICO

Abellas (villa) 218.
Abiliario (villa) 11.
Abulí (villa) 10.
Adri 475.
Agiano (villa) 244.
Agullana 13, 221.
Aiguanegra 68, 71, 137, 197, 325.
Aiguaviva 521.
Albañá 67.
Albet (villa) 189.
Alguilá (villa) 10.
Almor 130, 142
Aló (castillo en Conflent) 182, 187.
Amer 90, 374, 376, 380, 381, 382, 389, 393, 402, 403, 476, 580.
Ampurias (condado) 11, 75, 94, 116, 118, 128, 129, 135, 143, 159, 171, 190, 201, 210, 219, 224, 225, 233, 239, 245, 246, 248, 250, 253, 262, 269, 272, 282, 293, 317, 334, 337, 339, 342, 343, 345, 353, 354, 362, 451, 452, 465, 544, 545.
Anglés (castillo) 378.
Argelaguer 9, 10, 109, 110, 507.
Aristot (Cerdaña) 183.
Astuer (Rosellón) 187.
Auleta (Conflent) 187.
Avellana Corba (villa) 8, 522.
Aviñonet 524.

Bas (vizcondado) 18, 32, 40, 43, 44, 48, 50, 56, 57, 83, 92, 100, 103, 120, 129, 131, 136, 138, 144, 154, 155, 159, 193, 200, 210, 229, 239, 245, 246, 248, 249, 250, 269, 272, 282, 286, 287, 293, 334, 337, 339, 342, 343, 345, 353, 354, 362, 409, 410, 412, 414, 451, 452, 539.
Bagur 312, 451.
Balps 440.
Bañolas 55, 67, 169, 201, 220, 222, 339, 361, 384, 386, 393, 519, 549.
Báscara 35, 451, 452, 524, 578.
Banys (Vallespir) 131.
Banyuls-sur-Mer 18, 305, 361.
Bastida (Rosellón) 178, 187, 412.
Batet 100, 106, 207, 330, 365.
Begudá 41, 91, 142, 282, 372, 400.
Bellaguarda (Rosellón) 180.
Bellpuig (Rosellón) 178, 187.
Bell-lloch 170, 173, 314.
Bellber (Cerdaña) 179.
Besalú 6, 7, 9, 14, 30, 35, 48, 59, 67, 68, 75, 89, 90, 120, 139, 142, 170, 190, 310, 412, 414, 441, 452, 502, 517, 549, 581.
Bescanó 521.
Besora 63, 502.
Bestracá 108, 110.
Bestracanell 48.
Bet (manso) 130.
Beuda (castillo) 239, 269, 360, 403.
Bolós 32, 192, 208, 319, 452, 522.
Borrasá 73, 310, 412, 415, 452, 496, 524, 578, 590.
Bordils 311.
Borgoñá 452.
Brulla (Rosellón) 181.
Brunyola 312.

Caballera 208, 239.
Cabanas 118, 211.
Cabanellas 523.
Cabañes 528, 529.
Cabrera 412.
Cabrénys 452.

Cadaqués 566, 567, 568,
Calabuix 451.
Caldas 32.
Calonge 521.
Camallera (lago) 160, 227, 318.
Camós 244.
Campmajor 22.
Campmany 404 al 409.
Camprodón (villa) 49, 51, 69, 93, 158, 162, 213, 310, 329, 351, 366, 421, 473, 478, 491, 498, 502, 522, 531, 532.
Camprodón (castillo) 49, 202, 513.
Campdorá 521.
Camplloch 521.
Canapost 232.
Canellas 38, 65, 210.
Canet 52.
Cantallops 13, 268.
Canigó 150.
Conflent 106 (condado) 177.
Cantenys 244.
Capellada 50, 90, 114, 117, 124, 133, 153, 168, 193, 210, 220, 228, 320, 397, 523.
Capsech 85, 98, 135, 138, 209, 271, 272, 287, 358, 495, 522.
Carençá 182.
Cartellá 475, 523.
Cassá 311, 312, 521.
Casamor 525.
Castellar de la Montaña 41, 356.
Castellfullit (castillo 43, 239, 246, 248, 250, 339, 353, 412, 488.
Castellfullit villa) 44, 84, 87, 167, 310, 337, 388, 400, 442.
Castelló de Bas 310, 362, 410, 412, 539.
Castelló de Ampurias 171, 566, 567, 568.
Castell d' Aro 521.
Castellar de la Selva 522.
Castellot (iglesia) 542,
Castellvell (castillo) 353.
Castellar (castillo cerca Camprodón) 239.
Cauders (Rosellón) 180, 525.
Cerdaña (condado) 7, 106, 177, 190, 205.
Cerviá 311 492.
Cisteila 147, 162, 170, 173, 523, 524.

Ciurana (castillo) 118.
Clairá (Rosellón) 177, 188.
Cluny (Francia) 136, 526.
Codinyá (Rosellón) 182.
Cogólls 518.
Colomés 75, 219, 224, 291, 346, 375, 466, 528.
Coll d' Aras 230, 268.
Colltort (castillo) 83, 412, 419, 452.
Colliure (Rosellón) 177, 184, 187.
Constantíns 523.
Cornellá (Conflent) 66, 187.
Corbera (Rosellón) 181, 187.
Cornellá 244, 310.
Cortsaví (Rosellón) 179, 188.
Conella » 182.
Conat » 187.
Corsá 312, 357, 521.
Cot (La) 522.
Costinyola 541.
Creixell 415, 452, 578, 590.
Crou (Rosellón) 180.
Crespiá 522.
Cruilles 455, 521.
Cursavell 523.
Curull (castillo) 412.
Custoja 452.

Darnius 452.
Dos Castells (Valldelbach) 422, 474.
Dosquers 522.

Escalas (Las) 110, 356.
Entreperas 110.
Espinalva 135, 223.
Esponellá 244, 410, 451, 522, 532.
Espluga (castillo) 92.
Estanyol 32.
Estuer (Rosellón) 185.
Evol 187.

Falgás 412.
Falgóns (castillo) 347.
Fanáls 521.
Faras 6, 96, 523.
Fenolleda (condado) 106, 190.
Figueras 67, 310, 441, 452, 551.
Finestras (castillo) 67, 412, 451, 452, 514.
Finestret (Rosellón) 182.
Flassá 312, 316, 491, 521.
Forcas (Rosellón) 188.
Fontanella 85.
Fontclara 114.
Fornélls 24, 121, 130, 142, 522, 258.
Foncuberta 244, 519, 522.
Fontfreda 524.
Fourques (Vallespir) 45, 183, 541.
Freixa 522.
Fullá (Rosellón) 180.

Gallinés 451, 473.
Ganganell 75, 222.
Garrigás 452.
Garrigolas 224.
Gausas 224.
Gerona 35, 309, 310, 311, 312, 313, 451
Gerona (condado) 16, 190, 412, 414.
Ginebreda 16.
Ginestar 260, 523.
Glorianes (Francia) 182, 187.
Granollérs de Rocacorba 312, 525.
Graxenturri 540.
Guilá 9, 10.
Ginestar 138, 233.
Guitarriu 110.

Hospital de Besalú 102, 115, 124, 393, al 396, 435.
Hostoles (castillo) 23, 27, 83, 237, 297, 412, 418.
Hostoles (valle) 28, 35, 83, 312, 415, 417, 418, 420, 451, 581.

Iserga (villa) 22.
Isovol 183.

Jafre 144, 235, 253, 372.
Joch (Rosellón) 179, 187.
Juinyá 301.
Juinyell 6.
Juyá 521.

La Clusa (Rosellón) 180, 404.
La Mota 312.
La Pera 311.
Lardera (torre en Besalú) 50.
Las Planas 417, 418.

LLadó 67, 523.
Llagostera 312, 505.
Llambillas 521.
Llampeyas 524.
Llanás 110, 135, 196, 206, 247, 324, 443, 522.
Llavá 392, 431, 454.
Llavanera de Lladó 522.
Llayérs (castillo) 136, 144, 145, 200, 233, 245, 248, 272, 306, 412, 453, 525.
Llierca 9, 10.
Lligordá 157, 219, 276, 397.
Llofriu 521.
Llor (Rosellón) 182, 188.
Llorá » 180.
Llorá 523.
Lloret 275, 452.
Llorona 523.

Madremanya 521.
Malatosquer 56.
Mantet (Conflent) 180.
Mantet (castillo en Con flent) 519, 525.
Maranges 183.

Marlant 523.
Marsá (castillo) 333.
Massanet 31, 32, 92, 163.
Maserachs 211.
Mata castillo 73, 451, 519, 523.
Matamors 327.
Maurellas (Rosellón 178, 180, 187.
Maxella (villa) 6.
Mayá 244, 522.
Mayol 100, 101, 239, 400, 460, 471, 539.
Mayoles Rosellón) 163.
Medas 514
Mediáns 196.
Miana 565.
Miénagas 519.
Mieras 522.
Milany (castillo 131, 144, 145, 200, 233, 239, 245, 248, 249, 272, 294, 412.
Miralles 92, 163, 172, 199, 212, 358, 368.
Moissach 97, 100, 116, 122, 123, 137, 145, 146, 156, 159, 579.
Mollet 312, 316, 491, 521.
Molló 150, 247, 285, 339, 522.
Monbó 475.
Monélls, 104, 246, 248, 455.
Monfullá 521.
Monner Rosellón) 181.
Montagut (castillo en Gerona 523.
Montagut 9, 10, 84, 126, 246, 248, 337, 339, 353, 383, 412, 433, 460, 522.
Montbauló (Rosellón) 179, 188.
Montiribi 312, 523.
Montjuich (Gerona) 521.
Monteya 110.
Montesquíu (Rosellón) 178, 187.
Montnegra 451, 476.
Montpaláu (castillo) 451.
Montrás 521.
Montroig 452.
Mosset (Conflent) 183, 187, 589.
Mota 475, 523.

Nidoleres (Rosellón) 182.
Nuestra Señora del Camp de Garriguella 94.
Nuestra Señora del Carmen de Camprodón 457, 503, 580.
Nuestra Señora del Mont 99, 349.

Ogasa 422, 525.
Oix 119, 452.
Olivas 92, 224.
Oliveda 524.
Olmélls (castillo) 92, 120.
Olot 14, 67, 270, 272, 337, 412, 439, 523, 590.
Ollés 451.
Ordeix 221.
Orfans 15.
Orsiñá 120, 523.
Ortós 6.
Orrióls 14, 271, 312, 347, 369, 528.

Palafrugell 451, 521.
Palamós 310, 451.
Poláu 312.
Paláu de Montagut 56, 93, 117, 127, 163, 226, 240, 269, 424, 490, 522, 587.
Palausator 309, 312, 524,
Palera 129, 523.
Pals 310, 521, 524.
Palol de Onyar 312.
Panisárs 452.
Paréts 174, 265, 269, 273.
Pedrinyá 312, 353, 521, 522.
Peratallada 312.
Pera (La) 110.
Perelada (pago) 11.
Perelada (castillo) 11.
Perelada (condado) 18, 404, 452.
Perelada (villa) 35, 92, 279.
Perelló (Rosellón) 184.
Perpiñán » 186, 187.
Pi (Conflent) 26, 42, 45, 92, 180, 285, 303, 321, 351, 388, 392, 446, 464, 493, 519, 520, 525.

Pi (castillo en Conflent) 42, 45, 356.
Pinadella 70.
Pincaró 452.
Pineda 29.
Poligé 398.
Pont de Molins 118.
Pontós 310, 415, 422, 426, 452, 524, 530, 578.
Porqueras 14, 244, 327, 523.
Porqueras (castillo) 114, 161, 275,
Portbóu 403.
Portús 75.
Porreras 74, 522.
Prats de Molló 148, 149, 150, 151, 152, 163, 166, 167, 172, 185, 205, 212, 216, 314, 452, 530.
Pubol 312.
Puig-Alder (castillo) 83, 418.
Puigcerdá 212.
Puigfrancó 92, 163.
Puigmal 233, 245, 248, 249, 272, 452, 522.
Puigmitjá 130.
Puigvaledor (castillo de Capcir) 186, 187,

Querol (castillo) 185.
Quexás 522.
Quart 310.

Rabós 143, 312, 390.
Raho (Rosellón) 186.
Raurico (villa) 32.
Reverdit 475.
Ribas 183.
Ribellas 192, 196, 199, 336, 373, 452.
Ridaura (villa) 100, 155, 210 498,
Rigauda (Conflent 182.
Riu 522.
Riudellots de la Creu 312, 523.
Riudellots de la Selva 492, 521.
Roca (La) 326.
Rocabruna 89, 229, 299, 321, 356, 452.
Rocacorba 85.

Roda 451.
Rodeja 22.
Rodás (Conflent) 182, 187.
Romañá 25, 26, 43, 92, 174, 265, 273, 325, 356, 367, 413, 422, 426, 427, 433, 473, 542.
Rosas 489, 566, 567, 568.
Roselone 15.
Rosellón (condado) 18, 19, 106, 125, 152, 177, 178 al 188, 190, 205, 305.
Rotvalli (villa) 122
Ruffí 312.
Rupiá 52.
Rupidera (Conflent) 182, 187.

Sagaró 523.
Sahorra (Conflent) 32, 42, 82, 180, 187, 212 297, 298, 305, 331, 383, 415, 455, 564,
Salarsa 453.
Salas 109, 139, 416, 458.
Salitja 312.
Salsas (Rosellón) 185, 187.
Salt 521.
Salugia 521.
San Acisclo de Colltort 28, 435, 581.
San Andrés de Aviñón 487,
San Andrés de Bestracá 47, 160, 443,
San Andrés del Coll 15, 17, 57, 198, 302, 320, 394, 439, 522.
San Andrés Desvilar 312.
San Andrés de Guitarriu 109.
San Andrés de Mata 73.
San Andrés de Pruit 53.
San Andrés de Rovileas 244.
San Andrés de Serinyá 22, 73.
San Andrés de Sobrerroca 222, 251,
San Andrés de Socarráts 344, 354, 442, 448, 456, 474, 496.
San Andrés de Sureda (monasterio) 115, 179, 188.
San Andrés de Terradellas 523.
San Andrés del Terri 32, 312, 523, 591,
San Andrés del Torn 82.
San Andrés de Vilasacra 544.
San Aniol (castillo) 514,

San Aniol de Agujas 522.
San Bartolomé de Camallera 466.
San Benito de Bages (monasterio) 248, 301.
San Benito de Castres 51.
San Cipriano dels Alls 312.
San Cipriano de Lladó 287, 312.
San Cipriano de Vilafant 43.
San Clemente de Amer 72, 82, 113, 222, 224, 234, 242, 328, 478, 522, 528, 529, 530, 552, 580.
San Cornelio y Santa Magdalena del Mont (priorato) 40, 41, 97, 101, 129, 172, 213, 215, 258, 297, 315, 330, 352, 399, 424, 435, 436, 437, 456, 460, 471, 478, 486, 501, 515, 540, 579.
San Cornelio de Ribellas 241.
San Cristóbal de Baget 27, 46, 84, 96, 126, 163, 189, 196, 240, 277, 315, 321, 431, 442, 543.
San Cristóbal de Cogólls 32, 47, 309.
San Cristóbal de Crexenturri 44, 507, 542.
San Cristóbal las Fonts 522.
San Cristóbal de Las Planas 417, 419, 420, 581.
San Cucufate de Salóu 132.
San Cucufate de Salt 276.
San Cucufate del Vallés (monasterio) 507.
San Dalmay 312, 521.
San Daniel (monasterio) 310, 312, 524.
San Esteban (castillo en Rosellón) 181, 188.
San Emeterio de Amer 32.
San Emeterio y San Celedonio de Romañá 25, 524, 542.
San Esteban de Bañolas (monasterio) 54, 143, 145, 161, 243, 301, 315, 329, 353, 429, 498.
San Esteban de Bas 247, 339, 398, 436, 437, 456.
San Esteban de Canapost 74.
San Esteban de Canellas 25, 144, 153, 411.
San Esteban de Llanás 109, 154, 155, 326.
San Esteban de Llémana 312, 514.
San Esteban de Mata 499.
San Esteban de Olot 14, 169.
San Esteban de Pedret 476.
San Esteban de Tordera 342.
San Esteban de Vilasacra 315, 434, 465, 510.
San Esteban de Veloví 119.

San Feliu de Catíns (monasterio) 220, 221, 230, 297, 336, 541.
San Feliu de Guixols (monasterio) 88, 172, 451, 498, 520, 521.
San Feliu de Pallaróls 28, 29, 35, 405, 435.
San Félix de Beuda 322.
San Félix de Buada 52, 102.
San Félix de Gerona (monasterio) 88, 109, 119, 261, 523.
San Félix de Rocabruna 444, 565.
San Félix de Valldelbach 217, 522.
San Genís de Cassá 74.
San Genís ça Costa 32, 418, 475, 522, 528, 529, 530, 552, 580.
San Genís de Orrióls 347.
San Gregorio 72, 475, 523.
San Hipólito (Rosellón) 188.
San Jaime de Amer 28.
San Jaime de Bonobach 115.
San Jaime de Casalóns 115.
San Juan de las Abadessas (monasterio) 46, 47, 71, 79, 88, 115, 117, 131, 135, 144, 145, 165, 200, 306, 422, 453, 518, 520, 524, 540, 579.
San Juan de Aiguaviva 119.
San Juan del Balps 108, 359, 371, 378, 402, 444, 489.
San Juan de Barguñá 73.
San Juan de Banyúls (Rosellón) 15, 16.
San Juan ces Closas (monasterio) 97, 282, 399, 507, 511, 512, 532, 539.
San Juan las Fonts (priorato) 36, 40, 41, 56, 57, 71, 84, 85, 87, 91, 95, 115, 135, 137, 139, 142, 166, 167, 168, 175, 192, 195, 197, 198, 214, 232, 248, 252, 260, 275, 276, 282, 283, 284, 296, 302, 317, 322, 323, 325, 336, 338, 356, 366, 371, 372, 377, 378, 382, 387, 400, 409, 454, 461, 463, 495, 504, 506, 509, 510, 514, 517, 521, 522, 531, 544, 549, 565, 566.
San Julián de Buadella 52, 102.
San Julián de Gallinés 66, 364.
San Julián de Granollérs de Rocacorba 32.
San Julián de Gursá 136.
San Julián de Fortiá 262.
San Julián de Llor 32, 110, 121, 125, 234, 312, 401, 446, 457, 522, 528, 529, 530, 552, 580.
San Julián del Mont 127, 201, 286, 288, 488.
San Julián de *Quintiadao* 74,

San Julián de Rabós 201.
San Julián de Ribellas 241.
San Julián de Rocacorba 443.
San Julián de Ramis 523.
San Julián de Tragurá 7.
San Julián de Vallfogona 191.
San Julián de Vulpellach 74.
San Justo de Mayol 248, 436.
San Lorenzo del Mont (monasterio) 5, 98, 248, 280, 302, 348, 349, 414, 521, 522.
San Lorenzo de Oix 65, 84, 117, 330.
San Marcial del Montseny (priorato) 343, 351, 416.
San Martín de Alfar 404.
San Martín de Ascaró (Conflent) 305,
San Martín de Bausitjas 94.
San Martín de Calvisó 109.
San Martín ça Calm 86, 157, 415.
San Martín de Campmajor 522.
San Martín de Canigó (monasterio) 74, 208, 282, 299, 364, 526.
San Martín de Cantallóps 47, 48.
San Martín de Capellada 50, 80, 102, 124, 147.
San Martín de Capsech (Solamal-Tornerisa) 48, 74, 85, 115, 143, 197, 213, 215, 217, 284, 286, 287, 296, 302, 388, 409, 453, 454, 461, 363, 474, 492, 515.
San Martín de Casa Fabra (Rosellón) 181, 188.
San Martín de Castellar (Torallas) 217, 399.
San Martín de Fourques 36.
San Martín de Jafre 144, 200, 206, 225, 226, 243, 262.
San Martín de Llaneras 74, 232, 236.
San Martín de Llémana 251, 523.
San Martín de La Mota 266, 462.
San Martín de Pontós 318.
San Martín ça Presa 521.
San Martín de Romañá 521.
San Martín Sacalm 586.
San Martín Saserra 523.
San Martín de Surroca 453.
San Martín de *Totzo* 115.
San Martín Vell 312, 521.
San Martín de Vilallonga 24, 326.
San Mateo de Montnegra 521.

San Mateo de Vall-llobrega 449.
San Mateo de Vilademiras 56.
San Mateo de Vilatna 345, 370.
San Mauricio de Cals 22.
San Medir 312, 475.
San Miguel de Amer 28, 82, 111, 122, 132, 172, 253, 335, 455, 460, 475, 580.
San Miguel de Caballera 326.
San Miguel ça Cirera 523.
San Miguel ces Closas (monasterio) 293, 321, 399, 507, 508, 510, 511, 512.
San Miguel de Campmajor 451, 522.
San Miguel de Colera 401.
San Miguel de La Cot 169.
San Miguel de Cruilles (monasterio) 38, 74, 136, 144, 147, 170, 171, 190, 197, 200, 206, 225, 232, 235, 236, 240, 253, 279, 290, 292, 301, 316, 326, 357, 372, 385, 392, 440, 456, 479, 496, 498, 508, 522, 551, 579.
San Miguel de Fluviá (monasterio) 160, 266, 274, 324, 346, 498, 501, 505, 515, 520, 563.
San Miguel de las Llosas (Vallespir) 181, 188.
San Miguel de Mediáns (Oix) 84, 295, 234, 360, 364.
San Miguel de Monteya (Beuda) 109, 416,
San Miguel de Monárs 444.
San Miguel de Ordeig 32.
San Miguel de Ort-Moner 443.
San Miguel de Pineda 435.
San Miguel de *Piru* (Baget) 443.
San Miguel de la Valldelbach 7, 8, 590.
San Nazario de las Olivas 207.
San Nicolás de Camprodón (monasterio) 268, 449.
San Pablo de Fontclara 52, 102.
San Pablo de Narbona 53.
San Pablo de Pi (Conflent) 45, 82, 212, 363.
San Pablo de Segurias 88, 453.
San Pedro de Besalú (monasterio) 5, 6, 7, 8, 9, 15, 16, 17, 30, 75, 96, 100, 106, 115, 123, 124, 142, 169, 192, 207, 218, 222, 238, 272, 280, 300, 307, 319, 326, 329, 330, 344, 363, 365, 410, 416, 458, 479, 489, 498, 521, 581.
San Pedro de Camprodón (monasterio) 25, 26, 31, 44, 45, 46, 49, 51, 58, 65, 69, 74, 75, 82, 92, 95, 96, 97, 98, 100, 104, 116, 117, 122, 123, 124, 130, 134, 135, 137, 138, 140, 145,

146, 155, 156, 159, 162, 166, 167, 169, 172, 174, 176, 189, 192, 194, 196, 199, 201, 204, 205, 206, 207, 208, 209, 210, 211, 212, 213, 215, 216, 217, 218, 224, 226, 229, 230, 231, 233, 234, 236, 238, 242, 268, 269, 270, 273, 275, 276, 278, 283, 285, 286, 287, 291, 292, 294, 295, 299, 303, 313, 314, 315, 318, 319, 320, 321, 323, 324, 325, 328, 329, 331, 338, 345, 348, 351, 356, 358, 360, 363, 365, 367, 368, 369, 371, 372, 383, 385, 386, 387, 391, 398, 413, 422, 424, 425, 426, 427, 428, 430, 431, 432, 433, 434, 439, 442, 444, 445, 446, 449, 450, 454, 457, 459, 460, 461, 462, 463, 464, 469, 470, 473, 478, 479, 487, 488, 490, 491, 492, 493, 496, 497, 498, 500, 502, 503, 504, 507, 512, 513, 514, 116, 517, 519, 520, 521, 525, 526, 527, 530, 531, 532, 540, 541, 542, 543, 544, 545, 546, 549, 550, 551, 561, 562, 564, 578, 579, 580, 582, 583, 587, 589, 591.

San Pedro y Santa María de Carcer (Torruella) 32, 72.

San Pedro de Cercada (monasterio) 47, 240, 333, 335, 354, 370, 461, 499, 582.

San Pedro de Cornellá 73.

San Pedro Espuig 155, 211, 230, 231, 270, 302, 366, 474, 490, 522, 544.

San Pedro de Falgárs 410, 501.

San Pedro de Galligans (monasterio) 227, 274, 287, 292, 439, 446, 449, 476, 498, 499, 520, 562.

San Pedro de Lligordá 50, 120, 492.

San Pedro de Llor 72.

San Pedro de Mieras 244, 562.

San Pedro de Montagut 43, 48, 84, 143, 192, 202, 286, 288, 471.

San Pedro de Navata 245.

San Pedro de Paláu 102.

San Pedro Pescador 451.

San Pedro de Rodas (monasterio 97, 132, 160, 214, 227, 262, 306, 315, 333, 337, 346, 347, 355, 368, 376, 387, 392, 397, 400, 410, 414, 415, 423, 424, 428, 431, 433, 436, 437, 438, 440, 448, 454, 465, 472, 476, 477, 498, 499, 510, 511, 532, 539, 544.

San Pedro de Villar 495, 524.

San Pol de Mar 452.

San Poncio de Aulina 422, 452, 453, 522.

San Privat de Bas 50, 51, 229, 247, 252, 259, 315, 330, 339, 424, 484, 501, 515, 540.

San Quirico de Colera (monasterio) 5, 11, 18, 19, 95, 135, 143, 190, 201, 305, 361, 400, 562.
San Quintín de Bas 38, 62, 281, 361, 399, 402, 502.
San Román de Juanetas 73.
San Rufo de Aviñón 430.
San Salvador de Breda (monasterio) 298, 373, 450, 462, 498.
San Salvador de Puigadder (Hostoles) 28.
San Salvador de Viaña 422, 453, 522.
San Saturnino de Garrigolas 76, 147, 466, 524.
San Silvestre del Mor 127, 307, 359, 565.
Santo Tomás de Amer 83.
Santo Tomás de Costa 109.
San Valentín de Salarza 443.
San Vicente de Besalú 88, 102, 122, 124, 130, 169, 192, 238, 258, 259, 260, 261, 264, 274, 290, 394, 439, 445, 523.
San Vicente de Camós 316, 327, 523.
San Vicente de Canet 28.
San Vicente de Constantíns 234.
San Vicente de Mayá 56, 192.
San Vicente de la Muga 362.
San Vicente de Sallent 565.
San Vicente de Susqueda 48.
San Vicente (Valle Hostoles) 83.
San Víctor de Marsella (monasterio) 95.
Santa Ágata 522.
Santa Ágata de Monélls 312.
Santa Ágata de Montnegra 499.
Santa Ana de Barcelona 521.
Santa Cecilia de Carcer (priorato) 312, 377, 523, 529.
Santa Cecilia de Molló 295.
Santa Coloma de Fínestret (Conflent) 297.
Santa Cristina d' Aro 119.
Santa Creu de Horta 310.
Santa Eugenia 521.
Santa Eugenia de Villarromá 449, 479.
Santa Eulalia de Begudá 15, 40, 56, 79, 192.
Santa Eulalia de Cruilles 190, 225.
Santa Eulalia de Palóu 254.
Santa Eulalia de Ultramort 551.
Santa Eulalia de Vallcanera 333.
Santa Eulalia de Vilanova de la Muga 454.
Santa Fe de Besalú 124.

Santa Fe de Medinyá 524.
Santa Leocadia de Algama 524.
Santa Leocadia de Paréts 174, 273.
Santa Logaya del Terri 208, 452.
Santa Lucía de Puigmal 422, 453.
Santa Margarita (valle Hostoles) 32, 419.
Santa Margarita de Pruit (monasterio en Ampurias) 543.
Santa Margarita de Rosas (monasterio) 582.
Santa Margarita de Viaña 175, 198, 248, 258, 270, 284, 296, 413, 425, 474, 522.
Santa María de Amer (monasterio) 23, 29, 31, 35, 47, 51, 53, 61, 72, 75, 79, 80, 82, 83 86, 90, 102, 111, 113, 114, 118, 121, 122, 123, 124 125, 128, 132, 138, 141, 157, 160, 167, 171, 172, 193, 219, 222, 223, 224, 225, 228, 233, 234, 236, 237, 242, 243, 244, 251, 252, 260, 262, 264, 265, 266, 269, 275, 276, 277, 278, 280, 281, 290, 297, 306, 309, 318, 328, 332, 335, 341, 342, 343, 344, 345, 352, 355, 369, 370, 373, 375, 377, 380, 381, 382, 384, 388, 397, 399, 401, 402, 403, 415, 417, 418, 419, 420, 421, 429, 432, 433, 435, 437, 441, 444, 445, 446, 450, 455, 456, 460, 462, 464, 465, 469, 474, 475, 476, 477, 478, 487, 498, 500, 504, 506, 518, 520, 528, 529, 530, 545, 546, 552, 580, 586, 588, 589, 590.
Santa María de Anglés 47.
Santa María de las Ancías 418, 419, 421, 581.
Santa María de Arles (monasterio) 36, 45, 48, 55, 122, 125, 131, 159, 541.
Santa María de Batet 15, 16, 139, 169, 363.
Santa María de Bell-lloch (Besalú) 89, 102, 114, 194, 218, 220, 366, 449.
Santa María de Besalú (monasterio) 5, 13, 24, 26, 27, 37, 38, 40, 43, 46, 47, 49, 50, 55, 62, 65, 66, 73, 80, 81, 88, 89, 90, 101, 102, 108, 110, 114, 115, 117, 119, 120, 121, 123, 124, 129, 133, 134, 136, 139, 142, 145, 147, 148, 153, 156, 157, 160, 162, 168, 169, 170, 171, 172, 173, 188, 192, 193, 194, 196, 198, 201, 206, 209, 210, 215, 216, 217, 218, 219, 220, 226, 228, 234, 237, 241, 244, 245, 257, 259, 260, 261, 264, 268, 274, 276, 281, 290, 301, 305, 314, 318, 320, 330, 337, 344, 354, 357, 358, 359, 361, 362, 364, 366, 367, 371, 373, 375, 376, 379, 391, 392, 398, 399, 401, 402, 403, 411, 413, 429, 430, 439, 440, 442, 444, 445, 448, 449, 456, 463, 473, 489, 498, 502, 517, 524, 583, 591.

Santa María de Bolós 48, 84, 126.
Santa María de Camprodón 126, 268, 326, 329, 331, 332, 363, 444, 459.
Santa María de Camós 523.
Santa María de Castellar 40, 84, 192, 197, 217.
Santa María de Cerviá (priorato) 78, 86.
Santa María de Cogólls 47.
Santa María de Colomés 32.
Santa María del Coll (priorato) 28, 83, 141, 173, 222, 233, 260, 267, 278, 307, 335, 341, 344, 370, 424, 500.
Santa María de Coll d' Aras 313.
Santa María del Collell (priorato) 82.
Santa María del Coral 444, 565.
Santa María de Entreperas 207.
Santa María de las Escalas 473, 488, 492, 515.
Santa María del Far 586.
Santa María de Faras 124.
Santa María de Finestras (priorato) 342, 351, 353.
Santa María del Freixa 565.
Santa María de Fontfreda 115.
Santa María de Ginestar 28.
Santa María de Gahusas 466.
Santa María de Granollérs 123, 269, 345.
Santa María de la Grassa (monasterio) 58, 316.
Santa María de Junqueras 115, 517.
Santa María de Lladó (monasterio) 208, 283, 316, 329, 385, 498, 521, 591.
Santa María de las Llosas 398.
Santa María Magdalena de Gombred (Conflent) 48.
Santa María Magdalena de Paláu de Montagut 109, 192.
Santa María del Om 115.
Santa María de Orfans 56, 66, 347.
Santa María de Palera 47.
Santa María de Porqueras 21, 191.
Santa María de Puigpardinas (priorato) 50, 51.
Santa María de Ridaura (monasterio) 38, 57, 58, 63, 65, 87, 100, 101, 102, 144, 153, 170, 191, 227, 302, 316, 319, 397, 409, 411, 425, 429, 434, 449, 472, 491, 498, 502, 505, 512, 527, 581, 587.
Santa María de Ripoll (monasterio) 115, 122, 520.
Santa María de Rocacorba 28.
Santa María de Romanía (Mieras) 244.

Santa María de Rosas (monasterio) 116, 118, 196, 244, 253, 298, 344, 404, 425, 489, 498, 505, 507, 508, 511, 543, 566 al 578.
Santa María de Sobrerroca 82.
Santa María dels Turers 343.
Santa María de Ullá (colegiata) 296.
Santa María de Vallcanera 371.
Santa María de Vilabertrán (monasterio) 43, 95, 147, 495, 498, 521.
Santa Pau 306, 412, 514, 563, 564, 565.
Santa Pelaya 287, 312.
Santa Trinidad de Batet 326.
Santas Creus de Rodas 400.
Santas Justa y Rufina de Prats de Molló 149, 152, 358 442, 512.
Santo Sepulcro de Palera (monasterio) 123 429.
Salt 312.
Sallent 244.
Sarriá 312, 523.
Sault (condado) 190.
Sedinya (Conflent) 187,
Segurias 69, 422, 525.
Serinyá 244, 522.
Setcasas 69, 522.
Sils 335.
Sobrerroca 312, 514.
Solamal 522, 544.
Solius 521.
Stanyol 521.
Surroca 196, 412, 525.

Talaixá 110.
Tarabáus 274, 524.
Taltaul (Rosellón) 179, 187.
Tapiolas 9, 10.
Tayá (castillo) 353.
Tagalá 85, 312, 523.
Terradellas 528.
Terráts (Rosellón) 183.
Tonyá (castillo) 118, 253, 254, 317.
Torallas 524.

Torderas (Vallespir) 541.
Torono (Conflent) 180, 519.
Torn 300, 523.
Tornarisa 522.
Torrent 312.
Torruella de Montgrí 35, 310, 441, 451.
Torruella de Mont-ras 449.
Tossas 451.
Tou (Conflent) 525.
Tragurá 6, 46, 223, 422, 453, 522.
Treserra (Conflent) 182, 188.
Tudela (castillo) 23, 237.
Tuhir (Rosellón) 184, 187.

Ultrera (castillo en Rosellón) 179, 188.
Ullastret 136, 471.
Usall 244, 429.

Valldelbach 522.
Valldeprats 188.
Vallespir 106, 177.
Vallfogona 57, 233, 245, 248, 249, 272, 286, 294, 425.
Vall-llobrega 521.
Ventajol 522.
Verges 291, 375, 385, 563.
Vernet (Conflent) 186, 187, 212, 299.
Viaña 92, 115, 163.
Vidrá 87.
Vidoleres 188.
Vilabertrán 452.
Vilabrereig 521.
Vilacolum 52.
Vilademiras 238, 523.
Vilademúls 346, 451.
Vilafant 132, 524.
Vilafranca del Conflent 42, 155.
Vilafraser 523.
Vilallonga 28, 223, 522.
Vilamala 266.
Vilamorell 452.
Vilanna 521.

Vilamulara 188.
Vilardell 130.
Vilarroja 523.
Vilarromá (castillo) 521.
Vilasacra 306, 333, 347, 397, 431, 436, 438.
Vilasacra (castillo) 415, 433, 440.
Vilavenut 451, 452, 523.
Viloví 312.
Vinça (Rosellón) 177, 180.
Vingráu » 182, 187.
Voló » 183.

INDICE

A

ÍNDICE ONOMÁSTICO

Adalaiza, condesa de Besalú, 13, 58.
Adalberto, abad de San Pedro de Besalú, 16.
Alemanda de Salas, 109.
Alemando, obispo de Gerona, 104, 105, 109.
Amblardo, abad de San Quírico de Colera, 11.
Ana, priora de San Nicolás de Camprodón, 449.
Andrés de Fenolleda, vizconde de Ylla, 179.
Andrés, prior de Santa María de Besalú, 121.
Arnaldo, abad de San Juan de las Abadessas, 88.
Arnaldo I, abad de Santa María de Amer, 82, 83, 86, 90.
Arnaldo II, » » » » 157, 158, 160, 167.
Arnaldo I, abad de Santa María de Arles, 125, 131.
Arnaldo, abad de San Esteban de Bañolas, 241, 243, 300, 420.
Arnaldo, abad de San Pedro de Camprodón 363.
Arnaldo de Cartellá 155.
Arnaldo, prior de Santa María del Coll, 500.
Arnaldo I, prior de San Miguel de Cruilles, 190.
Arnaldo II, » » » » 316.
Arnaldo, prior de Santa María de Finestras, 342, 351.
Arnaldo, abad de San Pedro de Galligáns, 273, 287, 292.
Arnaldo, prior de San Marcial del Montseny 416.
Arnaldo I, prior de Santa María de Ridaura, 153.
Arnaldo II, » » » » 227.

Arnaldo I, abad de San Pedro de Rodas, 315.
Arnaldo II, » » » » 465, 472, 476, 477, 499.
Arnaldo de Salas 109, 155.
Arismondi, prior de Santa María de Besalú, 354.
Arnulfo, abad de San Pedro de Besalú, 7.
Augerius, abad de Santa María de la Grassa, 316.
Aymerich, abad de Moissach, 527.

Bartolomé de Labalma, prior de San Juan las Fonts, 400, 409, 454, 461, 463.
Beatriz, abadesa de San Daniel, 382.
Beatriz, vizcondesa de Bas, 18.
Berenguer I, abad de Santa María de Amer, 118, 121, 122, 123, 124, 125, 128.
Berenguer II, abad de Santa María de Amer, 132, 138.
Berenguer III, » » » » 223, 225, 228, 233, 234, 236, 237, 242, 243, 246, 251, 252.
Berenguer IV, abad de Santa María de Amer, 253, 260, 262, 264, 265, 266, 269, 275.
Berenguer V, abad de Santa María de Amer, 276, 277, 278, 280, 281.
Berenguer, prior de Santa Ana de Barcelona, 521.
Berenguer II, abad de San Pedro de Besalú, 365, 410.
Berenguer VI, abad de San Pedro de Camprodón, 104, 116.
Berenguer de Castelló, señor de Hostoles, 297.
Berenguer, prior de San Pedro de Cercada, 333, 335, 354, 370.
Berenguer III, abad de San Quírico de Colera, 18.
Berenguer V, » » » » 305.
Berenguer de Castelló, prior de Santa María del Coll, 276.
Berenguer III, prior de Santa María del Coll, 307.
Berenguer del Coll, 397.
Berenguer, abad de Santa María de la Grassa, 17, 58.
Berenguer de Homs, 42, 180, 184, 519, 520, 523.
Berenguer, prior de Santa María de Lladó, 283
Berenguer, arzobispo de Narbona, 55.
Berenguer de Puigpardinas, 40, 41, 49, 50, 108.
Berenguer III, prior de Santa María de Ridaura, 100, 101, 102, 144.

Berenguer II, abad de San Pedro de Rodas, 333, 336, 346. 347, 355, 368, 376.
Berenguer II, abad de Santa María de Rosas, 196.
Berenguer de San Andeolo, prior de Santa María de Ullá. 296.
Bernardo I, abad de Santa María de Amer, 102, 110, 113.
Bernardo II, » » » » 474, 475, 476, 477, 478, 487.
Bernardo III, » » » » 500, 504, 506, 518, 520, 528, 529, 530, 545, 552.
Bernardo IV, abad de Sta. María de Amer. 586, 588, 589, 590.
Bernardo, abad de San Esteban de Bañolas, 315, 327.
Bernardo de Vallespiráns, abad de S. Estbn. de Bañolas, 350.
Bernardo VIII, prior de Santa María de Besalú, 330, 336, 337,
Bernardo I, abad de San Pedro de Besalú, 17.
Bernardo III, » » » » 142.
Bernardo IV, » « » » 458.
344.
Bernardo de Cabrera, 378, 493.
Bernardo IV, abad de San Pedro de Camprodón, 23, 49, 58. 65, 70.
Bernardo V, » » » » 127.
Bernardo VI, » » » » 358.
Bernardo VII, » » » » 439, 445, 446, 449, 454, 457, 458, 459, 460, 461, 462, 463, 464, 469, 470, 474, 478.
Bernardo de la Clusa 404.
Bernardo II, abad de San Quírico de Colera, 135, 143.
Bernardo I, prior de Santa María del Coll, 81.
Bernardo III, » » » » 246.
Bernardo IV, » » » » 335, 341.
Bernardo I, prior de San Cornelio del Mont, 129.
Bernardo II, » » » » 258.
Bernardo III, » » » « 315, 330, 352.
Bernardo IV, » » » » 456, 460, 471, 478, 486, 501, 515, 540, 579.
Bernardo II, prior de San Miguel de Cruilles, 136, 144, 170, 171.
Bernardo, obispo de Elna, 125, 149, 164, 167.
Bernardo I, prior de San Juan las Fonts, 214.
Bernardo II, abad de San Miguel de Fluviá, 266.
Bernardo III, » » » » 501, 505, 515.

Bernardo de San Miguel, prior de Junqueras, 330.
Bernardo, prior de Santa María de Lladó, 208.
Bernardo, prior de Manlleu, 493, 494, 495.
Bernardo I, abad de San Lorenzo del Mont, 248, 280.
Bernardo II, » » » » 302, 348, 414.
Bernardo de Rovira, prior de Santa María de Ridaura, 449, 472, 498.
Bernardo I, abad de San Pedro de Rodas. 97.
Bernardo II, abad de Santa María de Rosas, 299.
Bernardo III, » » » » 507, 508, 511.
Bernardo IV, » » » » 566, 567, 568, 572.
Bernardo Hugo de Serrallonga, 131.
Bernardo Tallaferro, conde de Besalú, 9, 10, 149.
Bernardino de Cabrera, 506, 359.
Bertrando I, prior de San Juan las Fonts 137.
Bertrando II, » » » » 174, 198.
Bertrando III, » » » » 514, 517, 521, 531,
Bertrando, abad de San Pedro de Rodas, 510, 532, 539, 544.
Boneta, priora de Santa Margarita de Rosas, 582.
Bosso, abad de Santa María de Amer, 441, 445, 446, 450, 455, 456, 457, 460, 462, 464, 465, 470.

Clemente III, papa, 31.
Constanza, esposa de Berenguer de Homs, 180.

Dalmacio, abad de San Juan de las Abadessas, 200.
Dalmacio I, abad de San Pedro de Besalú, 330, 344, 363.
Dalmacio II, » » » » 581.
Dalmacio, prior de San Miguel de Cruilles, 38.
Dalmacio, prior de San Juan las Fonts, 71, 83, 85.
Dalmacio, abad de San Félix de Gerona, 261.
Dalmacio, vizconde de Perelada, 11, 13, 178.
Dalmacio, vizconde de Rocabertí, 114.
Dalmacio, abad de Santa María de Rosas, 344, 404, 425.
Dalmacio, prior de Santa María de Ullá, 521.
Dámaso, papa, 59.
Deodato, prior de San Juan las Fonts, 167.
Doda, vizcondesa de Perelada, 13.
Dulcia, condesa de Barcelona, 17.
Dulcia, señora del castillo de Hostoles, 27, 30, 35.
Dulcia, hija de Mirón de Hostoles, 83.

Eimerico, prior de Santa María de Besalú. 101. 102. 108, 110, 114, 117. 119, 120, 121.
Eldiardis. madre de Simón de Paláu. 119, 148.
Eleonor de Cabrera, 378.
Ermengarda, condesa de Besalú, 149.
Ermesendis de Ampurias, 155.
Esclarmonda, priora de San Miguel de la Closa, 282, 293.

Felipe Dalmacio, vizconde de Rocabertí, 180,
Ferrario. prior de San Miguel de Cruilles, 240, 279, 290, 292.
Ferrario, abad de San Miguel de Fluviá, 563.
Ferrer. abad de Santa María de Amer, 328, 332, 333, 435, 341, 342, 343, 344, 345, 352, 355, 369. 370, 373, 375, 376. 377, 381, 382, 384, 388, 389. 399, 401, 402, 403, 415, 417, 418, 419, 420, 421.
Francisca, priora de San Miguel ças Closas, 399.
Francisca, priora de Santa Margarita de Prat, 543.
Francisco I, abad de San Pedro de Camprodón, 329.
Francisco II, » » » » 479, 487, 488. 490, 491, 492, 493, 496, 497, 500, 502, 503.
Francisco I. abad de Santa María de Rosas, 489.
Francisco II, » » » » 505.

Galcerando I, prior de Santa María de Besalú, 305.
Galcerando II, » » » 320.
Galcerando III, » » » » 489.
Galcerán de Cartellá, señor de Falgóns, 347.
Galcerán, señor de Hostoles, 29.
Galcerán, señor de Salas, 109.
Garsendis. priora de San Miguel de ças Closas, 508, 510, 511, 512.
Gaucelmo. prior de Santa María de Besalú. 402. 403, 411, 413, 429, 430.
Gaucelmo, prior de San Juan las Fonts. 232, 248, 253. 260.
Gaufredo. prior de San Miguel de Cruilles, 197. 200, 206, 225, 232, 235, 236.
Gaufredo, obispo de Gerona, 55, 57.
Gaufredo, vizconde de Rocabertí, 404.
Gaufredo, conde de Rosellón, 18.

Gauzberto, vizconde de Castellnóu, 45.
Geralda, vizcondesa de Bas, 154, 159.
Gerardo, abad de San Benito de Bages, 301.
Gerardo I, prior de Santa María de Besalú, 133, 134, 136, 139.
Gerardo II, » » » » 142, 145, 147, 148, 153.
Gerardo III, » » » » 157, 160.
Gerardo IV, » » » » 168, 169, 170, 171, 172, 173.
Gerardo V. » » » » 314.
Geraldo, abad de San Felíu de Guixols, 172, 173.
Gisberto, prior de Santa María de Cerviá, 86.
Gisperto, abad de San Pedro de Camprodón, 365.
Gombaldo de Besora, 63.
Guido, abad de Santa María de Amer, 397, 429, 432, 433, 435, 444.
Guido, abad de San Andrés de Aviñón, 497.
Guido I, abad de San Pedro de Camprodón, 41, 45.
Guido II, » » » » 158, 162, 164, 172.
Guillermo, abad de San Juan de las Abadessas, 306, 327.
Guillermo, abad de San Esteban de Bañolas, 153, 161.
Guillermo, conde de Besalú, 13, 14, 58.
Guillermo, vizconde de Besalú, 14.
Guillermo II, prior de Santa María de Besalú, 73, 80, 84, 88, 89, 90.
Guillermo III, » » » » 124, 129.
Guillermo IV, » » » » 156.
Guillermo V, » » » » 188, 193.
Guillermo VI, » » » » 198, 201, 206, 209, 210, 215, 217.
Guillermo VII, prior de Santa María de Besalú, 218, 219, 220.
Guillermo VIII, » » » » 263, 274, 276.
Guillermo IX, » » » » 397, 398, 399, 401.
Guillermo X, » » » » 502.
Guillermo XI, » » » » 584, 591.
Guillermo I, abad de San Pedro de Besalú, 96, 106.
Guillermo II, » » » » 130.
Guillermo IV, » » » » 207.
Guillermo, abad de San Salvador de Breda, 62.
Guillermo, I, abad de San Pedro de Camprodón, 213, 215, 217.

Guillermo II, abad de San Pedro de Camprodón, 224, 230, 231, 233, 234, 238, 240, 266, 267, 268, 269, 270, 273, 275, 276, 278, 283, 285, 286, 287, 291, 292, 294, 295, 299, 303, 313, 215, 318, 319, 320, 321, 323, 324, 325, 328.
Guillermo de Cartellá, 155.
Guillermo, prior de Santa María de Cerviá, 79.
Guillermo V, abad de San Quírico de Colera, 562.
Guillermo I, prior de Sta. María del Coll, 158, 173, 222, 233.
Guillermo II, » » » » 260, 267.
Guillermo de Colltort, 79.
Guillermo Berenguer, prior de San Cornelio del Mont, 435, 436, 437.
Guillermo, obispo de Elna, 48, 53.
Guillermo I, prior de San Juan las Fonts, 91, 95.
Guillermo II, » » » » 139, 142.
Guillermo IV, » » » » 495, 504, 506, 509, 510.
Guillermo, obispo de Gerona, 113, 116, 128, 148.
Guillermina de Hostoles, 83.
Guillermo, abad de Moissach, 156, 160.
Guillermo, prior de Santa María de Puigpardinas, 49.
Guillermo I, prior de Santa María de Ridaura, 49.
Guillermo II, » » » » 190.
Guillermo de Salas, 44.
Guillermo, obispo de Vich, 55, 63.
Guillermo, abad de Santa María del Vilabertrán, 521.

Honorato, prior de Junqueras (Besalú) 517.
Hugo I, conde de Ampurias, 11.
Hugo II (Poncio), conde de Ampurias, 171.
Hugo III, » » 75, 94, 107, 116.
Hugo IV, » » 219, 224.
Hugo, vizconde de Bas, 50, 56, 57.
Hugo de Ampurias, vizconde de Bas, 286, 287.
Hugo de Torroja, » » 92.
Hugo, prior de Santa María de Besalú, 38.
Hugo I, abad de San Pedro de Camprodón, 331, 338, 450.
Hugo, vizconde de Cardona, 469.
Hugo, prior de San Juan las Fonts, 317, 322, 323, 325, 336, 338.
Hugo de Santa Pau, 514, 538, 548, 563, 564, 586.

Hugo de Serrallonga, 144.
Humberto I, prior de Santa María de Besalú, 162.
Humberto II, » » » » 192, 194, 196.

Ydesindo, obispo de Elna, 149.

Jaime, señor de Rocabruna, 321.
Jaime, señor de Salas, 458.
Jaime, abad de San Pedro de Camprodón, 589.
Jauzberto, abad de San Miguel de Fluviá, 160.
Jazperto, vizconde de Castellnóu, 313.
Jazperto, abad de San Salvador de Breda, 298, 373.
Jazperto, abad de San Félix de Gerona, 219.
Juan, conde de Ampurias, 544, 582.
Juan, abad de San Miguel de Fluviá, 274, 324, 346.
Juan I, prior de San Juan las Fonts, 284, 296.
Juan II, » » » » 366, 371, 372, 377, 378, 382, 387.
Juan de Gordiola, abad de Ripoll, 396.
Juana de Santa Pau, 42.
Jusiana, esposa de Pedro de Cervera, 84, 86, 95, 127, 143, 193.

Leonor de Santa Pau, 183.
Lorenzo, prior de Santa María de Besalú, 228.

Magaulín, conde de Ampurias, 293, 334, 337, 339, 342, 343, 345, 353, 354, 362.
María, esposa de Hugo III conde de Ampurias, 75, 94.
María, priora de San Miguel ças Closas, 321.
Marquesa, vizcondesa de Bas, 43, 44, 362.
Marquesa, abadesa de San Feliu de Catíns, 336.
Marquesa, señosa de Rocabruna, 240.
Mateo, abad de San Pedro de Camprodón, 174, 176, 189, 194, 196, 199, 201, 204, 205, 206, 207, 209, 211, 212, 243.
Maurino, abad de Pamies, 146.
Mirón, conde de Besalú y obispo de Gerona, 6, 7.
Mirón, vizconde de Besalú, 7, 10.
Mirón, señor de Hostoies, 23, 29, 30, 35, 79, 83.
Mitjavila, prior de San Pedro Cercada, 499.

Nunyo Sancho, señor del Vallespir, 42, 106, 107. 131.

Olegario, obispo de Barcelona, 17.
Oliba, conde de Besalu, 149.
Oliba, hijo de Oliba conde de Besalú, 149.
Olivario, prior de San Juan las Fonts, 36, 40.

Pedro Guillermo, abad de San Juan de las Abadessas, 46.
Pedro Hugo, abad de Sta. María de Amer, 61, 71, 75, 79, 81.
Pedro IV, « » » » 172, 193, 222.
Pedro Puigmarí, abad » » » 396.
Pedro, conde de Ampurias, 224.
Pedro de Cervera, vizconde de Bas, 17, 18.
Pedro, » » 100, 103, 136, 147, 192.
Pedro VI, prior de Santa María de Besalú. 24, 26, 27, 30.
Pedro VII, » » » » 40, 43, 46, 47, 49, 50, 55, 62, 65, 66.
Pedro IX, prior de » » » 281. 290, 301.
Pedro X, » » » » 517.
Pedro II, abad de San Pedro de Besalú 67, 75.
Pedro V. » » » » 222.
Pedro VI, » » » » 300, 307.
Pedro IV, abad de San Pedro de Camprodón, 138, 140, 145, 155, 156, 160.
Pedro VI, abad de San Pedro de Camprodón. 503, 504, 507, 512, 513, 514, 516, 517, 520, 521. 526, 527, 530, 531, 532, 540. 541, 542. 543, 544, 545, 546, 549, 550. 551, 561, 562, 564, 580, 582, 583, 587.
Pedro, abad de San Martín de Canigó, 82.
Pedro, abad de Castres, 51.
Pedro, prior de San Pedro de Cercada, 461, 582.
Pedro de Cervera, 48, 56, 70, 74. 84, 86, 96, 127.
Pedro IV, abad de San Quírico de Colera, 361, 400.
Pedro Hugo, prior de Santa María del Coll, 61.
Pedro II, prior de San Cornelio del Mont, 424.
Pedro I, prior de San Miguel de Cruilles, 74.
Pedro II, » » » » 147.
Pedro V, » » » » 385, 392.

Pedro de Lopardo, prior de San Miguel de Cruilles, 440, 456, 479, 496, 508, 521, 551, 579.
Pedro, prior de San Cucufate del Vallés, 507.
Pedro I, prior de San Juan las Fonts, 57.
Pedro II, » » » » 87.
Pedro III, » » » » 544, 549, 565.
Pedro de Puigalí, abad de San Pedro de Galligáns, 227.
Pedro » » » » 439, 446, 449, 476, 499, 520, 562.
Pedro, prior de Santa María de Lladó, 521.
Pedro I, abad de San Lorenzo del Mont, 98.
Pedro III, » » » » 520.
Pedro Roca, prior de San Marcial del Montseny, 343, 351.
Pedro III, prior de Sta. María de Ridaura, 87.
Pedro Xatmar, » » » » 502, 505, 512 527.
Pedro, abad de San Pedro de Rodas, 132.
Pedro de Cornellá, señor de Salas, 416,
Poncio Hugo I, conde de Ampurias, 53, 55, 56.
Poncio Hugo II, » » 118, 128, 135, 171, 201.
Poncio Hugo III, » » 262, 269, 272, 281, 282, 293, 307, 317.
Poncio de Cervera, 30, 35, 40, 43, 44, 49, 70.
Poncio I, prior de San Cornelio del Mont, 97, 101.
Poncio II, » » » » 172, 213.
Poncio, barón de Santa Pau, 306.
Poncio, abad de Santa María de Rosas, 116.

Raimunda, abadesa de S. Felíu de Catíns, 220, 221, 230.
Raimundo, abad de San Juan de las Abadessas, 136, 144, 145, 154.
Raimundo II, abad de Santa María de Amer, 22, 29, 31, 35, 51, 53.
Raimundo III, abad de Santa María de Amer, 75.
Raimundo IV, » » » » 141.
Raimundo de Ampurias, 156.
Raimundo Berenguer, conde de Ampurias. 465.
Raimundo, abad de San Esteban de Bañolas, 54.
Raimundo I, prior de Santa María de Besalú, 216.
Raimundo II, » » » » 220, 226.
Raimundo III, » » » » 234, 237. 241, 244, 245, 257, 259, 260.

Raimundo, abad de San Salvador de Breda, 450, 462.
Raimundo I, abad de San Pedro de Camprodón, 96.
Raimundo II. » » » » 345, 348, 351, 356, 358, 360.
Raimundo III, abad de San Pedro de Camprodón, 367, 369, 371, 372, 383, 385, 386, 387, 391, 398, 413, 422, 424, 425, 426, 427, 428, 430. 431, 432, 433, 434, 442.
Raimundo I, prior de Santa María del Coll, 141.
Raimundo II, prior de Santa María del Coll, 344.
Raimundo III, » » » » 370, 424.
Raimundo I, prior de San Miguel de Cruïlles, 253.
Raimundo II, » » » » 301.
Raimundo III, » » » » 326.
Raimundo IV, » » » » 357, 372.
Raimundo, abad de San Miguel de Fluviá, 520.
Raimundo, abad de San Feliu de Guixols, 520.
Raimundo, prior de San Cornelio del Mont, 399.
Raimundo II, prior de Santa María de Ridaura, 57, 58, 63.
Raimundo III, » » » » 87.
Raimundo IV, » » » » 316, 319.
Raimundo V, » » » » 397, 409, 411, 425, 429, 434.
Raimundo, abad de Santa María de Ripoll, 520.
Raimundo IV, abad de San Pedro de Rodas, 214, 227, 262.
Raimundo V, » » » » 306.
Raimundo VI, » » » » 387, 397, 400, 410, 414, 415, 423, 424, 428, 431, 433, 434, 436, 437, 438, 448, 454.
Raimundo III, abad de Santa María de Rosas, 118.
Raimundo IV, » » » » 244, 253.
Raimundo, arzobispo de Tarragona, 53.
Raimundo, prior de Santa María de Ullá, 84.
Ramón de Vallmanya, abad de San Juan de las Abadessas, 525, 540.
Ramón de Viaña, » » » » 422, 520.
Ramón de Ampurias, vizconde de Bas, 362, 410.
Ramón Folch, vizconde de Cardona, 277, 281, 469.
Ramón de Colltort, 43.
Ramón, obispo de Gerona, 21, 24, 34.
Ramón, abad de San Félix de Gerona, 109.
Ramón de Milany, 44, 62, 159.

Ratherio de Lautrech, abad de Moissach, 461.
Ricano, prior de Santa María de Besalú, 261, 264.
Roberto, abad de Santa María de Arles, 36, 45, 48, 55.
Roberto, abad de San Pedro de Camprodón, 98.
Rostagno, abad de Santa María de Besalú, 357, 358, 359, 360, 361, 362, 364, 366, 367, 371, 373, 375, 376, 379, 391, 392.

Salvador, prior de Santa María de Besalú, 439, 440, 442, 445, 448, 449, 456, 470.
Salvador, prior de Santa María de Ridaura, 587.
Seniuldus, juez de Besalú, 7, 8.
Sibilia, vizcondesa de Bas, 129, 154, 155, 229, 233, 239, 245, 246, 248, 249, 250, 272.
Sibilia, abadesa de San Feliu de Catíns, 541.
Sibilia, vizcondesa de Roda, 519.
Simón de Palau, lugarteniente y vizconde de Bas, 131, 135, 144, 159, 239.

Tomás, prior de San Juan las Fonts, 168.

Udalardo, vizconde de Bas, 159.

Wifredo, hijo de Oliva conde de Besalú, 149.

OBRAS DEL AUTOR

Besalú, su historia, sus condes, su obispado y sus monumentos, 2 tomos de 304 y 289 páginas respectivamente. 6

Santa Pau y lugares que componían su antigua baronía, 1 tomo de 290 pág. 3

Ridaura y su monasterio de Santa María, 1 tomo de 240 págs. 2

El Vizcondado de Bas, 1 tomo de 244 págs. . . 2

El Monasterio de San Pedro de Camprodón, 1 tomo de 197 págs. 2

Santa María de Arles, 1 tomo de 229 págs. . 2

San Andrés de Sureda y San Quírico de Colera, 1 tomo de 239 págs. 2

San Martín de Canigó, 1 tomo de 314 págs. . 4

Geografía histórica del Condado de Besalú, 1 tomo de 332 págs. 4

Colección diplomática del Condado de Besalú, 2 tomos de 536 y 626 págs. respectivamente. 10

Dichas obras se hallan de venta en las librerías de D. Juan Bonet, Mayor 3, OLOT; en la de D. Alvaro Verdaguer, Rambla del Centro, 5, BARCELONA, y en casa del Autor, Subida del Puente, 1, GERONA.

DP
126
.M75
Whitehill --
v.12
IMS

Monsalvatje y Fossas,
Francisco,
1853-1917.
Noticias historicas.

PONTIFICAL INSTITUTE
OF MEDIAEVAL STUDIES
59 QUEEN'S PARK
TORONTO 5, CANADA